CONFERENCIA EPISCOPAL ESPAÑOLA
Secretariado de la Comisión Episcopal para la Liturgia

Calendario
Litúrgico - Pastoral
2026-2027

Actualizado
21 de noviembre de 2026

Contiene:
-Calendario Litúrgico Pastoral.
-Salmos responsoriales y sugerencias de cantos.



CONFERENCIA EPISCOPAL ESPAÑOLA
Secretariado de la Comisión Episcopal para la Liturgia

Calendario

Litúrgico - Pastoral

2026-2027

Ciclo «B»

Año «impar»

LIBROS
LITÚRGICOS
Conferencia Episcopal Española

Este Calendario Litúrgico-Pastoral ha sido elaborado por el Secretariado de la Comisión Episcopal para la Liturgia de la Conferencia Episcopal Española de acuerdo con el *Calendarium Romanum,* las *Normas Universales sobre el Año litúrgico y sobre el Calendario,* y el *Calendario Propio de España*.

© CONFERENCIA EPISCOPAL ESPAÑOLA

© Imagen de la cubierta: Lámina Ritual para la institución de lectores y acólitos.
Conferencia Episcopal Española

No está permitida, sin la autorización escrita de los titulares del copyright, bajo las sanciones establecidas en las leyes, la reproducción parcial o total de esta obra por cualquier medio o procedimiento, comprendidos la reprografía y el tratamiento informático.

Edita: LIBROS LITÚRGICOS
Edificio «SEDES SAPIENTIAE». C/ Manuel Uribe, 4 - 28033 Madrid (España)
Teléfono: 91 171 73 99
Julio de 2026

ISBN: 979-13-88275-00-5
Depósito legal: M-16662-2026
Imprime: Macrolibros
C/ Vázquez de Menchaca, 5 — P. I. Argales (47008 Valladolid)

Impreso en España

PRESENTACIÓN

Con gratitud y esperanza presentamos la edición 2026-2027 del *Calendario Litúrgico-Pastoral*, elaborado por el Secretariado de la Comisión Episcopal para la Liturgia y por la editorial *Libros Litúrgicos* como un instrumento al servicio de la vida celebrativa y pastoral de nuestras Iglesias.

El Calendario quiere ayudar, un año más, a vivir ordenadamente el ritmo del año litúrgico, en el que la Iglesia celebra el misterio de Cristo desplegado en el tiempo: desde la espera del Adviento hasta la plenitud de la Pascua, desde la memoria de los santos hasta la celebración cotidiana de la eucaristía y de la Liturgia de las Horas. No se trata únicamente de una relación de fechas, sino de una verdadera guía para que las comunidades cristianas puedan situar su oración, su catequesis, su predicación y su acción pastoral en comunión con el camino de toda la Iglesia.

En este año litúrgico que comienza, el evangelio según san Marcos nos acompañará de un modo particular en la celebración dominical. Su relato, sobrio y directo, nos irá conduciendo al encuentro con Jesucristo, Hijo de Dios, que anuncia la llegada del Reino, llama al seguimiento, se compadece de los pequeños y revela su gloria en el camino humilde de la cruz. De la mano de san Marcos, la Iglesia será invitada de nuevo a renovar la fe, a dejarse interpelar por la pregunta sobre quién es verdaderamente Jesús y a seguirlo con confianza en medio de la vida concreta de cada día.

En los últimos años hemos celebrado acontecimientos eclesiales extraordinarios, como el Gran Jubileo de 2025 o la visita del papa a España en 2026. Es posible que el año 2027 no esté marcado por un gran evento de esa magnitud, pero eso no lo convierte en un año vacío. La liturgia, con su sabia pedagogía, nos ofrece siempre lo esencial: adentrarnos más en el misterio de Cristo y en nuestra relación viva con él, que es la fuente permanente de toda renovación eclesial.

Como siempre, esta edición ofrece, junto al calendario propio de cada día, las indicaciones litúrgicas necesarias para la celebración: el tiempo, el grado de la memoria o fiesta, el color litúrgico, las lecturas, las posibilidades celebrativas y las oportunas referencias a los libros litúrgicos. No olvidemos la relevancia del apéndice con las recomendaciones para el canto, y especialmente para el salmo responsorial. De este modo, quiere ser una ayuda práctica para sacerdotes, diáconos, comunidades religiosas, equipos de liturgia, seminarios, parroquias, delegaciones diocesanas y cuantos preparan con esmero las celebraciones.

El Calendario recoge también las jornadas eclesiales, las colectas imperadas, las celebraciones propias de la Iglesia en España y otras indicaciones de interés

pastoral. Todo ello permite integrar la vida litúrgica con la acción evangelizadora de la Iglesia, ayudando a que cada celebración no quede aislada, sino inserta en el conjunto de la misión eclesial.

De manera particular, este instrumento recuerda que la liturgia no es una simple organización externa de ritos y tiempos, sino la fuente de la vida cristiana. En ella, el pueblo de Dios escucha la Palabra, participa en los sacramentos, eleva su alabanza y recibe la gracia que sostiene su camino. Por eso, preparar bien la liturgia es también cuidar la fe del pueblo cristiano, favorecer su participación activa y ayudar a que cada celebración sea vivida con dignidad, verdad y fruto espiritual.

El año litúrgico posee, además, una profunda dimensión pedagógica. Domingo tras domingo, solemnidad tras solemnidad, memoria tras memoria, la Iglesia va formando el corazón de los fieles, introduciéndolos en el misterio de Cristo y educándolos en la oración, en la escucha, en la conversión y en la caridad. *El Calendario Litúrgico-Pastoral* quiere servir precisamente a esta tarea: ayudar a que el tiempo de la Iglesia sea vivido como tiempo de gracia.

Agradecemos la colaboración de cuantos hacen posible esta publicación y la fidelidad de quienes, año tras año, la utilizan como instrumento ordinario de trabajo pastoral. Que esta edición 2026-2027 ayude a nuestras comunidades a celebrar mejor, a orar con mayor hondura y a vivir con más intensidad el misterio de Cristo, presente y actuante en la liturgia de la Iglesia.

Ramón Navarro Gómez
Director del Secretariado de la Comisión Episcopal para la Liturgia

EL AÑO LITÚRGICO Y EL CALENDARIO

El curso del año

1. La santa Iglesia celebra la memoria sagrada de la obra de la salvación realizada por Cristo en días determinados durante el curso del año.

   En cada semana, el domingo —por eso es llamado «día del Señor»— hace memoria de la resurrección del Señor, que, una vez al año, en la gran solemnidad de la Pascua, es celebrada juntamente con su santa pasión.

   Durante el curso del año, la Iglesia conmemora todo el misterio de Cristo, desde la Encarnación hasta el día de Pentecostés y la expectación de la venida del Señor; y conmemora los días natalicios de los santos (NUALC, n. 1).

   Conmemorando así los misterios de la redención, abre las riquezas del poder santificador y de los méritos de su Señor, de tal manera que, en cierto modo, se hacen presentes en todo tiempo para ponerse en contacto con ellos y llenarse de la gracia de la salvación (SC, n. 102).

   En los diversos tiempos del año litúrgico, según las prácticas tradicionales, la Iglesia va instruyendo a los fieles por medio de ejercicios piadosos del alma y del cuerpo, de la enseñanza, de la oración y de las obras de penitencia y misericordia. La celebración del año litúrgico posee una peculiar eficacia sacramental, ya que Cristo mismo es el que en sus misterios, o en las memorias de los santos, especialmente de su Madre, continúa la obra de su inmensa misericordia, de tal modo que los cristianos no solo conmemoran y meditan los misterios de la redención, sino que están en contacto y comunión con ellos, y por ellos tienen vida (CO, n. 231).

   Esfuércese el obispo para que el espíritu de los fieles se oriente sobre todo a las fiestas del Señor y a guardar en su significado espiritual los tiempos sagrados del año litúrgico, de forma que lo que en ellos se celebra y se profesa con la boca sea creído por la mente, y lo que cree la mente, se manifieste en el comportamiento público y privado (CO, n. 232).

El día litúrgico en general

2. Cada día es santificado por las celebraciones litúrgicas del pueblo de Dios, principalmente por el sacrificio eucarístico y por el Oficio divino.

   El día litúrgico comienza a medianoche y se extiende hasta la medianoche siguiente. Pero la celebración del domingo y las solemnidades comienzan ya en la tarde del día precedente (NUALC, n. 3).

   Además de las celebraciones litúrgicas de las que se compone el año litúrgico, existen en muchas regiones costumbres populares y ejercicios piadosos. Entre ellos apréciense seriamente los que contribuyan a favorecer la piedad, la devoción y la comprensión de los misterios de Cristo, y cuídese que «vayan de acuerdo con la sagrada liturgia, en cierto modo se deriven de ella y a ella conduzcan al pueblo, ya que la liturgia, por su naturaleza, está muy por encima de ellos» (SC, n. 13; CO, n. 233).

El domingo

3. En el primer día de cada semana, llamado día del Señor o domingo, la Iglesia, según una tradición apostólica que tiene sus orígenes en el mismo día de la resurrección de Cristo, celebra el Misterio pascual. Así pues, el domingo ha de ser considerado como el día festivo primordial (NUALC, n. 4).

4. Puesto que el día del Señor es el núcleo y el fundamento del año litúrgico por medio del cual la Iglesia despliega todo el misterio de Cristo, el domingo solamente cede su celebración a las solemnidades y a las fiestas del Señor; pero los domingos de Adviento, de Cuaresma y de Pascua tienen precedencia sobre todas las fiestas del Señor y sobre todas las solemnidades. Las solemnidades que coincidan en estos domingos han de celebrarse el lunes siguiente (v. gr. Inmaculada Concepción, San José y Anunciación del Señor), sin embargo, la obligación del precepto, si la hubiera, no se traslada. Cuídese que el domingo se presente e inculque a la piedad de los fieles como el día festivo primordial, de tal manera que también sea día de alegría y de liberación del trabajo (cf. SC, n. 106).

Las solemnidades, las fiestas y las memorias

5. Al celebrar el misterio de Cristo durante el curso del año, la Iglesia venera también con amor particular a santa María, Madre de Dios, y propone a la piedad de los fieles las memorias de los mártires y de otros santos (NUALC, n. 8).

6. Los santos que tienen un relieve universal se celebran obligatoriamente en toda la Iglesia; los otros o son inscritos en el calendario para que puedan ser celebrados libremente, o se dejan para el culto particular de cada Iglesia, o nación o familia religiosa (NUALC, n. 9).
7. Las celebraciones, según la importancia que tienen, han de distinguirse entre sí y denominarse de la siguiente manera: solemnidad, fiesta, memoria (NUALC, n. 10).
8. Las **solemnidades** son los días principales y su celebración comienza con las primeras Vísperas, el día precedente. Algunas solemnidades (Navidad, Epifanía del Señor, Ascensión del Señor, Pentecostés, San Juan Bautista, Santos Pedro y Pablo, Asunción de la Virgen) tienen también una misa propia para la vigilia, que ha de emplearse en la tarde del día precedente, si la misa se celebra en horas vespertinas (NUALC, n. 11).
9. La celebración de las principales solemnidades de Pascua y Navidad se extiende durante ocho días seguidos. Cada octava se rige con leyes propias (NUALC, n. 12).
10. Las **fiestas** se celebran dentro de los límites del día natural, por tanto no tienen primeras Vísperas, a no ser que se trate de fiestas del Señor que coincidan en un domingo ordinario o del tiempo de Navidad y sustituyan el Oficio de estos (NUALC, n. 13).
11. Las **memorias** son obligatorias o libres; su celebración se ordena con la celebración de la feria coincidente según las normas que se exponen en las ordenaciones generales del Misal Romano y de la Liturgia de las Horas. Las memorias obligatorias que caigan en los días de Cuaresma pueden ser celebradas solamente como memorias libres. Cuando en un mismo día el calendario propone varias memorias libres, solamente se puede celebrar una, omitiendo las demás (NUALC, n. 14).
12. En los sábados del tiempo ordinario en los que no coincide una memoria obligatoria, puede hacerse memoria libre de santa María Virgen (NUALC, n. 15).

Las ferias

13. Reciben el nombre de ferias los días de la semana que siguen al domingo; su celebración tiene reglas distintas según su importancia (NUALC, n. 16).

Las Rogativas y las Cuatro Témporas del año

14. En las Rogativas y en las Cuatro Témporas del año, la Iglesia suele orar a Dios por las diversas necesidades de los hombres, principalmente por los frutos de la tierra y el trabajo humano, y le da públicamente gracias a Dios. Para que las Rogativas y las Cuatro Témporas se adapten a las necesidades de los lugares y de los fieles, es conveniente que las conferencias episcopales determinen el tiempo y la manera como se han de celebrar. En cuanto a la extensión de la celebración, durante un día o varios, sobre su repetición a lo largo del curso del año, la competente autoridad determinará las normas correspondientes, teniendo en cuenta las necesidades locales.

    La misa que se ha de decir en cada uno de estos días se escogerá entre las misas por diversas necesidades, la que sea más acomodada a la intención de las súplicas (NUALC, nn. 45-47).

    En España, las Témporas de petición y acción de gracias se celebran, al menos, el día 5 de octubre (o el 6, cuando el día 5 sea domingo), y se extenderán laudablemente a otros dos días de la misma semana, siempre que sea posible.

Coincidencia de celebraciones litúrgicas

15. Si en un mismo día coinciden varias celebraciones, se celebra la que ocupa lugar preferente en la tabla de días litúrgicos (NUALC, n. 60), teniendo en cuenta lo que se dice en el número siguiente.

16. Las celebraciones propias de los santos que están impedidas por otra celebración obligatoria, aunque sea de menor grado, se trasladan; a no ser que, por razones pastorales, no puedan trasladarse.

    Las celebraciones que también se encuentran en el Calendario general se han de inscribir en el Calendario propio el mismo día en el que están en el general, cambiando, si es necesario, el grado de la celebración.

    Se ha de observar lo mismo en las celebraciones propias de una sola iglesia, en lo que afecta al Calendario diocesano o religioso (NUALC, n. 56c.d.a).

17. Toda solemnidad que sea impedida por un día litúrgico que goce de precedencia se traslada al día más próximo que esté libre en los días inscritos en los nn. 1-8 en la tabla de precedencia de días litúrgicos (NUALC, n. 60). Sin embargo, las solemnidades que coincidan en los domingos de Adviento, Cuaresma o Pascua se trasladan al lunes siguiente, a no ser que la coincidencia tenga lugar en el Domingo de Ramos o en el Domingo de la Resurrección del Señor (NUALC, n. 5).

18. La solemnidad de san José, donde es de precepto, si coincide con el Domingo de Ramos, se traslada al día anterior (NUALC, n. 56). Pero si no es de precepto, la CEE puede trasladarla a otro día fuera de la Cuaresma.

19. En lo que se refiere a los formularios de la misa y de las Vísperas que deben utilizarse en las horas vespertinas del sábado o del domingo cuando una solemnidad, de precepto o no, coincide en sábado o en lunes, se han de seguir las siguientes normas (*Notitiae* 219 (1984), págs. 603-605):

    Para la misa: En los casos indicados, teniendo en cuenta el principio general c. 1248, §1 del CIC sobre la posibilidad de cumplir el precepto ya en las vísperas del día anterior, siempre se le ha de dar la precedencia a las celebraciones que son de precepto, independientemente del grado litúrgico de las dos celebraciones que concurran.

    Para la celebración del Oficio divino: Téngase en cuenta el n. 61 de las NUALC: «Cuando en el mismo día hubieran de celebrarse las Vísperas del Oficio en curso y las primeras Vísperas del día siguiente, prevalecen las Vísperas de la celebración que en la tabla de los días litúrgicos ocupe lugar preferente; en caso de igualdad, se prefieren las Vísperas del día en curso». No obstante, en la celebración con el pueblo, es posible la supresión de esta norma, de modo que no se celebren las I Vísperas del día siguiente cuando, por razón del precepto, se celebra la misa del día en curso.

    Esta misma norma impide la celebración de la misa exequial y de las misas rituales y por diversas necesidades desde las I Vísperas de los domingos de Adviento, Cuaresma y Pascua y de las solemnidades de precepto.

Aniversario del papa, del obispo y de la propia ordenación sacerdotal

20. Todos los años en la iglesia-catedral y también en las otras iglesias y comunidades de la diócesis, se celebra el aniversario de ordenación del obispo, con misa «por el obispo» (misas por diversas necesidades, n. 3), mientras no coincida con uno de los días señalados en los nn. 1-6 de la tabla de los días litúrgicos (véase pág. 11) (CO, n. 1167).

    Para los otros aniversarios del papa y de la propia ordenación sacerdotal se puede aplicar lo que se indica para las misas y oraciones por diversas necesidades y votivas en la pág. 13.

    Conviene que de estos aniversarios se haga mención en la oración de los fieles.

El Calendario particular

21. El Calendario particular se confecciona insertando en el Calendario general las solemnidades, fiestas y memorias que son propias, esto es:

a) En el Calendario diocesano, además de las celebraciones de los patronos y de la dedicación de la iglesia-catedral, los santos y beatos que tienen una relación particular con la diócesis, por ejemplo, relación de origen, de larga permanencia, de muerte.

b) En el Calendario religioso, además de las celebraciones del título, del fundador y del patrono, los santos y beatos que fueron miembros de aquella familia religiosa o que tuvieron con ella una especial relación.

c) En el Calendario de cada una de las iglesias, además de las celebraciones propias de la diócesis o de la familia religiosa, las celebraciones propias de la misma iglesia registradas en la tabla de los días litúrgicos, así como los santos cuyo cuerpo se conserva en la misma iglesia. Los miembros de las familias religiosas se unen a la comunidad de la Iglesia local, para celebrar la dedicación de la iglesia-catedral y del patrono principal del lugar y del territorio donde viven (NUALC, n. 52).

LIBROS LITÚRGICOS QUE SE UTILIZAN DURANTE ESTE AÑO

- Liturgia de las Horas
  - — Volumen I: Adviento y Navidad.
  - — Volumen II: Cuaresma, Santo Triduo pascual y tiempo pascual.
  - — Volumen III: Tiempo ordinario, semanas I-XVII.
  - — Volumen IV: Tiempo ordinario, semanas XVIII-XXXIV.
- Misa
  - — Misal Romano.
  - — Leccionario de la Misa:
    - **I-B** Domingos y fiestas del Señor - Año B.
    - **II** Ferias de los tiempos de Adviento, Navidad, Cuaresma y tiempo pascual.
    - **III-impar** Ferias del tiempo ordinario para los años impares.
    - **IV** Propio de los santos y misas comunes.
    - **V** Misas rituales y misas de difuntos.
    - **VI** Misas por diversas necesidades y misas votivas.
  - — Misas de la bienaventurada Virgen María: Misal y Leccionario.
  - — *Libro de la sede*.
  - — *Oración de los fieles*.

TABLA DE LOS DÍAS LITÚRGICOS

dispuesta según el orden de precedencia
(NUALC, n. 59)

I

1. Triduo pascual de la Pasión y Resurrección del Señor.
2. Natividad del Señor, Epifanía, Ascensión y Pentecostés.
   Domingos de Adviento, Cuaresma y Pascua.
   Miércoles de Ceniza.
   Semana Santa, desde el lunes al jueves, inclusive.
   Días de la octava de Pascua.
3. Solemnidades del Señor, de la bienaventurada Virgen María y de los santos, inscritos en el Calendario general.

   Conmemoración de todos los fieles difuntos.
4. Solemnidades propias, a saber:
   a) Solemnidad del patrono principal del lugar, sea pueblo o ciudad.
   b) Solemnidad de la Dedicación y aniversario de la Dedicación de la iglesia propia.
   c) Solemnidad del título de la iglesia propia.
   d) Solemnidad:
   o del título,
   o del fundador,
   o del patrono principal de la orden o congregación.

II

5. Fiestas del Señor inscritas en el Calendario general.
6. Domingos del tiempo de Navidad y del tiempo ordinario.
7. Fiestas de la bienaventurada Virgen María y de los santos, inscritas en el Calendario general.
8. Fiestas propias, a saber:
   a) Fiesta del patrono principal de la diócesis.
   b) Fiesta del aniversario de la Dedicación de la iglesia-catedral.
   c) Fiesta del patrono principal de la región o provincia, de la nación, de un territorio más extenso.
   d) Fiesta del título, o del fundador, o del patrono principal de la orden o congregación y de la provincia religiosa, quedando a salvo lo prescrito en el n. 4.
   e) Otras fiestas propias de alguna iglesia.
   f) Otras fiestas inscritas en el Calendario de cada diócesis o de cada orden o congregación.

9. Las ferias de Adviento desde el día 17 al 24 de diciembre, inclusive.

   Días de la octava de Navidad.

   Las ferias de Cuaresma.

III

10. Memorias obligatorias inscritas en el Calendario general.
11. Memorias obligatorias propias, a saber:
    a) Memorias del patrono secundario del lugar, de la diócesis, de la región o provincia, de la nación, de un territorio más extenso, de la orden o congregación y de la provincia religiosa.
    b) Otras memorias obligatorias inscritas en el Calendario de cada diócesis, o de cada orden o congregación.
12. Memorias libres, que aun en los días señalados en el n. 9 se pueden celebrar, pero según el modo peculiar descrito en las ordenaciones generales del Misal Romano y de la Liturgia de las Horas.

    De la misma manera se pueden celebrar como memorias libres las memorias obligatorias que accidentalmente caigan en las ferias de Cuaresma.
13. Ferias de Adviento hasta el día 16 de diciembre, inclusive.

    Ferias del tiempo de Navidad desde el día 2 de enero al sábado después de Epifanía.

    Ferias del tiempo pascual desde el lunes después de la octava de Pascua hasta el sábado antes de Pentecostés, inclusive.

    Ferias del tiempo ordinario.

Otras celebraciones en domingo

Por el bien pastoral de los fieles, es lícito celebrar en los domingos del tiempo ordinario aquellas celebraciones que caen entre semana y que tienen mucha aceptación en la piedad de los mismos fieles, siempre que estas celebraciones puedan ser preferidas al domingo según la tabla de precedencia. De estas celebraciones pueden decirse todas las misas en que participa el pueblo (NUALC, n. 58).

MISAS RITUALES, POR DIVERSAS NECESIDADES Y VOTIVAS

CUÁNDO ESTÁN PERMITIDAS Y CUÁNDO NO

DÍAS	Misas rituales.	Por diversas necesidades y votivas elegidas por mandato o con permiso del ordinario.	Por diversas necesidades y votivas elegidas por utilidad pastoral.	Por diversas necesidades y votivas elegidas por devoción.
Solem. de precepto. Domingo de Adviento, Cuaresma y Pascua. Jueves, Viernes y Sábado Santos.	**NO**	**NO**	**NO**	**NO**
Solemn. no de precepto. 2 de noviembre. Miércoles de Ceniza. Lunes, Martes y Miércoles Santos. Días de la octava de Pascua.	**NO**	**NO**	**NO**	**NO**
Dom. de Navidad y del tiempo ordinario. Fiestas.	**SÍ**	**SÍ**	**NO**	**NO**
Ferias del 17 al 24 de diciembre, ferias de la octava de Navidad. Ferias de Cuaresma.	**SÍ**	**SÍ**	**NO**	**NO**
Memorias obligadas. Ferias de Adviento hasta el 16 de diciembre, inclusive; ferias de Navidad desde el 2 de enero; ferias del tiempo pascual.	**SÍ**	**SÍ**	**SÍ**	**NO**
Ferias del tiempo ordinario.	**SÍ**	**SÍ**	**SÍ**	**SÍ**

MISAS DE DIFUNTOS

CUÁNDO ESTÁN PERMITIDAS Y CUÁNDO NO

DÍAS	Misa exequial.	Misa en el primer aniversario. Noticia de la muerte y sepultura definitiva.	Cotidiana de difuntos (con tal que se aplique por ellos).
Solemn. de precepto. Dom. de Adviento, Cuaresma y Pascua. Jueves, Viernes y Sábado Santos.	**NO**	**NO**	**NO**
Solemn. no de precepto. 2 de noviembre. Miércoles de Ceniza. Lunes, Martes y Miércoles Santos. Días de la octava de Pascua.	**SÍ**	**NO**	**NO**
Dom. de Navidad y del tiempo ordinario. Fiestas.	**SÍ**	**NO**	**NO**
Ferias del 17 al 24 de diciembre, ferias de la octava de Navidad. Ferias de Cuaresma.	**SÍ**	**SÍ**	**NO**
Memorias obligadas. Ferias de Adviento hasta el 16 de diciembre, inclusive; ferias de Navidad desde el 2 de enero; ferias del tiempo pascual.	**SÍ**	**SÍ**	**NO**
Ferias del tiempo ordinario.	**SÍ**	**SÍ**	**SÍ**

CALENDARIO DE JORNADAS Y COLECTAS EN ESPAÑA

Aprobado en la LXXVI Asamblea Plenaria del episcopado español
celebrada del 23 al 27 de abril de 2001

– **27 de diciembre de 2026** (Domingo dentro de la Octava de la Natividad del Señor o, en su defecto, el 30 de diciembre, fiesta de la Sagrada Familia): JORNADA DE LA SAGRADA FAMILIA (pontificia y dependiente de la CEE). Celebración de la liturgia del día, alusión en la monición de entrada y en la homilía, intención en la oración universal.

– **1 de enero de 2027** (solemnidad de santa María, Madre de Dios): JORNADA POR LA PAZ (mundial y pontificia). Celebración de la liturgia del día, alusión en la monición de entrada y en la homilía, intención en la oración universal.

– **6 de enero de 2027** (solemnidad de la Epifanía del Señor): COLECTA DEL CATEQUISTA NATIVO (pontificia: Congregación para la Evangelización de los Pueblos) y COLECTA DEL IEME (de la CEE, optativa). Celebración de la liturgia del día, monición justificativa de la colecta y colecta.

– **17 de enero de 2027** (Domingo II del tiempo ordinario): JORNADA Y COLECTA DE LA INFANCIA MISIONERA (mundial y pontificia: OMP). Celebración de la liturgia del día, alusión en la monición de entrada y en la homilía, intención en la oración universal y colecta.

– **18-25 de enero de 2027** OCTAVARIO DE ORACIÓN POR LA UNIDAD DE LOS CRISTIANOS (mundial y pontificia). El domingo comprendido dentro del octavario se puede celebrar la misa con el formulario «Por la unidad de los cristianos» (cf. OGMR, n. 373) con las lecturas del domingo.

– **24 de enero de 2027** (Domingo III del tiempo ordinario): DOMINGO DE LA PALABRA DE DIOS (mundial y pontificia). Celebración de la liturgia del día, alusión en la monición de entrada y en la homilía, intención en la oración universal.

– **2 de febrero de 2027** (fiesta de la Presentación del Señor): JORNADA MUNDIAL DE LA VIDA CONSAGRADA (mundial y pontificia). Celebración de la liturgia del día, alusión en la monición de entrada y en la homilía, intención en la oración universal.

– **11 de febrero de 2027** (memoria de la bienaventurada Virgen María de Lourdes): JORNADA MUNDIAL DEL ENFERMO (pontificia y dependiente de la CEE, obligatoria). Celebración de la liturgia del día (aunque por utilidad pastoral, a juicio del rector de la iglesia o del sacerdote celebrante, se puede usar el formulario «Por los enfermos», cf. OGMR, n. 376), alusión en la monición de entrada y en la homilía, intención en la oración universal.

– **14 de febrero de 2027** (segundo domingo de febrero): COLECTA DE LA CAMPAÑA CONTRA EL HAMBRE EN EL MUNDO (dependiente de la CEE, obligatoria). Celebración de la liturgia del día, monición justificativa de la colecta y colecta.

– **7 de marzo de 2027** (primer domingo de marzo): DÍA Y COLECTA DE HISPANOAMÉRICA (dependiente de la CEE, optativa). Celebración de la liturgia del día, alusión en la monición de entrada y en la homilía, intención en la oración universal, colecta.

– **14/19 de marzo de 2027** (solemnidad de san José o domingo más próximo): DÍA Y COLECTA DEL SEMINARIO. Celebración de la liturgia del día, alusión en la monición de entrada y en la homilía, intención en la oración universal, colecta.

– **26 de marzo de 2027** (Viernes Santo): COLECTA POR LOS SANTOS LUGARES (pontificia). Celebración de la liturgia del día, monición justificativa de la colecta y colecta.

– **5 de abril de 2027** (solemnidad de la Anunciación del Señor): JORNADA POR LA VIDA (dependiente de la CEE). Celebración de la liturgia del día, alusión en la monición de entrada y en la homilía, intención en la oración universal.

– **18 de abril de 2027** (Domingo IV de Pascua): JORNADA MUNDIAL DE ORACIÓN POR LAS VOCACIONES (pontificia) y JORNADA Y COLECTA DE VOCACIONES NATIVAS (pontificia: OMP). Ambas jornadas unen su celebración en este día por acuerdo de la CCXXXV Comisión Permanente de la CEE (25-26 de junio de 2015). Celebración de la liturgia del día, alusión en la monición de entrada y en la homilía, intenciones en la oración universal.

– **9 de mayo de 2027** (solemnidad de la Ascensión del Señor): JORNADA MUNDIAL Y COLECTA DE LAS COMUNICACIONES SOCIALES (pontificia). Celebración de la liturgia del día, alusión en la monición de entrada y en la homilía, intención en la oración de los fieles, colecta.

– **16 de mayo de 2027** (solemnidad de Pentecostés): DÍA DE LA ACCIÓN CATÓLICA Y DEL APOSTOLADO SEGLAR (dependiente de la CEE, optativa). Celebración de la liturgia del día, alusión en la monición de entrada y en la homilía, intención en la oración universal.

– **23 de mayo de 2027** (solemnidad de la Santísima Trinidad): JORNADA PRO ORANTIBUS (dependiente de la CEE, obligatoria). Celebración de la liturgia del día, alusión en la monición de entrada y en la homilía, intención en la oración universal.

– **30 de mayo de 2027** (solemnidad del Santísimo Cuerpo y Sangre de Cristo): DÍA Y COLECTA DE LA CARIDAD (dependiente de la CEE, obligatoria). Celebración de la liturgia del día, alusión en la monición de entrada y en la homilía, intención en la oración universal, colecta.

– **29 de junio de 2027** (solemnidad de los santos Pedro y Pablo): COLECTA DEL ÓBOLO DE SAN PEDRO (pontificia). Celebración de la liturgia del día, monición justificativa de la colecta y colecta.

– **4 de julio de 2027** (primer domingo de julio): JORNADA DE RESPONSABILIDAD EN EL TRÁFICO (dependiente de la CEE, optativa). Celebración de la liturgia del día, alusión en la monición de entrada y en la homilía, intención en la oración universal.

– **26 de julio de 2027** JORNADA MUNDIAL DE LOS ABUELOS Y PERSONAS MAYORES (pontificia). Celebración de la liturgia del día, alusión en la monición de entrada y en la homilía, intención en la oración universal.

– **19 de septiembre de 2027** (tercer domingo de septiembre): JORNADA MUNDIAL DEL TURISMO (pontificia y dependiente de la CEE, optativa). Celebración de la liturgia del día, alusión en la monición de entrada y en la homilía, intención en la oración universal.

– **26 de septiembre de 2027** (último domingo de septiembre): JORNADA MUNDIAL DEL MIGRANTE Y DEL REFUGIADO (pontificia). Celebración de la liturgia del día (por mandato o con permiso del Ordinario del lugar puede usarse el formulario «Por los prófugos y los exiliados», cf. OGMR, n. 373), alusión en la monición de entrada y en la homilía, intención en la oración universal.

– **24 de octubre de 2027** (penúltimo domingo de octubre): JORNADA MUNDIAL Y COLECTA POR LA EVANGELIZACIÓN DE LOS PUEBLOS (pontificia: OMP). Celebración de la liturgia del día (puede usarse el formulario «Por la evangelización de los pueblos», cf. OGMR, n. 373), alusión en la monición de entrada y en la homilía, intención en la oración universal, colecta.

– **7 de noviembre de 2027** (Domingo XXXII del tiempo ordinario): DÍA Y COLECTA DE LA IGLESIA DIOCESANA (dependiente de la CEE, optativa). Celebración de la liturgia del día, alusión en la monición de entrada y en la homilía, intención en la oración universal, colecta.

– **14 de noviembre de 2027** (Domingo XXXIII del tiempo ordinario): JORNADA MUNDIAL DE LOS POBRES (pontificia). Celebración de la liturgia del día, alusión en la monición de entrada y en la homilía, intención en la oración universal.

– **26 de diciembre de 2027** (Domingo dentro de la Octava de la Natividad del Señor, fiesta de la Sagrada Familia): JORNADA DE LA SAGRADA FAMILIA (pontificia y dependiente de la CEE). Celebración de la liturgia del día, alusión en la monición de entrada y en la homilía, intención en la oración universal.

DÍAS DE PENITENCIA

1. Todos los fieles, cada uno a su modo, están obligados por la ley divina a hacer penitencia; sin embargo, para que todos se unan en alguna práctica común de penitencia, se han fijado unos días penitenciales, en los que se dediquen los fieles, de manera especial, a la oración, realicen obras de piedad y de caridad y se nieguen a sí mismos, cumpliendo con mayor fidelidad sus propias obligaciones y, sobre todo, observando el ayuno y la abstinencia, a tenor de los cánones que siguen (CIC, c. 1249).
2. En la Iglesia universal son días y tiempos penitenciales todos los viernes del año y el tiempo de Cuaresma (c. 1250). Todos los viernes, a no ser que coincidan con una solemnidad, debe guardarse la abstinencia de carne o de otro alimento que haya determinado la Conferencia Episcopal; ayuno y abstinencia se guardarán el Miércoles de Ceniza y el Viernes Santo (c. 1251).
3. La ley de abstinencia obliga a los que han cumplido los catorce años; la ley del ayuno, a todos los mayores de edad, hasta que hayan cumplido cincuenta y nueve años. Cuiden, sin embargo, los pastores de almas y los padres de que también se formen en un auténtico espíritu de penitencia quienes, por no haber alcanzado la edad, no están obligados al ayuno o a la abstinencia (c. 1252).
4. Normas de la Conferencia Episcopal Española (c. 1253):

   a) Se retiene la práctica penitencial tradicional de los viernes del año, consistente en la abstinencia de carnes; pero puede ser sustituida, según la libre voluntad de los fieles, por cualquiera de las siguientes prácticas recomendadas por la Iglesia: lectura de la Sagrada Escritura, limosna (en la cuantía que cada uno estime en conciencia), otras obras de caridad (visita de enfermos o atribulados), obras de piedad (participación en la santa misa, rezo del Rosario, etcétera) y mortificaciones corporales. Sin embargo, en los viernes de Cuaresma debe guardarse la abstinencia de carnes, sin que pueda ser sustituida por ninguna otra práctica. El deber de la abstinencia de carnes dejará de obligar en los viernes que coincidan con una solemnidad y también si se ha obtenido la legítima dispensa.

   b) En cuanto al ayuno que ha de guardarse el Miércoles de Ceniza y el Viernes Santo, consiste en no hacer sino una sola comida al día; pero no se prohíbe tomar algo de alimento a la mañana y a la noche, guardando las legítimas costumbres respecto a la cantidad y calidad de los alimentos (21 noviembre 1986, «Boletín de la Conferencia Episcopal», n. 16, 1987, págs. 155 y 156).

SIGNOS, SIGLAS Y ABREVIATURAS UTILIZADOS EN ESTE CALENDARIO

✠	Días de precepto. Misa *«pro populo»*
⤴ ⤷	Continúa en la página siguiente
1 Lect	primera lectura ***2 Lect*** segunda lectura
Adv.	Adviento
ant.	antífona **ants.** antífonas
Ant. com.	Antífona de comunión
Ant. entr.	Antífona de entrada
Ben.	Benedictus
BVM	bienaventurada Virgen María
c.	canon del Código de Derecho Canónico
cap.	capítulo
CEE	Conferencia Episcopal Española
CIC	Código de Derecho Canónico
Comp.	Completas
conm.	conmemoración
Co	Oración colecta **1.ª orac.** Oración colecta
CO	Ceremonial de los obispos
Cr.	Credo
De	Oración después de la comunión
DPPL	Directorio sobre la Piedad popular y la Liturgia
elog.	elogio **elogs.** elogios
Epif.	Epifanía
Ev	Evangelio
(F)	fiesta
Gl.	Gloria
hom.	homilía
Hora	Hora intermedia
IEME	Instituto Español de Misiones Extranjeras
Laud.	Laudes
Lecc.	Leccionario
lect.	lectura **lects.** lecturas
Mag.	Magnificat
(ML)	memoria libre
(MO)	memoria obligatoria
mon.	monición
n.	número **nn.** números
Nav.	Navidad
NUALC	Normas universales sobre el Año litúrgico y el Calendario
OCSO	Orden Cisterciense de la Estricta Observancia
OFM Cap	Orden de Hermanos Menores Capuchinos
OFM Conv	Orden de Hermanos Menores Conventuales

OGLH Ordenación General de la Liturgia de las Horas
OGMR Ordenación General del Misal Romano
OMP Obras Misionales Pontificias
O. Cist. Orden del Císter
orac. oración **oracs.** oraciones
pág. página **págs.** páginas
PCFP Carta circular sobre la preparación y celebración de las fiestas pascuales
PE Plegaria eucarística
PP. EE. Plegarias eucarísticas
prop. propio (-a) **props.** propios (-as)
Pf Prefacio
RSCyCEFM Ritual de la sagrada comunión y culto a la eucaristía fuera de la misa
Sal resp Salmo responsorial
(S) solemnidad
SC *Sacrosanctum Concilium*
secc. sección
So Oración sobre las ofrendas
T.O. tiempo ordinario
T.P. tiempo pascual
TOR Tercera Orden Regular de san Francisco
univ. universal
Vísp. Vísperas
vol. volumen

SIGLAS BÍBLICAS

Abd Profecía de Abdías
Ag Profecía de Ageo
Am Profecía de Amós
Ap Libro del Apocalipsis
Bar Libro de Baruc
Cant Libro del Cantar de los Cantares
Col Carta del apóstol san Pablo a los Colosenses
1 y 2 Cor Primera y segunda carta del apóstol san Pablo a los Corintios
1 y 2 Cron Primero y segundo libro de las Crónicas
Dan Profecía de Daniel
Dt Libro del Deuteronomio
Ecl Libro de Eclesiastés
Eclo Libro del Eclesiástico
Ef Carta del apóstol san Pablo a los Efesios
Esd Libro de Esdras
Est Libro de Ester
Ex Libro del Éxodo
Ez Profecía de Ezequiel
Flm Carta del apóstol san Pablo a Filemón

Flp	Carta del apóstol san Pablo a los Filipenses
Gal	Carta del apóstol san Pablo a los Gálatas
Gen	Libro del Génesis
Hab	Profecía de Habacuc
Hch	Libro de los Hechos de los Apóstoles
Heb	Carta a los Hebreos
Is	Libro de Isaías
Jds	Carta del apóstol san Judas
Jdt	Libro de Judit
Jer	Libro de Jeremías
Jl	Profecía de Joel
Jn	Evangelio según san Juan
1,2 y 3 Jn	Primera, segunda y tercera carta del apóstol san Juan
Job	Libro de Job
Jon	Profecía de Jonás
Jos	Libro de Josué
Jue	Libro de los Jueces
Lam	Libro de las Lamentaciones
Lc	Evangelio según san Lucas
Lev	Libro del Levítico
1 y 2 Mac	Primero y segundo libro de los Macabeos
Mal	Profecía de Malaquías
Mc	Evangelio según san Marcos
Miq	Profecía de Miqueas
Mt	Evangelio según san Mateo
Nah	Profecía de Nahúm
Neh	Libro de Nehemías
Num	Libro de los Números
Os	Profecía de Oseas
1 y 2 Pe	Primera y segunda carta del apóstol san Pedro
Prov	Libro de los Proverbios
1 y 2 Re	Primero y segundo libro de los Reyes
Rom	Carta del apóstol san Pablo a los Romanos
Rut	Libro de Rut
Sab	Libro de la Sabiduría
Sal	Libro de los Salmos
1 y 2 Sam	Primero y segundo libro de Samuel
Sant	Carta del apóstol Santiago
Sof	Profecía de Sofonías
1 y 2 Tes	Primera y segunda carta del apóstol san Pablo a los Tesalonicenses
1 y 2 Tim	Primera y segunda carta del apóstol san Pablo a Timoteo
Tit	Carta del apóstol san Pablo a Tito
Tob	Libro de Tobías
Zac	Profecía de Zacarías

CELEBRACIONES MOVIBLES AÑO 2026-2027

- Domingo primero de Adviento 2026: 29 de noviembre de 2026
- Sagrada Familia: 27 de diciembre de 2026
- Bautismo del Señor: 10 de enero de 2027
- Miércoles de Ceniza: 10 de febrero de 2027
- Domingo de Resurrección: 28 de marzo de 2027
- Ascensión del Señor: 9 de mayo de 2027
- Domingo de Pentecostés: 16 de mayo de 2027
- Jesucristo, sumo y eterno Sacerdote: 20 de mayo de 2027
- Santísima Trinidad: 23 de mayo de 2027
- Santísimo Cuerpo y Sangre de Cristo: 30 de mayo de 2027
- Sagrado Corazón de Jesús: 4 de junio de 2027
- Jesucristo, Rey del Universo: 21 de noviembre de 2027
- Domingo primero de Adviento: 28 de noviembre de 2027

FIESTAS DE PRECEPTO EN ESPAÑA

- 1 enero **Santa María, Madre de Dios**
- 6 enero **Epifanía del Señor**
- 19 marzo **San José, esposo de la bienaventurada Virgen María**
- 25 julio **Santiago, apóstol**
- 15 agosto **Asunción de la bienaventurada Virgen María**
- 1 noviembre **Todos los Santos**
- 8 diciembre **Inmaculada Concepción de la bienaventurada Virgen María**
- 25 diciembre **Natividad del Señor**

Nota para aclarar las dudas sobre los días de precepto

En el presente calendario se señalan con un signo ✠ las solemnidades de precepto comunes a todo el ámbito jurisdiccional de la Conferencia Episcopal Española. Cuando en alguna comunidad autónoma, por motivos de calendario laboral, se presente alguna duda sobre si una determinada festividad conserva o no su tradicional carácter de fiesta de precepto, se debe acudir a la propia parroquia u obispado para resolver la duda, pues es, en cada caso, el ordinario del lugar quien decide sobre la dispensa o no del precepto, así como sobre el oportuno traslado de ciertas fiestas de santos patronos.

Calendario

Litúrgico - Pastoral

2026-2027

Ciclo «B»

Año «impar»

TIEMPO DE ADVIENTO

Introducción al tiempo de Adviento

Del *Directorio sobre la Piedad popular y la Liturgia* (n. 96)

El Adviento es tiempo de espera, de conversión, de esperanza: espera-memoria de la primera y humilde venida del Salvador en nuestra carne mortal; espera-súplica de la última y gloriosa venida de Cristo, Señor de la historia y Juez universal; conversión, a la cual invita con frecuencia la liturgia de este tiempo, mediante la voz de los profetas y sobre todo de Juan Bautista: «Convertíos, porque está cerca el reino de los cielos» (Mt 3, 2); y esperanza gozosa de que la salvación ya realizada por Cristo (cf. Rom 8, 24-25) y las realidades de la gracia ya presentes en el mundo lleguen a su madurez y plenitud, por lo que la promesa se convertirá en posesión, la fe en visión y nosotros «seremos semejantes a él, porque lo veremos tal cual es» (1 Jn 3, 2).

Descripción de las lecturas de la misa

De los *Prenotandos* del Leccionario (nn. 93-94)

Domingos: Las lecturas del Evangelio tienen una característica propia: se refieren a la venida del Señor al final de los tiempos (primer domingo), a Juan Bautista (segundo y tercer domingo), a los acontecimientos que prepararon de cerca el nacimiento del Señor (cuarto domingo). Las lecturas del Antiguo Testamento son profecías sobre el Mesías y el tiempo mesiánico, tomadas principalmente del libro de Isaías. Las lecturas del Apóstol contienen exhortaciones y enseñanzas relativas a las diversas características de este tiempo.

Ferias: Hay dos series de lecturas, una desde el principio hasta el día 16 de diciembre, la otra desde el día 17 hasta el 24. En la primera parte del Adviento se lee el libro de Isaías, siguiendo el orden mismo del libro, sin excluir aquellos fragmentos más importantes que se leen también en los domingos. Los evangelios de estos días están relacionados con la primera lectura. Desde el jueves de la segunda semana comienzan las lecturas del Evangelio sobre Juan Bautista; la primera lectura es, o bien una continuación del libro de Isaías, o bien un texto relacionado con el Evangelio. En la última semana antes de Navidad, se leen los acontecimientos que prepararon de inmediato el nacimiento del Señor, tomados del Evangelio de san Mateo (cap. 1) y de san Lucas (cap. 1). En la primera lectura se han seleccionado algunos textos de diversos libros del Antiguo Testamento, teniendo en cuenta el Evangelio del día, entre los que se encuentran algunos vaticinios mesiánicos de gran importancia.

Normas particulares del tiempo de Adviento

Misa

1. El formulario de la misa es propio para cada día. Hasta el 16 de diciembre se toma el prefacio I o III de Adviento. A partir del día 17 de diciembre se toma el prefacio II o IV de Adviento.

2. En las memorias obligatorias, hasta el 16 de diciembre, se dice la colecta propia; en cambio, la oración sobre las ofrendas y la de después de la comunión, si no son propias, se pueden tomar o del común o de la feria correspondiente (cf. OGMR, n. 363). El prefacio se toma del tiempo o del común.

3. En las ferias y memorias libres, hasta el 16 de diciembre, se puede elegir la misa de feria, o la misa de uno de los santos de los que se hace memoria libre, o la misa de algún santo inscrito ese día en el Martirologio (cf. OGMR, n. 355b). En las memorias de los santos se toma la colecta propia o, si carece de ella, la del común correspondiente; en cambio, la oración sobre las ofrendas y la de después de la comunión, si no son propias, se pueden tomar o del común o de la feria correspondiente (cf. OGMR, n. 363). El prefacio se toma del tiempo o del común.

4. En las ferias desde el 17 hasta el 24 de diciembre, se dice la misa del día litúrgico propio. Toda memoria que pueda estar señalada para ese día debe tomarse como libre, y solo se hace conmemoración: se toma la oración colecta, el resto de las oraciones deben tomarse del día litúrgico propio (cf. OGMR, n. 355a; NUALC, n. 16b). El prefacio se toma del tiempo.

5. No se permiten las misas por diversas necesidades y votivas, a menos que la necesidad o verdadera utilidad pastoral así lo requiera (cf. OGMR, n. 376). A partir del 17 de diciembre es necesario el mandato o permiso del ordinario para celebrar estas misas.

6. Los domingos no se permiten las misas de difuntos, tampoco la exequial (cf. OGMR, n. 380). Durante las ferias de todo el tiempo de Adviento pueden celebrarse la misa exequial y las misas de difuntos después de recibida la noticia de la muerte y en el primer aniversario, pero no se permiten las misas cotidianas de difuntos durante todo este tiempo litúrgico (cf. OGMR, n. 381).

7. El color de las vestiduras litúrgicas es el morado o violeta. El rosa puede emplearse el Domingo III «Gaudete» (cf. OGMR, n. 346d.f.). En las memorias de los santos, hasta el 16 de diciembre, puede usarse el color propio (blanco o rojo), pero a partir del 17 de diciembre, aunque se haga conmemoración de alguna memoria, debe usarse el color morado o violeta.

Liturgia de las Horas

8. Hasta el 16 de diciembre: en los oficios del tiempo, excepto en días particulares, se usan los elementos propios de la primera parte del tiempo de Adviento, además de la antífona del invitatorio y el himno de cada hora.

9. A partir del 17 de diciembre: en las ferias se toman los textos asignados para cada día del mes. En los oficios del tiempo, excepto en días particulares, se usan los elementos propios de la segunda parte del tiempo de Adviento, además de la antífona del invitatorio, el himno de cada hora y las antífonas de los salmos de Laudes y Vísperas.

10. Las memorias de los santos de las ferias del 17 al 24 de diciembre: si alguien quisiera hacer la conmemoración de estas, se realizan de la siguiente manera (cf. OGLH, n. 239):

- En el Oficio de lectura se reza todo del Tiempo, y después de la segunda lectura y su responsorio se añade la lectura hagiográfica propia del santo con su responsorio y se concluye con la oración del santo.

- En Laudes y Vísperas se reza todo del tiempo, y después de la oración conclusiva (que se dice sin la conclusión acostumbrada «Por nuestro Señor Jesucristo…»), se añade la antífona propia del santo (o del Común) y la oración del santo con la conclusión.

11. Durante todo el Adviento: los salmos de la Hora intermedia con una antífona sola.

Calendarios particulares

12. Hasta el 16 de diciembre: los domingos no se permite ninguna celebración; las solemnidades se trasladan al lunes siguiente (no el precepto), las fiestas y memorias de este año se omiten. En otros días se admiten otras celebraciones.

13. A partir del 17 de diciembre: los domingos no se permite ninguna celebración; las solemnidades se trasladan al lunes siguiente (no el precepto), las fiestas y memorias de este año se omiten. Los demás días se admiten solo solemnidades y fiestas; las memorias obligatorias particulares se deben trasladar de forma permanente a otro día.

Otros

14. En la celebración del matrimonio, ya se celebre en la misa o fuera de ella, se imparte siempre la bendición nupcial, pero recordando a los esposos la singular naturaleza de este tiempo litúrgico (cf. Ritual del matrimonio, n. 32).

15. Durante el tiempo de Adviento, el órgano y los demás instrumentos musicales se emplean con la moderación que conviene a la naturaleza de este tiempo, sin anticipar el pleno gozo de la Natividad del Señor (OGMR, n. 313).

16. Se ha de adornar con moderación el altar (OGMR, n. 305; CO, n. 236).

MES DE NOVIEMBRE 2026

28 SÁBADO. Después de la Hora Nona:

COMIENZA EL TIEMPO DE ADVIENTO 2026

PRIMERA SEMANA DE ADVIENTO

Primera semana del Salterio

Comienza a utilizarse el volumen I de la Liturgia de las Horas
En la misa dominical: volumen I-B del Leccionario
En la misa ferial: volumen II del Leccionario

Misa vespertina del I Domingo de Adviento (morado).

Liturgia de las Horas: I Vísp. del oficio dominical. Comp. Dom. I.

- Si se ha instalado la Corona de Adviento en la iglesia se puede bendecir al comienzo de la misa (cf. Bendicional, nn. 1241-1242).

29 ✝ I DOMINGO DE ADVIENTO

Primer domingo del Adviento de nuestro Señor Jesucristo; en este tiempo se recuerda la primera venida del Hijo de Dios a los hombres y se espera, a la vez, su segunda venida al final de los tiempos (elog. del Martirologio Romano).

Misa del Domingo (morado).

MISAL: ants. y oracs. props., sin Gl., Cr., Pf. I o III Adv.

LECC.: vol. **I (B)**.

- **Is 63, 16c-17. 19c; 64, 2b-7.** *¡Ojalá rasgases el cielo y descendieses!*
- **Sal 79.** ℟. *Oh, Dios, restáuranos, que brille tu rostro y nos salve.*
- **1 Cor 1, 3-9.** *Aguardamos la manifestación de nuestro Señor Jesucristo.*
- **Mc 13, 33-37.** *Velad, pues no sabéis cuándo vendrá el señor de la casa.*

En Isaías encontramos una gran súplica para que el Señor intervenga y traiga la salvación a un pueblo que vive en la angustia y en las tinieblas. En el evangelio Jesús pide una actitud de vigilancia constante pues él vendrá en la noche del mundo; y San Pablo nos recuerda que los cristianos esperamos la manifestación de Jesucristo. He aquí la gran palabra del Adviento: «¡velad!», la actitud que Jesús nos pide. Significa estar a la altura de lo que somos como hijos

de Dios. Es tener los pies en la realidad, con los sentidos despiertos para no caer en las idolatrías de este mundo. Significa ser conscientes de la presencia de Dios, poniendo nuestro corazón en los bienes del cielo.

◆ Hoy no se permiten otras celebraciones, tampoco la misa exequial.

Liturgia de las Horas: oficio dominical. Te Deum. Comp. Dom. II.

Martirologio: elogs. del 30 de noviembre, pág. 697.

30 LUNES. SAN ANDRÉS, apóstol, fiesta

Fiesta de san Andrés, apóstol, natural de Betsaida, hermano de Pedro y pescador como él. Fue el primero de los discípulos de Juan el Bautista a quien llamó el Señor Jesús junto al Jordán y que le siguió, trayendo consigo a su hermano. La tradición dice que, después de Pentecostés, predicó el Evangelio en la región de Acaya, en Grecia, y que fue crucificado en Patrás. La Iglesia de Constantinopla lo venera como muy insigne patrono (elog. del Martirologio Romano).

Misa de la fiesta (rojo).

MISAL: ants. y oracs. props., Gl., Pf. de los apóstoles. Conveniente PE I. No se puede decir la PE IV.

LECC.: vol. **IV**.

- **Rom 10, 9-18.** *La fe nace del mensaje que se escucha, y la escucha viene a través de la palabra de Cristo.*
- **Sal 18.** ℟. *A toda la tierra alcanza su pregón.*
- **Mt 4, 18-22.** *Inmediatamente dejaron las redes y lo siguieron.*

◆ Hoy no se permiten las misas de difuntos, excepto la exequial.

Liturgia de las Horas: oficio de la fiesta. Te Deum.

Martirologio: elogs. del 1 de diciembre, pág. 699.

CALENDARIOS: Pamplona-ciudad: San Saturnino de Tolosa, obispo y mártir (S-trasladada).

MES DE DICIEMBRE

1 MARTES DE LA I SEMANA DE ADVIENTO, feria

Misa de feria (morado).

MISAL: ants. y oracs. props., Pf. I o III Adv.

LECC.: vol. **II**.

- **Is 11, 1-10.** *Sobre él se posará el espíritu del Señor.*
- **Sal 71.** ℟. *En sus días florezca la justicia y la paz abunde eternamente.*
- **Lc 10, 21-24.** *Jesús, lleno de alegría en el Espíritu Santo.*

Liturgia de las Horas: oficio de feria.

Martirologio: elogs. del 2 de diciembre, pág. 701.

CALENDARIOS: Granada y Tui-Vigo: Dedicación de la iglesia-catedral (F).
Jesuitas: Santos Edmundo Campion, Roberto Southwell, presbíteros, y compañeros, mártires (MO).
Huesca: Beato José de Otín, mártir (ML).
Dominicos: Beato Juan de Vercelli, presbítero (ML).

2 MIÉRCOLES DE LA I SEMANA DE ADVIENTO, feria

Misa de feria (morado).

MISAL: ants. y oracs. props., Pf. I o III Adv.

LECC.: vol. **II**.

- **Is 25, 6-10a.** *El Señor invita a su festín y enjuga las lágrimas de todos los rostros.*
- **Sal 22.** ℟. *Habitaré en la casa del Señor por años sin término.*
- **Mt 15, 29-37.** *Jesús cura a muchos y multiplica los panes.*

Liturgia de las Horas: oficio de feria.

Martirologio: elogs. del 3 de diciembre, pág. 702.

CALENDARIOS: Canónigos Regulares de Letrán: Beato Juan Ruysbroeck, presbítero (MO).
Clarisas y Capuchinas: Beata María Ángela Astorch, virgen (MO). **Cartagena, Zaragoza y Capuchinos:** (ML).
OFM Conv.: Beato Rafael Chylinski, presbítero (ML).
Orden de San Juan de Jerusalén: Santa María, Causa de nuestra alegría (MO).

3 JUEVES. SAN FRANCISCO JAVIER, presbítero, m. obligatoria

Misa de la memoria (blanco).

MISAL: ants. y oracs. props., Pf. I o III de Adviento o de la memoria.

LECC.: vol. **II**.

- **Is 26, 1-6.** *Que entre un pueblo justo, que observa la lealtad.*
- **Sal 117.** ℟. *Bendito el que viene en nombre del Señor.*
- **Mt 7, 21. 24-27.** *El que hace la voluntad del Padre entrará en el reino de los cielos.*

o bien: cf. vol. **IV**.

Liturgia de las Horas: oficio de la memoria.

Martirologio: elogs. del 4 de diciembre, pág. 703.

CALENDARIOS: Pamplona y Tudela: San Francisco Javier, presbítero (S). **San Sebastián, Combonianos, Jesuitas y Misioneros de la Preciosa Sangre:** (F).

4 VIERNES DE LA I SEMANA DE ADVIENTO, feria o SAN JUAN DAMASCENO, presbítero y doctor de la Iglesia, memoria libre

Misa de feria (morado) o de la memoria (blanco).

MISAL: para la feria ants. y oracs. props. / para la memoria 1.ª orac. prop. y el resto de la feria o del común de pastores (para un pastor) o de doctores, Pf. I o III Adv. o de la memoria.

LECC.: vol. **II**.

- **Is 29, 17-24.** *Aquel día verán los ojos de los ciegos.*
- **Sal 26.** ℟. *El Señor es mi luz y mi salvación.*
- **Mt 9, 27-31.** *Jesús cura a dos ciegos que creen en él.*

o bien: cf. vol. **IV**.

Liturgia de las Horas: oficio de feria o de la memoria.

Martirologio: elogs. del 5 de diciembre, pág. 705.

CALENDARIOS: Arzobispado Castrense-Arma de Artillería; Cuerpo de Ingenieros Politécnicos del Ejército de Tierra (Armamento, Escala Superior y mecánica y Química de la Escala Técnica): Santa Bárbara (S).

↳

Canónigos Regulares de Letrán: Beato Arcángel Canetoli, presbítero (MO).
Valencia: Beato Francisco Gálvez, presbítero y mártir (ML).
OCSO: Beatos Pío Heredia Zubía, presbítero, y compañeros, mártires (ML).
Ibiza: Aniversario de la ordenación episcopal de Mons. Vicente Ribas Prats, obispo (2021).

5 SÁBADO. *Hasta la Hora Nona:*

SÁBADO DE LA I SEMANA DE ADVIENTO

Misa de sábado (morado).

MISAL: ants. y oracs. props., Pf. I o III Adv.

LECC.: vol. **II**.

- **Is 30, 19-21. 23-26.** *Se apiadará de ti al oír tu gemido.*
- **Sal 146.** ℟. *Dichosos los que esperan en el Señor.*
- **Mt 9, 35 — 10, 1. 5a. 6-8.** *Al ver a las muchedumbres, se compadecía de ellas.*

Liturgia de las Horas: oficio de sábado.

Martirologio: elogs. del 6 de diciembre, pág. 707.

CALENDARIOS: Instituto Voluntarias de Don Bosco: Beato Felipe Rinaldi, presbítero (F).
Valencia: San Mauro, mártir (MO).
Familia Salesiana: (MO).
Siervas de María, Ministras de los Enfermos: Beatas Aurelia Arambarri Fuente y compañeras, mártires (MO).
Jaén: San Nicolás, obispo (ML).
Toledo: San Juan Diego Cuauhtlatoatzin (ML).
Benedictinos, O. Cist. y OCSO: San Sabas, abad (ML).
Carmelitas: Beato Bartolomé Fanti, presbítero (ML).

5 SÁBADO. *Después de la Hora Nona:*

SEGUNDA SEMANA DE ADVIENTO
Segunda semana del salterio

Misa vespertina del II Domingo de Adviento (morado).

Liturgia de las Horas: I Vísp. del oficio dominical. Comp. Dom. I.

6 ✝ II DOMINGO DE ADVIENTO

Misa del Domingo (morado).

MISAL: ants. y oracs. props., sin Gl., Cr., Pf. I o III Adv.

LECC.: vol. **I (B)**.

- **Is 40, 1-5. 9-11.** *Preparadle un camino al Señor.*
- **Sal 84.** ℟. *Muéstranos, Señor, tu misericordia y danos tu salvación.*
- **2 Pe 3, 8-14.** *Esperamos unos cielos nuevos y una tierra nueva.*
- **Mc 1, 1-8.** *Enderezad los senderos del Señor.*

El desierto de la primera lectura y del Evangelio no es un desierto de arena. Es el desierto en el que se encuentra la gente, son los desiertos interiores que provocaban una situación de desierto exterior. Era el desierto de la pérdida de la fe de tantos que se preguntaban dónde estaba el Dios que otras veces se había manifestado. Era el desierto de la idolatría, pues cuando se dejaba de creer en Dios se comenzaba a poner la confianza en cualquier cosa. En este desierto el profeta Isaías y Juan el Bautista abren un camino de parte de Dios y anuncian el consuelo y la salvación. La segunda lectura nos invita a vivir esta salvación que nos ha llegado con Jesucristo, esta sabiduría celestial, trabajando por la justicia y siendo intachables e irreprochables.

◆ Hoy no se permiten otras celebraciones, tampoco la misa exequial.

Liturgia de las Horas: oficio dominical. Te Deum. Comp. Dom. II.

Martirologio: elogs. del 7 de diciembre, pág. 708.

7 LUNES. *Hasta la Hora Nona:*

SAN AMBROSIO, obispo y doctor de la Iglesia, m. obligatoria

MISA de la memoria (blanco).

MISAL: ants. y oracs. props., Pf. I o III de Adviento o de la memoria.

LECC.: vol. **II**.

- **Is 35, 1-10.** *Dios viene en persona y os salvará.*
- **Sal 84.** ℟. *He aquí nuestro Dios; viene en persona y nos salvará.*
- **Lc 5, 17-26.** *Hoy hemos visto maravillas.*

o bien: cf. vol. **IV**.

LITURGIA DE LAS HORAS: oficio de la memoria.

MARTIROLOGIO: elogs. del 8 de diciembre, pág. 709.

CALENDARIOS: Ciudad Rodrigo: Aniversario de la muerte de Mons. Demetrio Mansilla Reoyo, obispo, emérito (1998).
Santiago de Compostela: Aniversario de la muerte del cardenal Fernando Quiroga Palacios, arzobispo (1971).

7 LUNES. *Después de la Hora Nona:*

MISA vespertina de la solemnidad de la Inmaculada Concepción de la bienaventurada Virgen María (blanco o azul).

LITURGIA DE LAS HORAS: I Vísp. del oficio de la solemnidad. Comp. Dom. I.

8 ✝ MARTES. INMACULADA CONCEPCIÓN DE LA BIENAVENTURADA VIRGEN MARÍA, patrona de España, solemnidad

Solemnidad de la Inmaculada Concepción de la bienaventurada Virgen María, que, realmente llena de gracia y bendita entre las mujeres en previsión del nacimiento y de la muerte salvífica del Hijo de Dios, desde el mismo primer instante de su Concepción fue preservada de toda culpa original, por singular privilegio de Dios. En este mismo día fue definida el año 1854 por el papa Pío IX como verdad dogmática recibida por antigua tradición (elog. del Martirologio Romano).

Misa de la solemnidad (blanco o azul).

MISAL: ants. y oracs. props., Gl., Cr., Pf. prop. No se puede decir la PE IV.

LECC: vol. **IV**.

- **Gen 3, 9-15. 20.** *Pongo hostilidad entre tu descendencia y la descendencia de la mujer.*
- **Sal 97.** ℟. *Cantad al Señor un cántico nuevo, porque ha hecho maravillas.*
- **Ef 1, 3-6. 11-12.** *Dios nos eligió en Cristo antes de la fundación del mundo.*
- **Lc 1, 26-38.** *Alégrate, llena de gracia, el Señor está contigo.*

La primera lectura narra el comienzo de un engaño: podemos creer que somos dioses y que no necesitamos de Dios. Esto es profecía de lo que sucedería en Jesús y en María. Ella, la nueva Eva, con su pie desnudo pisa la antigua serpiente que engaña a la humanidad y trata de que Jesús no sea dado a luz. Jesús, el hijo de María, es la medida de nuestra humanidad, el que nos dice lo que somos y hacia dónde vamos. María está libre de todo pecado desde el primer momento y por eso prefiere la humillación antes que dejarse engañar. Ella es la mujer que ansía y espera la salvación de Dios para todo su pueblo, y la que sabe responder con humildad y generosidad. En ella nos podemos mirar y a ella podemos invocar en nuestra lucha contra el pecado.

◆ Hoy no se permiten otras celebraciones, tampoco la misa exequial.

Liturgia de las Horas: oficio de la solemnidad. Te Deum. Comp. Dom. II.

Martirologio: elogs. del 9 de diciembre, pág. 711.

CALENDARIOS: Arzobispado Castrense-Arma de Infantería, Cuerpo Jurídico Militar, Capellanes castrenses y Centro Geográfico del Ejército: Inmaculada Concepción de la bienaventurada Virgen María (S).

9 MIÉRCOLES DE LA II SEMANA DE ADVIENTO, feria o SAN JUAN DIEGO CUAUHTLATOATZIN, memoria libre

Misa de feria (morado) o de la memoria (blanco).

MISAL: para la feria ants. y oracs. props. / para la memoria 1.ª orac. prop. y el resto de la feria o del común de santos (para un santo), Pf. I o III Adv. o de la memoria.

LECC.: vol. **II**.

- **Is 40, 25-31.** *El Señor todopoderoso fortalece a quien está cansado.*
- **Sal 102.** ℟. *Bendice, alma mía, al Señor.*
- **Mt 11, 28-30.** *Venid a mí todos los que estáis cansados.*

o bien: cf. vol. **IV**.

Liturgia de las Horas: oficio de feria o de la memoria.

Martirologio: elogs. del 10 de diciembre, pág. 712.

CALENDARIOS: Toledo-ciudad: Santa Leocadia, virgen y mártir (S). **Toledo-diócesis:** (MO). **Oviedo:** (ML).
Canónigos Regulares de Letrán: San Pedro Fourier, presbítero (MO).
Tarrasa: Santa Eulalia de Mérida, virgen y mártir (ML).
Pasionistas: Beato Bernardo María de Jesús, religioso (ML).
Gerona: Aniversario de la muerte de Mons. Carlos Soler Perdigó, obispo, emérito (2023).

10 JUEVES DE LA II SEMANA DE ADVIENTO, feria o BIENAVENTURADA VIRGEN MARÍA DE LORETO, memoria libre o SANTA EULALIA DE MÉRIDA, virgen y mártir, m. libre

Misa de feria (morado) o de la memoria de Loreto (blanco) o de la memoria de santa Eulalia (rojo).

MISAL: para la feria ants. y oracs. props. / para la memoria de Loreto 1.ª orac. prop. y el resto de la feria o del común de la BVM / para la memoria de santa Eulalia 1.ª orac. prop. y el resto de la feria o del común de mártires (para una virgen mártir) o de vírgenes (para una virgen); Pf. I o III Adv. o de la memoria.

LECC.: vol. **II**.

- **Is 41, 13-20.** *Yo soy tu libertador, el Santo de Israel.*
- **Sal 144.** ℟. *El Señor es clemente y misericordioso, lento a la cólera y rico en piedad.*
- **Mt 11, 11-15.** *No ha nacido uno más grande que Juan el Bautista.*

o bien: cf. vol. **IV**.

Liturgia de las Horas: oficio de feria o de una de las memorias.

Martirologio: elogs. del 11 de diciembre, pág. 714.

CALENDARIOS: Arzobispado Castrense-Ejército del Aire: Bienaventurada Virgen María de Loreto (S). **Hijos e Hijas de la Sagrada Familia:** (MO).
Jerez de la Frontera y Tarrasa: Dedicación de la iglesia-catedral (F).
Oviedo: Santa Eulalia de Mérida, virgen y mártir (F). **Coria-Cáceres y Mérida-Badajoz:** (MO).
Misioneras del Santísimo Sacramento y la Inmaculada: Beata María Emilia Riquelme y Zayas, virgen (F).
Paúles e Hijas de la Caridad: Beato Marco-Antonio Durando, presbítero (ML).
Servitas: Beato Jerónimo de la ciudad «Sant'Angelo in Vado», presbítero (ML).

11 VIERNES DE LA II SEMANA DE ADVIENTO, feria o SAN DÁMASO I, papa, memoria libre

Misa de feria (morado) o de la memoria (blanco).

MISAL: para la feria ants. y oracs. props. / para la memoria 1.ª orac. prop. y el resto de la feria o del común de pastores (para un papa), Pf. I o III Adv. o de la memoria.

LECC.: vol. **II**.

- **Is 48, 17-19.** *Si hubieras atendido a mis mandatos.*
- **Sal 1.** ℟. *El que te sigue, Señor, tendrá la luz de la vida.*
- **Mt 11, 16-19.** *No escuchan ni a Juan ni al Hijo del hombre.*

o bien: cf. vol. **IV**.

Liturgia de las Horas: oficio de feria o de la memoria.

Martirologio: elogs. del 12 de diciembre, pág. 715.

CALENDARIOS: Madrid y Getafe: Santa Maravillas de Jesús, virgen (F). **Carmelitas Descalzos:** (ML).
O. Cist.: Beato David de Himmerod, monje cisterciense (MO).
Santander: Bienaventurada Virgen María de Guadalupe (ML).
Canónigos Regulares de Letrán: San Vicelino, obispo (ML).

12 SÁBADO. *Hasta la Hora Nona:*

SÁBADO DE LA II SEMANA DE ADVIENTO o BIENAVENTURADA VIRGEN MARÍA DE GUADALUPE, memoria libre

Misa de sábado (morado) o de la memoria (blanco).

MISAL: para el sábado ants. y oracs. props. / para la memoria 1.ª orac. prop. y el resto de la feria o del común de la BVM, Pf. I o III Adv. o de la memoria.

LECC.: vol. **II**.

- **Eclo 48, 1-4. 9-11b.** *Elías volverá de nuevo.*
- **Sal 79.** ℟. *Oh, Dios, restáuranos, que brille tu rostro y nos salve.*
- **Mt 17, 10-13.** *Elías ya ha venido y no lo reconocieron.*

o bien: cf. vol. **IV**.

Liturgia de las Horas: oficio de sábado o de la memoria.

Martirologio: elogs. del 13 de diciembre, pág. 717.

CALENDARIOS: Hermanas Misioneras Clarisas del Santísimo Sacramento: Bienaventurada Virgen María de Guadalupe (S).
Jaca, Huesca y Santander: Dedicación de la iglesia-catedral (F).
Tarazona y Zaragoza: Beato Martín de San Nicolás Lumbreras Peralta, presbítero y mártir (ML).
Canónigos Regulares de Letrán: Beato Hartman, obispo (MO).
Teatinos: Beato Juan Marinoni, presbítero (MO).
Madrid: Bienaventurada Virgen María de Guadalupe (ML), o san Dámaso, papa (ML).
Santo Padre: Aniversario de la ordenación episcopal del papa León XIV (2014).
Segovia: Aniversario de la ordenación episcopal de Mons. Ángel Rubio Castro, obispo, emérito (2004).
Zamora: Aniversario de la ordenación episcopal de Mons. Fernando Valera Sánchez, obispo (2020).
Prelatura de la Santa Cruz y Opus Dei: Aniversario de la muerte de Mons. Javier Echevarría Rodríguez, prelado (2016).

12 SÁBADO. *Después de la Hora Nona:*

TERCERA SEMANA DE ADVIENTO

Tercera semana del salterio

Misa vespertina del III Domingo de Adviento «Gaudete» (morado o rosa).

Liturgia de las Horas: I Vísp. del oficio dominical. Comp. Dom. I.

13 ✝ III DOMINGO DE ADVIENTO «GAUDETE»

Misa del Domingo (morado o rosa).

MISAL: ants. y oracs. props., sin Gl., Cr., Pf. I o III Adv.

LECC.: vol. **I (B)**.

- **Is 61, 1-2a. 10-11.** *Desbordo de gozo en el Señor.*
- **Salmo: Lc 1, 46-50. 53-54.** ℟. *Me alegro con mi Dios.*
- **1 Tes 5, 16-24.** *Que vuestro espíritu, alma y cuerpo se mantenga hasta la venida del Señor.*
- **Jn 1, 6-8. 19-28.** *En medio de vosotros hay uno que no conocéis.*

Escuchamos la voz de un profeta que anuncia la buena noticia de la salvación. Y escuchamos también la voz de su pueblo que entona una acción de gracias por este anuncio. Es un pueblo pobre y necesitado, pero en medio de su pobreza sabe ver los signos de la salvación de Dios, y por eso se alegra. Y nosotros también lo hacemos con el salmo responsorial. San Pablo nos da la clave de esta alegría: oración y agradecimiento para saber discernir y así mantenernos alejados de todo mal. Juan el Bautista es como el profeta Isaías de la primera lectura, pobre y humilde, para anunciar la salvación que viene de Dios a través de Jesús.

◆ Hoy no se permiten otras celebraciones, tampoco la misa exequial.

Liturgia de las Horas: oficio dominical. Te Deum. Comp. Dom. II.

Martirologio: elogs. del 14 de diciembre, pág. 718.

14 LUNES. SAN JUAN DE LA CRUZ, presbítero y doctor de la Iglesia, memoria obligatoria

Misa de la memoria (blanco).

MISAL: ants. y oracs. props., Pf. I o III de Adviento o de la memoria.

LECC.: vol. **II**.

- **Num 24, 2-7. 15-17a.** *Avanza una estrella de Jacob.*
- **Sal 24.** ℟. *Señor, instrúyeme en tus sendas.*
- **Mt 21, 23-27.** *El bautismo de Juan ¿de dónde venía?*

o bien: cf. vol. **IV**.

Liturgia de las Horas: oficio de la memoria.

Martirologio: elogs. del 15 de diciembre, pág. 720.

CALENDARIOS: Carmelitas Descalzos: San Juan de la Cruz, presbítero y doctor de la Iglesia (S)**; Salamanca, Segovia y Carmelitas:** (F).
Oviedo: Aniversario de la ordenación episcopal de Mons. Jesús Sanz Montes, arzobispo (2003).

15 MARTES DE LA III SEMANA DE ADVIENTO, feria

Misa de feria (morado).

MISAL: ants. y oracs. props., Pf. I o III Adv.

LECC.: vol. **II**.

- **Sof 3, 1-2. 9-13.** *La salvación mesiánica será enviada a todos los pobres.*
- **Sal 33.** ℟. *El afligido invocó al Señor, y él lo escuchó.*
- **Mt 21, 28-32.** *Vino Juan y los pecadores le creyeron.*

Liturgia de las Horas: oficio de feria.

Martirologio: elogs. del 16 de diciembre, pág. 722.

CALENDARIOS: Huesca: San Úrbez, presbítero (MO). **Barbastro-Monzón:** (ML).
Alcalá de Henares: San Urbicio, presbítero y eremita (ML).
León: Traslación de las reliquias de san Isidoro, obispo y doctor de la Iglesia (ML).
Congregación del Oratorio: Beato Antonio Grassi, presbítero (ML).
Servitas: Beato Buenaventura de Pistoia, presbítero (ML).
Granada: Aniversario de la ordenación episcopal de Mons. José María Gil Tamayo, arzobispo (2018).
Sevilla: Aniversario de la ordenación episcopal de Mons. José Ángel Saiz Meneses, arzobispo (2001).

16 MIÉRCOLES DE LA III SEMANA DE ADVIENTO, feria

Misa de feria (morado).

MISAL: ants. y oracs. props., Pf. I o III Adv.

LECC.: vol. **II**.

- **Is 45, 6c-8. 18. 21b-25.** *Cielos, destilad desde lo alto.*
- **Sal 84.** ℟. *Cielos, destilad desde lo alto al Justo, las nubes lo derramen.*
- **Lc 7, 19-23.** *Anunciad a Juan lo que habéis visto y oído.*

Liturgia de las Horas: oficio de feria.

Martirologio: elogs. del 17 de diciembre, pág. 723.

CALENDARIOS: Barcelona, Tarragona y Urgel: San José Manyanet, presbítero (MO). **Gerona, San Feliu de Llobregat, Tarrasa y Vic:** (ML).

17 JUEVES DE LA III SEMANA DE ADVIENTO, feria

Las ferias del 17 al 24 de diciembre, inclusive, tienen la finalidad de preparar más directamente la Navidad (NUALC, 42).

Misa de feria-17 de diciembre (morado).

MISAL: ants. y oracs. props., Pf. II o IV Adv.

LECC.: vol. **II**.

- **Gen 49, 1-2. 8-10.** *No se apartará de Judá el cetro.*
- **Sal 71.** ℟. *En sus días florezca la justicia y la paz abunde eternamente.*
- **Mt 1, 1-17.** *Genealogía de Jesucristo, hijo de David.*

◆ A partir de hoy se omiten las lecturas y los formularios de misa de la III semana de Adviento y se toman las del día correspondiente del mes.

Liturgia de las Horas: oficio de feria-17 de diciembre, ant. Mag. «¡Oh, Sabiduría!».

Martirologio: elogs. del 18 de diciembre, pág. 725.

CALENDARIOS: Trinitarios: San Juan de Mata, presbítero (S).
San Sebastián: Aniversario de la ordenación episcopal de Mons. Fernando Prado Ayuso, obispo (2022).
Barcelona: Aniversario de la muerte del cardenal Ricardo Marìa Carles Gordó, arzobispo, emérito (2013).

18 VIERNES DE LA III SEMANA DE ADVIENTO, feria

Misa de feria-18 de diciembre (morado).

MISAL: ants. y oracs. props., Pf. II o IV Adv.

LECC.: vol. **II**.

- **Jer 23, 5-8.** *Daré a David un vástago legítimo.*
- **Sal 71.** ℟. *En sus días florezca la justicia y la paz abunde eternamente.*
- **Mt 1, 18-24.** *Jesús nacerá de María, desposada con José, hijo de David.*

Liturgia de las Horas: oficio de feria-18 de diciembre, ant. Mag. «¡Oh, Adonai!».

Martirologio: elogs. del 19 de diciembre, pág. 726.

CALENDARIOS: Madrid y Getafe: Nuestra Señora de la Esperanza. Recuerdo del título de la Virgen María. Toda la liturgia del día 18.

19 SÁBADO. *Hasta la Hora Nona:*

SÁBADO DE LA III SEMANA DE ADVIENTO

Misa de sábado-19 de diciembre (morado).

MISAL: ants. y oracs. props., Pf. II o IV Adv.

LECC.: vol. **II**.

- **Jue 13, 2-7. 24-25a.** *El nacimiento de Sansón fue anunciado por el ángel.*
- **Sal 70.** ℟. *Que se llene mi boca de tu alabanza, y así cantaré tu gloria.*
- **Lc 1, 5-25.** *Gabriel anuncia el nacimiento de Juan Bautista.*

Liturgia de las Horas: oficio de sábado-19 de diciembre.

Martirologio: elogs. del 20 de diciembre, pág. 727.

19 SÁBADO. *Después de la Hora Nona:*

IV DOMINGO DE ADVIENTO
Cuarta semana del salterio

Misa vespertina del IV Domingo de Adviento (morado).

Liturgia de las Horas: I Vísp. del oficio dominical, ant. Mag. «¡Oh, Renuevo!». Comp. Dom. I.

20 ✝ IV DOMINGO DE ADVIENTO

Misa del Domingo (morado).

MISAL: ants. y oracs. props., sin Gl., Cr., Pf. II o IV Adv.

LECC.: vol. **I (B)**.

- **2 Sam 7, 1-5. 8b-12. 14a. 16.** *El reino de David se mantendrá siempre firme ante el Señor.*
- **Sal 88.** ℟. *Cantaré eternamente tus misericordias, Señor.*
- **Rom 16, 25-27.** *El misterio mantenido en secreto durante siglos eternos ha sido manifestado ahora.*
- **Lc 1, 26-38.** *Concebirás en tu vientre y darás a luz un hijo.*

Es Dios quien toma la iniciativa, y a esto respondemos cantando con el salmo su misericordia eterna. El nacimiento de Jesús es el fruto de un encuentro único de Dios con nuestra humanidad a través de María. A Jesús solo Dios nos lo podía dar. Y así Dios se hace hombre en la humanidad más pobre para intervenir como creador, de modo que María pueda concebir un hijo sin haber conocido a ningún hombre. En María hay un vacío puro y generoso que Dios puede llenar con su presencia, de manera que la Palabra de Dios se pueda hacer carne. Por eso María es tan importante para nosotros, pues a ella podemos mirar y en ella nos podemos mirar.

◆ Hoy no se permiten otras celebraciones, tampoco la misa exequial.

Liturgia de las Horas: oficio dominical. Te Deum. Ant. Mag. «¡Oh, Llave!». Comp. Dom. II.

Martirologio: elogs. del 21 de diciembre, pág. 728.

CALENDARIOS: Barcelona: Aniversario de la ordenación episcopal de Mons. Javier Vilanova Pellisa, obispo auxiliar (2020).
Toledo: Aniversario de la ordenación episcopal de Mons. Braulio Rodríguez Plaza, arzobispo, emérito (1987).

21 LUNES DE LA IV SEMANA DE ADVIENTO, feria o SAN PEDRO CANISIO, presbítero y doctor de la Iglesia, conmemoración

Misa de feria-21 de diciembre (morado).

MISAL: ants. y oracs. props. [para la conm.: 1.ª orac. prop. y el resto de la feria], Pf. II o IV de Adv.

LECC.: vol. **II**.

- **Cant 2, 8-14.** *He aquí mi amado, llega saltando por los montes.*
  o bien: **Sof 3, 14-18a.** *El rey de Israel, el Señor, está en medio de ti.*
- **Sal 32.** ℟. *Aclamad, justos, al Señor; cantadle un cántico nuevo.*
- **Lc 1, 39-45.** *¿Quién soy yo para que me visite la madre de mi Señor?*

Liturgia de las Horas: oficio de feria-21 de diciembre o de la conmemoración, ant. Mag. «¡Oh, Sol!».

Martirologio: elogs. del 22 de diciembre, pág. 729.

22 MARTES DE LA IV SEMANA DE ADVIENTO, feria

Misa de feria-22 de diciembre (morado).

MISAL: ants. y oracs. props., Pf. II o IV Adv.

LECC.: vol. **II**.

- **1 Sam 1, 24-28.** *Ana da gracias por el nacimiento de Samuel.*
- **Salmo: 1 Sam 2, 1-8.** ℟. *Mi corazón se regocija en el Señor, mi Salvador.*
- **Lc 1, 46-56.** *El Poderoso ha hecho obras grandes en mí.*

Liturgia de las Horas: oficio de feria-22 de diciembre, ant. Mag. «¡Oh, Rey!».

Martirologio: elogs. del 23 de diciembre, pág. 730.

CALENDARIOS: Guadix: Aniversario de la ordenación episcopal de Mons. Francisco Jesús Orozco Mengíbar, obispo (2018).

23 MIÉRCOLES DE LA IV SEMANA DE ADVIENTO, feria o SAN JUAN DE KETY, presbítero, conmemoración

Misa de feria-23 de diciembre (morado).

MISAL: ants. y oracs. props. [para la conm.: 1.ª orac. prop. y el resto de la feria], Pf. II o IV de Adv.

LECC.: vol. **II**.

- **Mal 3, 1-4. 23-24.** *Os envío al profeta Elías, antes de que venga el Día del Señor.*
- **Sal 24.** ℟. *Levantaos, alzad la cabeza; se acerca vuestra liberación.*
- **Lc 1, 57-66.** *Nacimiento de Juan Bautista.*

Liturgia de las Horas: oficio de feria-23 de diciembre o de la conmemoración, ant. Mag. «¡Oh, Emmanuel!».

Martirologio: elogs. del 24 de diciembre, pág. 732.

24 JUEVES. *Hasta la Hora Nona (en que termina el Adviento):*

JUEVES DE LA IV SEMANA DE ADVIENTO, feria

Misa de feria-24 de diciembre (morado).

MISAL: ants. y oracs. props., Pf. II o IV Adv.

LECC.: vol. **II**.

- **2 Sam 7, 1-5. 8b-12. 14a. 16.** *El reino de David se mantendrá siempre firme ante el Señor.*
- **Sal 88.** ℟. *Cantaré eternamente tus misericordias, Señor.*
- **Lc 1, 67-79.** *Nos visitará el Sol que nace de lo alto.*

Liturgia de las Horas: oficio de feria-24 de diciembre.

Martirologio: elogs. del 25 de diciembre, pág. 733.

TERMINA EL TIEMPO DE ADVIENTO

TIEMPO DE NAVIDAD

Introducción al tiempo de Navidad

Del *Directorio sobre la Piedad popular y la Liturgia* (nn. 106-107)

En el tiempo de Navidad, la Iglesia celebra el misterio de la manifestación del Señor: su humilde nacimiento en Belén, anunciado a los pastores, primicia de Israel que acoge al Salvador; la manifestación a los Magos, venidos «de Oriente» (Mt 2, 1), primicia de los gentiles, que en Jesús recién nacido reconocen y adoran al Cristo Mesías; la teofanía en el río Jordán, donde Jesús fue proclamado por el Padre «hijo amado» (Mt 3, 17) y comienza públicamente su ministerio mesiánico; el signo realizado en Caná, con el que Jesús «manifestó su gloria y sus discípulos creyeron en él» (Jn 2, 11).

Durante el tiempo navideño, además de estas celebraciones, que muestran su sentido esencial, tienen lugar otras que están íntimamente relacionadas con el misterio de la manifestación del Señor: el martirio de los Santos Inocentes (28 de diciembre), cuya sangre fue derramada a causa del odio a Jesús y del rechazo de su reino por parte de Herodes; la memoria del Nombre de Jesús, el 3 de enero; la fiesta de la Sagrada Familia (domingo dentro de la octava), en la que se celebra el santo núcleo familiar en el que «Jesús iba creciendo en sabiduría, en estatura y en gracia ante Dios y ante los hombres» (Lc 2, 52); la solemnidad del 1 de enero, memoria importante de la maternidad divina, virginal y salvífica de María; y, aunque fuera ya de los límites del tiempo navideño, la fiesta de la Presentación del Señor (2 de febrero), celebración del encuentro del Mesías con su pueblo, representado en Simeón y Ana, y ocasión de la profecía mesiánica de Simeón.

Descripción de las lecturas de la misa

De los *Prenotandos* del Leccionario (nn. 95-96)

Solemnidades, fiestas y domingos: En la vigilia y en las tres misas de Navidad, las lecturas, tanto las proféticas como las demás, se han tomado de la tradición romana. En el domingo dentro de la octava de la Natividad del Señor, fiesta de la Sagrada Familia, el Evangelio es de la infancia de Jesús, las demás lecturas hablan de las virtudes de la vida doméstica. En la octava de la Natividad del Señor y solemnidad de santa María, Madre de Dios, las lecturas tratan de la Virgen, Madre de Dios, y de la imposición del Santísimo nombre de Jesús. En el segundo domingo después de Navidad las lecturas tratan del misterio de la Encarnación. En la Epifanía del Señor, la lectura del Antiguo Testamento y el Evangelio conservan la tradición romana; en la lectura apostólica se lee un texto relativo a la vocación de los paganos a la salvación. En la fiesta del Bautismo del Señor, los textos se refieren a este misterio.

Ferias: Desde el día 29 de diciembre, se hace una lectura continua de toda la primera carta de san Juan, que ya se empezó a leer el día 27 de diciembre, fiesta del mismo san Juan, y en el día siguiente, fiesta de los Santos Inocentes. Los evangelios se refieren a las manifestaciones del Señor. En efecto, se leen los acontecimientos de la infancia de Jesús, tomados del Evangelio de san Lucas (días 29 y 30 de diciembre), el primer capítulo del Evangelio de san Juan (31 de diciembre al 5 de enero), y las principales manifestaciones del Señor, tomadas de los cuatro evangelios (7 al 12 de enero).

Normas particulares del tiempo de Navidad

Misa

1. Cada día del tiempo de Navidad tiene formulario propio.

2. En las memorias obligatorias, a partir del 2 de enero, se dice la colecta propia; en cambio, la oración sobre las ofrendas y la de después de la comunión, si no son propias, se pueden tomar o del común o de la feria correspondiente (cf. OGMR, n. 363). El prefacio se toma del tiempo o del común.

3. En las ferias y memorias libres, a partir del 2 de enero, se puede elegir la misa de feria, o la misa de uno de los santos de los que se hace memoria libre, o la misa de algún santo inscrito ese día en el Martirologio (cf. OGMR, n. 355b). En las memorias de los santos se toma la colecta propia o, si carece de ella, la del común correspondiente; en cambio, la oración sobre las ofrendas y la de después de la comunión, si no son propias, se pueden tomar o del común o de la feria correspondiente (cf. OGMR, n. 363). El prefacio se toma del tiempo o del común.

4. Durante la Octava de la Natividad del Señor se dice la misa del día litúrgico propio. Toda memoria que pueda estar señalada para ese día debe tomarse como libre, y solo se hace conmemoración: se toma la oración colecta, el resto de las oraciones deben tomarse del día litúrgico propio (cf. OGMR, n. 355a). El prefacio se toma del tiempo.

5. Durante la Octava de la Natividad del Señor no se permiten las misas por diversas necesidades y votivas, a menos que haya mandato o permiso del ordinario, exceptuando en todo caso las solemnidades (cf. OGMR, n. 374). Después de la octava solo se permiten si la necesidad o la verdadera utilidad pastoral lo requieren (cf. OGMR, n. 376).

6. Los domingos no se permiten las misas de difuntos, excepto la exequial (cf. OGMR, n. 380). Durante la octava y las ferias del tiempo de Navidad pueden celebrarse la misa exequial y las misas de difuntos después de recibida la noticia de la muerte y en el primer aniversario, pero no se permiten las misas cotidianas de difuntos durante todo este tiempo litúrgico (cf. OGMR, n. 381).

7. El color de las vestiduras litúrgicas es el blanco (cf. OGMR, n. 346a). En las memorias de los santos, a partir del 2 de enero, puede usarse el color propio (blanco o rojo), pero durante la octava de la Natividad del Señor, aunque se haga conmemoración de la memoria de un mártir, debe usarse el color blanco. En cambio, en las fiestas de los santos durante la octava de la Natividad del Señor se usa el color propio del santo (blanco o rojo).

Liturgia de las Horas

8. Durante la octava de la Natividad del Señor: en los oficios del tiempo, excepto en días particulares, se usan los elementos propios de la primera parte del tiempo de Navidad, además de la antífona del invitatorio y el himno de cada hora. Tiene rúbricas propias. Todos los días se dice *Te Deum*.

9. A partir del 2 de enero: en los oficios del tiempo, excepto en días particulares, se usan los elementos propios de la segunda parte del tiempo de Navidad, además de la antífona del invitatorio y el himno de cada hora. La salmodia se toma del día correspondiente de la semana.

10. Las memorias de los santos de la octava de la Natividad del Señor: si alguien quisiera hacer la conmemoración de estas, se realizan de la siguiente manera (cf. OGLH, 239):

- En el Oficio de lectura se reza todo del Tiempo, y después de la segunda lectura y su responsorio se añade la lectura hagiográfica propia del santo con su responsorio y se concluye con la oración del santo.

- En Laudes y Vísperas se reza todo del tiempo, y después de la oración conclusiva (que se dice sin la conclusión acostumbrada «Por nuestro Señor Jesucristo…»), se añade la antífona propia del santo (o del Común) y la oración del santo con la conclusión.

11. Durante toda la Navidad: los salmos de la Hora intermedia con una antífona sola.

Calendarios particulares

12. Durante la octava de la Natividad del Señor: se permiten solo las solemnidades y fiestas particulares, las memorias obligatorias particulares se trasladan de forma permanente a otro día.

13. A partir del 2 de enero: el domingo siguiente a la Epifanía solo se permiten las solemnidades, en cuyo caso la fiesta del Bautismo del Señor se traslada al lunes siguiente, por lo que el tiempo de Navidad concluiría después de las completas de ese lunes. Las fiestas y memorias que coinciden con este domingo se omiten. Los demás días se permiten todas las celebraciones.

24 JUEVES. *Después de la Hora Nona:*

COMIENZA EL TIEMPO DE NAVIDAD Y LA OCTAVA DE LA NATIVIDAD DEL SEÑOR

SOLEMNIDAD DE LA NATIVIDAD DEL SEÑOR

— Todos los sacerdotes pueden celebrar o concelebrar tres misas, con tal que se celebren a su tiempo: medianoche, aurora y día.

— Los que celebran solo una misa, dicen la que corresponda a la hora del día.

— El sacerdote que hoy celebra tres misas puede percibir tres estipendios (c. 951, 1).

24 JUEVES *por la tarde:*

MISA de la vigilia (blanco).

MISAL: ants. y oracs. props., Gl., Cr. (a las palabras «Y por obra…», todos se arrodillan), Pf. Nav., embolismos props. en las PP. EE. No se puede decir la PE IV.

LECC.: vol. **I (B)**.

- **Is 62, 1-5.** *El Señor te prefiere a ti.*
- **Sal 88.** ℟. *Cantaré eternamente las misericordias del Señor.*
- **Hch 13, 16-17. 22-25.** *Testimonio de Pablo sobre Cristo, hijo de David.*
- **Mt 1, 1-25.** *Genealogía de Jesucristo, Hijo de David.*

LITURGIA DE LAS HORAS: I Vísp. de la Natividad del Señor. Comp. Dom. I o II.

- La bendición del belén colocado en la iglesia puede hacerse al final de las Vísperas o al final de la misa de la noche (cf. *Bendicional*, nn. 1245 y ss.).
- Al iniciarse las fiestas de Navidad, puede bendecirse el árbol adornado para este tiempo (cf. *Bendicional*, nn. 1272 y ss.).

25 VIERNES. Misa a medianoche:

Misa de medianoche (blanco).

MISAL: ants. y oracs. props., Gl., Cr. (a las palabras «Y por obra…», todos se arrodillan), Pf. Nav., embolismos props. en las PP. EE. No se puede decir la PE IV.

LECC.: vol. **I (B)**.

- **Is 9, 1-6.** *Un hijo se nos ha dado.*
- **Sal 95.** ℟. *Hoy nos ha nacido un Salvador: el Mesías, el Señor.*
- **Tit 2, 11-14.** *Se ha manifestado la gracia de Dios para todos los hombres.*
- **Lc 2, 1-14.** *Hoy os ha nacido un Salvador.*

En la lectura de Isaías se anuncia el nacimiento de un niño que se presenta como signo de luz y paz en medio de la oscuridad de la violencia y de la guerra. Es el contraste entre la paz impuesta por Augusto y la paz que traerá este niño nacido pobre en Belén. Esta paz de Dios no viene impuesta por ejércitos, sino que es anunciada por los ángeles, los mensajeros celestes, que anuncian el nacimiento a gente pobre y humilde. Esta gloria divina que produce este canto de alabanza celestial es el germen de la verdadera paz. Nos unimos a este canto celestial deseando «una vida sobria, justa y piadosa». Jesús es nuestra paz y la fuente de nuestra alegría, él es nuestra esperanza.

- Tras el saludo inicial de la misa, el celebrante u otro ministro puede proclamar el anuncio del nacimiento del Salvador (véase pág. 390).

Liturgia de las Horas: conviene celebrar antes de la misa una Vigilia solemne con el Oficio de lectura.

- No celebran Completas los que participan en esta vigilia.
- La adecuación de las Horas del Oficio con el tiempo real impide la celebración de Laudes inmediatamente después de la misa de medianoche.

Misa a la aurora:

Misa de la aurora (blanco).

MISAL: ants. y oracs. props., Gl., Cr. (a las palabras «Y por obra…», todos se arrodillan), Pf. Nav., embolismos props. en las PP. EE. No se puede decir la PE IV.

LECC.: vol. **I (B)**.

- **Is 62, 11-12.** *Mira a tu salvador, que llega.*
- **Sal 96.** ℟. *Hoy brillará una luz sobre nosotros, porque nos ha nacido el Señor.*
- **Tit 3, 4-7.** *Según su propia misericordia, nos salvó.*
- **Lc 2, 15-20.** *Los pastores encontraron a María y a José y al niño.*

✝ Misa del día:

Misa del día (blanco).

MISAL: ants. y oracs. props., Gl., Cr. (a las palabras «Y por obra…», todos se arrodillan), Pf. Nav., embolismos props. en las PP. EE. No se puede decir la PE IV.

LECC.: vol. **I (B)**.

- **Is 52, 7-10.** *Verán los confines de la tierra la salvación de nuestro Dios.*
- **Sal 97.** ℟. *Los confines de la tierra han contemplado la salvación de nuestro Dios.*
- **Heb 1, 1-6.** *Dios nos ha hablado por el Hijo.*
- **Jn 1, 1-18.** *El Verbo se hizo carne y habitó entre nosotros.*

  Este gran himno inspirado que nos presenta el Evangelio nos habla del verdadero origen de Jesús. Él es la manifestación del reinado de Dios que llega a los confines de la tierra. Es el «Verbo», la palabra de Dios que actúa, que salva. De él proviene todo y por eso él es la verdadera tienda del encuentro que acampó entre nosotros, es el templo de Dios en nuestro mundo. Y podemos entrar en este templo para conocernos mejor. Somos hijos a través del Hijo que se ha hecho uno de nosotros, de nuestra carne. Jesús es así nuestro hermano mayor que está desde siempre junto al Padre y nos tiene junto a él en su designio de amor.

- Los fieles que hubiesen comulgado en la misa de medianoche pueden volver a hacerlo en la misa del día.
- Hoy no se permiten otras celebraciones, tampoco la misa exequial.

Liturgia de las Horas: oficio de la solemnidad. Te Deum. Comp. Dom. I o II.

Martirologio: elogs. del 26 de diciembre, pág. 735.

26 SÁBADO. *Hasta la Hora Nona:*

SAN ESTEBAN, protomártir, fiesta

Fiesta de san Esteban, protomártir, varón lleno de fe y de Espíritu Santo, que fue el primero de los siete diáconos que los apóstoles eligieron como cooperadores de su ministerio, y también fue el primero de los discípulos del Señor que en Jerusalén derramó su sangre, dando testimonio de Cristo Jesús al afirmar que veía al Señor sentado en la gloria a la derecha del Padre, al ser lapidado mientras oraba por los perseguidores (elog. del Martirologio Romano).

Misa de la fiesta (rojo).

MISAL: ants. y oracs. props., Gl., Pf. Nav., embolismos props. de la Octava en las PP. EE. Conveniente PE I. No se puede decir la PE IV.

LECC.: vol. **IV**.

- **Hch 6, 8-10; 7, 54-59.** *Veo los cielos abiertos.*
- **Sal 30.** ℟. *A tus manos, Señor, encomiendo mi espíritu.*
- **Mt 10, 17-22.** *No seréis vosotros los que habléis, sino el Espíritu de vuestro Padre.*

◆ Hoy no se permiten las misas de difuntos, excepto la exequial.

Liturgia de las Horas: oficio de la fiesta. Te Deum.

Martirologio: elog. prop. de la fiesta de la Sagrada Familia, pág. 43, y elogs. del 27 de diciembre, pág. 736.

26 SÁBADO. *Después de la Hora Nona:*

Primera semana del Salterio

Misa vespertina de la fiesta de la Sagrada Familia (blanco).

Liturgia de las Horas: I Vísp. del oficio de la fiesta de la Sagrada Familia. Comp. Dom. I o II.

27 ✝ DOMINGO. SAGRADA FAMILIA: JESÚS, MARÍA Y JOSÉ, fiesta

Fiesta de la Sagrada Familia, Jesús, María y José, desde la que se proponen santísimos ejemplos a las familias cristianas y se invocan los auxilios oportunos (elog. del Martirologio Romano).

Misa de la fiesta (blanco).

MISAL: ants. y oracs. props., Gl., Cr., Pf. Nav., embolismos props. de la Octava en las PP. EE. No se puede decir la PE IV.

LECC.: vol. **I (B)**.

- **Eclo 3, 2-6. 12-14.** *Quien teme al Señor honrará a sus padres.*
- **Sal 127.** ℟. *Dichosos los que temen al Señor y siguen sus caminos.*
- **Col 3, 12-21.** *La vida de familia en el Señor.*
- **Lc 2, 22-40.** *El niño iba creciendo, lleno de sabiduría.*

Lecturas alternativas para los años B:

- **Gen 15, 1-6; 21, 1-3.** *Uno salido de tus entrañas será tu heredero.*
- **Sal 104.** ℟. *El Señor es nuestro Dios, se acuerda de su alianza eternamente.*
- **Heb 11, 8. 11-12. 17-19.** *La fe de Abrahán, de Sara y de Isaac.*

Honrar desde el amor a los padres es un mandamiento de Dios que está escrito en nuestro corazón. Respondemos a esta lectura con el salmo que proclama la providencia divina manifestada en el don de la familia. La segunda lectura nos habla de la vivencia del amor de Dios en la comunidad cristiana y en la familia, pues el origen de las primeras comunidades está en las casas familiares que se ensanchan acogiendo a otras familias. Amor y autoridad, las dos virtudes domésticas de la fraternidad cristiana. En la escena del Evangelio encontramos a Jesús viviendo bajo la autoridad de José y María. ↳

- JORNADA DE LA SAGRADA FAMILIA (pontificia y dependiente de la CEE): Liturgia del día, alusión en la mon. de entrada y en la hom., intención en la orac. univ.
- Hoy no se permiten las misas de difuntos, excepto la exequial.

Liturgia de las Horas: oficio de la fiesta. Te Deum. Comp. Dom. I o II.

Martirologio: elogs. del 28 de diciembre, pág. 737.

CALENDARIOS: Hijos e Hijas de la Sagrada Familia, Siervas de San José y Terciarias Capuchinas de la Sagrada Familia: Sagrada Familia: Jesús, María y José (S).
Barcelona: Aniversario de la ordenación episcopal del cardenal Lluís Martínez Sistach, arzobispo, emérito (1987).
Huelva: Aniversario de la ordenación episcopal de Mons. José Vilaplana Blasco, obispo, emérito (1984).

28 LUNES. LOS SANTOS INOCENTES, mártires, fiesta

Fiesta de los Santos Inocentes, mártires, niños que fueron ejecutados en Belén de Judea por el impío rey Herodes, para que pereciera con ellos el niño Jesús, a quien habían adorado los magos. Fueron honrados como mártires desde los primeros siglos de la Iglesia, primicia de todos los que habían de derramar su sangre por Dios y el Cordero (elog. del Martirologio Romano).

Misa de la fiesta (rojo).

MISAL: ants. y oracs. props., Gl., Pf. Nav., embolismos props. de la Octava en las PP. EE. No se puede decir la PE IV.

LECC.: vol. **IV**.

- **1 Jn 1, 5 — 2, 2.** *La sangre de Jesús nos limpia de todo pecado.*
- **Sal 123.** ℟. *Hemos salvado la vida, como un pájaro de la trampa del cazador.*
- **Mt 2, 13-18.** *Herodes mató a todos los niños en Belén.*

- Hoy no se permiten las misas de difuntos, excepto la exequial.

Liturgia de las Horas: oficio de la fiesta. Te Deum. Vísp. como II Vísp. del día 25 y props. Comp. Dom. I o II.

Martirologio: elogs. del 29 de diciembre, pág. 738.

29 MARTES. DÍA V DENTRO DE LA OCTAVA DE LA NATIVIDAD DEL SEÑOR o SANTO TOMÁS BECKET, obispo y mártir, conmemoración

Misa del día V dentro de la Octava (blanco).

MISAL: ants. y oracs. props. [para la conm. 1.ª orac. prop. y el resto de la feria], Gl., Pf. Nav., embolismos props. de la Octava en las PP. EE. No se puede decir la PE IV.

LECC.: vol. **II**.

- **1 Jn 2, 3-11.** *Quien ama a su hermano permanece en la luz.*
- **Sal 95.** ℟. *Alégrese el cielo, goce la tierra.*
- **Lc 2, 22-35.** *Luz para alumbrar a las naciones.*

◆ Hoy no se permiten las misas de difuntos, excepto la exequial y en el primer aniversario.

Liturgia de las Horas: oficio del día 29; se puede hacer la conmemoración. Te Deum. Vísp. como II Vísp. del día 25 y props. Comp. Dom. I o II.

Martirologio: elogs. del 30 de diciembre, pág. 740.

30 MIÉRCOLES. DÍA VI DENTRO DE LA OCTAVA DE LA NATIVIDAD DEL SEÑOR

Misa del día VI dentro de la Octava (blanco).

MISAL: ants. y oracs. props., Gl., Pf. Nav., embolismos props. de la Octava en las PP. EE. No se puede decir la PE IV.

LECC.: vol. **II**.

- **1 Jn 2, 12-17.** *El que hace la voluntad de Dios permanece para siempre.*
- **Sal 95.** ℟. *Alégrese el cielo, goce la tierra.*
- **Lc 2, 36-40.** *Hablaba del niño a todos los que aguardaban la liberación de Jerusalén.*

◆ Hoy no se permiten las misas de difuntos, excepto la exequial y en el primer aniversario.

Liturgia de las Horas: oficio del día 30. Te Deum. Vísp. como II Vísp. del día 25 y props. Comp. Dom. I o II.

Martirologio: elogs. del 31 de diciembre, pág. 741.

CALENDARIOS: Bilbao: Dedicación de la iglesia-catedral (F).

31 JUEVES. *Hasta la Hora Nona:*

DÍA VII DENTRO DE LA OCTAVA DE LA NATIVIDAD DEL SEÑOR o SAN SILVESTRE I, papa, conmemoración

Misa del día VII dentro de la Octava (blanco).

MISAL: ants. y oracs. props. [para la conm. 1.ª orac. prop. y el resto de la feria], Gl., Pf. Nav., embolismos props. de la Octava en las PP. EE. No se puede decir la PE IV.

LECC.: vol. **II**.

- **1 Jn 2, 18-21.** *Estáis ungidos por el Santo, y todos vosotros lo conocéis.*
- **Sal 95.** ℟. *Alégrese el cielo, goce la tierra.*
- **Jn 1, 1-18.** *El Verbo se hizo carne.*

◆ Hoy no se permiten las misas de difuntos, excepto la exequial y en el primer aniversario.

Liturgia de las Horas: oficio del día 31; se puede hacer la conmemoración. Te Deum.

Martirologio: elogs. del 1 de enero, pág. 87.

31 JUEVES. *Después de la Hora Nona:*

Misa vespertina de la solemnidad de santa María, Madre de Dios (blanco).

Liturgia de las Horas: I Vísp. del oficio de la solemnidad. Comp. I o II.

AÑO 2027. MES DE ENERO

1 ✝ VIERNES. OCTAVA DE LA NATIVIDAD DEL SEÑOR SANTA MARÍA, MADRE DE DIOS, solemnidad

Solemnidad de santa María, Madre de Dios, en la octava de la Natividad del Señor y en el día de su Circuncisión. Los Padres del Concilio de Éfeso la aclamaron como «Theotokos», porque en ella la Palabra se hizo carne, y acampó entre los hombres el Hijo de Dios, príncipe de la paz, cuyo nombre está por encima de todo otro nombre (elog. del Martirologio Romano).

Misa de la solemnidad (blanco).

MISAL: ants. y oracs. props., Gl., Cr., Pf. I de BVM («en la maternidad»), embolismos propios de la Octava en las PP.EE. No se puede decir la PE IV.

LECC.: vol. **I (B)**.

- **Num 6, 22-27.** *Invocarán mi nombre sobre los hijos de Israel y yo los bendeciré.*
- **Sal 66.** ℟. *Que Dios tenga piedad y nos bendiga.*
- **Gal 4, 4-7.** *Envió Dios a su Hijo, nacido de mujer.*
- **Lc 2, 16-21.** *Encontraron a María y a José y al niño. Y a los ocho días, le pusieron por nombre Jesús.*

Buscar la paz al amparo de la bendición de Dios es el deseo de la bendición que leemos en la primera lectura. Una bendición que busca el rostro luminoso del Dios bondadoso que ilumina nuestra existencia. Respondemos a esta bendición con el salmo haciendo así nuestra la petición de que todos conozcan la bondad de Dios. San Pablo nos habla del envío de parte de Dios de su Hijo, nacido de una mujer, para que pudiéramos llamar a Dios «Padre». El Evangelio nos presenta la escena de Jesús acostado en el pesebre, el Hijo de Dios, el «príncipe de la paz». La maternidad virginal de María, madre de Jesús y madre de la Iglesia, «conservaba todas estas cosas, meditándolas en su corazón».

- JORNADA POR LA PAZ (mundial y pontificia): Liturgia del día, alusión en la mon. de entrada y en la hom., intención en la orac. univ.
- Hoy no se permiten otras celebraciones, tampoco la misa exequial.

Liturgia de las Horas: oficio de la solemnidad. Te Deum. Comp. Dom. I o II.

Martirologio: elogs. del 2 de enero, pág. 89.

CALENDARIOS: HH. de Belén: Santa María, Madre de Dios, Nuestra Señora de Belén (S).

TERMINA LA OCTAVA DE LA NATIVIDAD DEL SEÑOR

2 SÁBADO. *Hasta la Hora Nona:*

SANTOS BASILIO MAGNO y GREGORIO NACIANCENO, obispos y doctores de la Iglesia, memoria obligatoria

MISA de la memoria (blanco).

MISAL: ants. y oracs. props., Pf. Nav. o del común.

LECC.: vol. **II**.

- **1 Jn 2, 22-28.** *Lo que habéis oído desde el principio permanezca en vosotros.*
- **Sal 97.** ℟. *Los confines de la tierra han contemplado la salvación de nuestro Dios.*
- **Jn 1, 19-28.** *El que viene detrás de mí.*

o bien: cf. vol. **IV**.

LITURGIA DE LAS HORAS: oficio de la memoria.

MARTIROLOGIO: elogs. del 3 de enero, pág. 91.

CALENDARIOS: Zaragoza: Conmemoración de la venida de la Santísima Virgen a Zaragoza (F).
Granada: Nuestra Señora Auxilio de los Cristianos (MO).
Jaca: Conmemoración de la Venida de Nuestra Señora del Pilar (MO).

2 SÁBADO. *Después de la Hora Nona:*

Segunda semana del Salterio

MISA vespertina del Domingo segundo después de Navidad (blanco).

LITURGIA DE LAS HORAS: I Vísp. del oficio dominical. Comp. Dom. I.

3 ✝ DOMINGO SEGUNDO DESPUÉS DE NAVIDAD

MISA del Domingo (blanco).

MISAL: ants. y oracs. props., Gl., Cr., Pf. Nav.

LECC.: vol. **I (B)**.

- **Eclo 24, 1-2. 8-12.** *La sabiduría de Dios habitó en el pueblo escogido.*
- **Sal 147.** ℟. *El Verbo se hizo carne y habitó entre nosotros.*
- **Ef 1, 3-6. 15-18.** *Él nos ha destinado por medio de Jesucristo a ser sus hijos.*
- **Jn 1, 1-18.** *El Verbo se hizo carne y habitó entre nosotros.*

La sabiduría de Dios se manifiesta en la creación y en la historia de la salvación, y con el salmo unimos Antiguo y Nuevo Testamento. La lectura de Efesios nos presenta un himno de alabanza a Dios por Jesucristo. En el Evangelio leemos otro gran himno, el más grande de los himnos inspirados, que está dedicado a Jesús como Verbo, es decir, como Palabra de Dios que se hace carne como nosotros para nuestra salvación; Verbo significa palabra que actúa, palabra que es acción, palabra que salva. Este Evangelio es una oración en sí mismo, es un himno que habla de Jesús.

◆ Hoy no se permiten las misas de difuntos, excepto la exequial.

LITURGIA DE LAS HORAS: oficio dominical. Te Deum.

MARTIROLOGIO: elogs. del 4 de enero, pág. 92.

CALENDARIOS: Jesuitas: Santísimo Nombre de Jesús (S).

4 LUNES, FERIA DEL TIEMPO DE NAVIDAD

Misa de feria (blanco).

MISAL: ants. y oracs. props., Pf. Nav.

LECC.: vol. **II**.

- **1 Jn 3, 7-10.** *No puede pecar, porque ha nacido de Dios.*
- **Sal 97.** ℟. *Los confines de la tierra han contemplado la salvación de nuestro Dios.*
- **Jn 1, 35-42.** *Hemos encontrado al Mesías.*

Liturgia de las Horas: oficio de feria-4 de enero.

Martirologio: elogs. del 5 de enero, pág. 94.

CALENDARIOS: Misioneras Eucarísticas de Nazaret: San Manuel González, obispo (S). **Huelva y Palencia:** (MO). **Málaga y Sevilla:** (ML).
RR. Angélicas: Santa Genoveva Torres Morales, religiosa (S)**. Segorbe-Castellón y Zaragoza:** (MO).
Dominicos: Santa Zadislava de Lemberk (MO).
Paúles e Hijas de la Caridad: Santa Isabel Ana Bayley Setón, religiosa (MO).
OFM Conv. y TOR: Santa Ángela de Foligno, religiosa (ML).

5 MARTES. *Hasta la Hora Nona:*

MARTES, FERIA DEL TIEMPO DE NAVIDAD

Misa de feria (blanco).

MISAL: ants. y oracs. props., Pf. Nav.

LECC.: vol. **II**.

- **1 Jn 3, 11-21.** *Hemos pasado de la muerte a la vida porque amamos a los hermanos.*
- **Sal 99.** ℟. *Aclama al Señor, tierra entera.*
- **Jn 1, 43-51.** *Tú eres el Hijo de Dios, tú eres el Rey de Israel.*

Liturgia de las Horas: oficio de feria-5 de enero.

Martirologio: elogs. del 6 de enero, pág. 96.

CALENDARIOS: Redentoristas: San Juan Nepomuceno (MO).
Pasionistas: San Carlos de San Andrés, religioso (ML).
Toledo: Aniversario de la muerte del cardenal Francisco Álvarez Martínez, arzobispo, emérito (2022).

5 MARTES. *Después de la Hora Nona:*

MISA de la vigilia de la solemnidad de la Epifanía del Señor (blanco).

MISAL: ants. y oracs. props., Gl., Cr., Pf. de Epifanía, embolismos props. en las PP. EE. No se puede decir la PE IV.

LECC.: lecturas de la misa del día.

LITURGIA DE LAS HORAS: I Vísp. del oficio de la solemnidad. Comp. Dom. I.

6 ✠ MIÉRCOLES. EPIFANÍA DEL SEÑOR, solemnidad

Solemnidad de la Epifanía del Señor, en la que se recuerdan tres manifestaciones del gran Dios y Señor nuestro Jesucristo: en Belén, Jesús niño, al ser adorado por los magos; en el Jordán, bautizado por Juan, al ser ungido por el Espíritu Santo y llamado Hijo por Dios Padre; y en Caná de Galilea, donde manifestó su gloria transformando el agua en vino en unas bodas (elog. del Martirologio Romano).

MISA del día de la solemnidad (blanco).

MISAL: ants. y oracs. props., Gl., Cr., Pf. de Epifanía, embolismos propios en las PP.EE. No se puede decir la PE IV.

LECC.: vol. **I (B)**.

- **Is 60, 1-6.** *La gloria del Señor amanece sobre ti.*
- **Sal 71.** ℟. *Se postrarán ante ti, Señor, todos los pueblos de la tierra.*
- **Ef 3, 2-3a. 5-6.** *Ahora ha sido revelado que los gentiles son coherederos de la promesa.*
- **Mt 2, 1-12.** *Venimos a adorar al Rey.*

Jerusalén debe brillar para recibir a todos sus hijos que son todos los pueblos de la tierra. Respondemos a esta palabra de luz universal con el salmo que nos habla de un rey que vendrá. San Pablo comunica la alegría que siente por haber sido él un medio para que la gracia de Dios manifestada en Jesucristo llegara a todos los pueblos y no solo a los judíos. El cuadro histórico y geográfico que subraya el evangelista San Mateo nos sitúa en tiempos del rey Herodes y en Belén de Judea. Los magos extranjeros siguen el camino de Abrahán, y este camino que va más allá de la ciencia, los lleva al Mesías pobre como encarnación del verdadero Dios. ↪

- COLECTA DEL CATEQUISTA NATIVO (pontificia: Congregación para la Evangelización de los Pueblos) y COLECTA DEL IEME (de la CEE, optativa): Liturgia del día, mon. justificativa de la colecta y colecta.
- Después del Evangelio se anuncian las fiestas móviles del año en curso (véase pág. 391).
- Hoy no se permiten otras celebraciones, tampoco la misa exequial.

Liturgia de las Horas: oficio de la solemnidad. Te Deum. Comp. Dom. II.

Martirologio: elogs. del 7 de enero, pág. 97.

CALENDARIOS: Pamplona y Tudela: Aniversario de la ordenación episcopal de Mons. Francisco Pérez González, arzobispo, emérito (1996).

7 JUEVES, FERIA DEL TIEMPO DE NAVIDAD o SAN RAIMUNDO DE PEÑAFORT, presbítero, m. libre

Misa de feria o de la memoria (blanco).

MISAL: para la feria ants. y oracs. props. / para la memoria 1.ª orac. prop. y el resto de la feria o del común de pastores (para un pastor); Pf. Epif. o Nav. o de la memoria.

LECC.: vol. **II**.

- **1 Jn 3, 22 — 4, 6.** *Examinad si los espíritus vienen de Dios.*
- **Sal 2.** ℟. *Te daré en herencia las naciones.*
- **Mt 4, 12-17. 23-25.** *Está cerca el reino de los cielos.*

o bien: cf. vol. **IV**.

Liturgia de las Horas: oficio de feria-7 de enero o de la memoria.

Martirologio: elogs. del 8 de enero, pág. 99.

CALENDARIOS: Cataluña y Dominicos: San Raimundo de Peñafort, presbítero (MO).
Segorbe, Sevilla y Trinitarios: San Juan de Ribera, obispo (MO).
Paúles e Hijas de la Caridad: Beata Lindalva Justo de Oliveira, virgen y mártir (ML).
Solsona: Aniversario de la ordenación episcopal de Mons. Francisco Simón Conesa Ferrer, obispo (2017).

8 VIERNES, FERIA DEL TIEMPO DE NAVIDAD

MISA de feria (blanco).

MISAL: ants. y oracs. props., Pf. Epif. o Nav.

LECC.: vol. II.

- **1 Jn 4, 7-10.** *Dios es amor.*
- **Sal 71.** ℟. *Se postrarán ante ti, Señor, todos los pueblos de la tierra.*
- **Mc 6, 34-44.** *Al multiplicar los panes Jesús se manifiesta como profeta.*

LITURGIA DE LAS HORAS: oficio de feria-8 de enero.

MARTIROLOGIO: elogs. del 9 de enero, pág. 100.

CALENDARIOS: Canonesas de la Orden Justiniana: San Lorenzo Justiniani, obispo (S). **Canónigos Regulares de Letrán:** (MO).
Carmelitas: San Pedro Tomás, obispo (F). **Carmelitas Descalzos:** (ML).
Sevilla: San Raimundo de Peñafort, presbítero (MO).
Salesianos: Beato Tito Zeman, sacerdote y mártir (ML).
Valencia: Aniversario de la ordenación episcopal de Mons. Enrique Benavent Vidal, arzobispo (2005).
Lugo: Aniversario de la muerte de Mons. José Higinio Gómez González, obispo, emérito (2008).

9 SÁBADO. *Hasta la Hora Nona:*

FERIA DEL TIEMPO DE NAVIDAD o SAN EULOGIO DE CÓRDOBA, presbítero y mártir, m. libre

MISA de feria (blanco) o de la memoria (rojo).

MISAL: para la feria ants. y oracs. props. / para la memoria 1.ª orac. prop. y el resto de la feria o del común de pastores (para un pastor) o de mártires (para un mártir) o de santos; Pf. Epif. o Nav. o de la memoria.

LECC.: vol. **II**.

- **1 Jn 4, 11-18.** *Si nos amamos unos a otros, Dios permanece en nosotros.*
- **Sal 71.** ℟. *Se postrarán ante ti, Señor, todos los pueblos de la tierra.*
- **Mc 6, 45-52.** *Lo vieron andar sobre el mar.*

o bien: cf. vol. **IV**.

↳

LITURGIA DE LAS HORAS: oficio de feria-9 de enero o de la memoria.

MARTIROLOGIO: elog. prop. de la fiesta del Bautismo del Señor, pág. 43, y elogs. del 10 de enero, pág. 102.

CALENDARIOS: Carmelitas: San Andrés Corsini, obispo (F). **Carmelitas Descalzos:** (ML).
Córdoba: San Eulogio de Córdoba, presbítero y mártir (MO).
Oviedo: Santos Eulogio, presbítero, y Lucrecia, virgen, mártires (ML).
Canónigos Regulares de Letrán: Beata Alexia le Clerc, virgen (ML).
Córdoba: Aniversario de la ordenación episcopal de Mons. Demetrio Fernández González, obispo, emérito (2005).

9 SÁBADO. *Después de la Hora Nona:*

MISA vespertina de la fiesta del Bautismo del Señor (blanco).

LITURGIA DE LAS HORAS: I Vísp. de la fiesta. Comp. Dom. I.

10 ✝ DOMINGO. BAUTISMO DEL SEÑOR, fiesta

Fiesta del Bautismo de Nuestro Señor Jesucristo, en el que maravillosamente es proclamado como Hijo amado de Dios, las aguas son santificadas, el hombre es purificado y se alegra toda la tierra (elog. del Martirologio Romano).

MISA de la fiesta (blanco).

MISAL: ants. y oracs. props., Gl., Cr., Pf. prop. No se puede decir la PE IV.

LECC.: vol. **I (B)**.

- **Is 42, 1-4. 6-7.** *Mirad a mi siervo, en quien me complazco.*
- **Sal 28.** ℟. *El Señor bendice a su pueblo con la paz.*
- **Hch 10, 34-38.** *Ungido por Dios con la fuerza del Espíritu Santo.*
- **Mc 1, 7-11.** *Tú eres mi Hijo amado, en ti me complazco.*

Lecturas alternativas para el presente año B:

- **Is 55, 1-11.** *Acudid por agua; escuchadme y viviréis.*
- **Salmo: Is 12, 2-6.** ℟. *Sacaréis aguas con gozo de las fuentes de la salvación.*
- **1 Jn 5, 1-9.** *El Espíritu, el agua y la sangre.*
- **Mc 1, 7-11.** *Tú eres mi Hijo amado, en ti me complazco.*

El profeta Isaías anunció la venida de un Mesías que implantaría la justicia en toda la tierra, pero no con la fuerza sino con la humildad y el servicio. Esta justicia y esta paz anunciada se cumplen en Jesucristo, el Hijo amado y predilecto de Dios que sigue un camino de humildad y entrega total. El primer acontecimiento de la vida pública de Jesús que ilumina quién es él realmente es el del bautismo en el río Jordán por Juan el Bautista. Es ahora cuando va a manifestarse la luz que los magos de oriente habían encontrado en el portal de Belén. Jesús es el Hijo amado que a través del bautismo nos hace hijos de adopción a través del Espíritu Santo.

- Hoy no se permiten las misas de difuntos, excepto la exequial.
- Si ha de bendecirse el baptisterio o la nueva pila bautismal, se escogerá un domingo, principalmente del tiempo pascual, o la fiesta del Bautismo del Señor (cf. Bendicional, nn. 933 y ss.).

Liturgia de las Horas: oficio de la fiesta. Te Deum. La salmodia para la Hora intermedia del domingo de la semana III del Salterio. Comp. Dom. II.

Martirologio: elogs. del 11 de enero, pág. 104.

TERMINA EL TIEMPO DE NAVIDAD

TIEMPO ORDINARIO

Introducción al tiempo ordinario

De las *Normas universales sobre el Año litúrgico y sobre el Calendario* (nn. 43-44)

Además de los tiempos que tienen un carácter propio, quedan 33 o 34 semanas en el curso del año, en las cuales no se celebra algún aspecto peculiar del misterio de Cristo, sino más bien se recuerda el mismo misterio de Cristo en su plenitud, principalmente los domingos. Este periodo de tiempo recibe el nombre de tiempo ordinario.

El tiempo ordinario comienza el lunes que sigue al domingo posterior al 6 de enero y se extiende hasta el martes antes de Cuaresma inclusive; de nuevo comienza el lunes después del domingo de Pentecostés y termina antes de las primeras Vísperas del domingo I de Adviento. Por esto se emplean una serie de formularios que para los domingos y ferias de este tiempo se encuentran tanto en el Misal como en la Liturgia de las Horas.

Descripción de las lecturas de la misa para los domingos

De los *Prenotandos* del Leccionario (cf. nn. 105-107)

Evangelio: El domingo II del tiempo ordinario se refiere aún a la manifestación del Señor, celebrada en la solemnidad de la Epifanía, por la perícopa tradicional de las bodas de Caná y otras dos, tomadas asimismo del Evangelio de san Juan. A partir del domingo III empieza la lectura semicontinua de los tres evangelios sinópticos; esta lectura se ordena de manera que presente la doctrina propia de cada Evangelio a medida que se va desarrollando la vida y predicación del Señor. Además, gracias a esta distribución se consigue una cierta armonía entre el sentido de cada Evangelio y la evolución del año litúrgico. En efecto, después de la Epifanía se leen los comienzos de la predicación del Señor, que guardan una estrecha relación con el Bautismo y las primeras manifestaciones de Cristo. Al final del año litúrgico se llega espontáneamente al tema escatológico, propio de los últimos domingos, ya que los capítulos del Evangelio que preceden al relato de la Pasión tratan este tema, con más o menos amplitud.

Lecturas del Antiguo Testamento: Estas lecturas se han seleccionado en relación con las perícopas evangélicas, con el fin de evitar una excesiva diversidad entre las lecturas de cada misa y sobre todo para poner de manifiesto la unidad de ambos Testamentos. La relación entre las lecturas de la misa se hace ostensible a través de la cuidadosa selección de los títulos que se hallan al principio de cada lectura. Al seleccionar las lecturas se ha procurado que, en lo posible, fueran breves y fáciles.

Pero también se ha previsto que en los domingos se lea el mayor número posible de los textos más importantes del Antiguo Testamento. Estos textos se han distribuido sin un orden lógico, atendiendo solamente a su relación con el Evangelio; sin embargo, el tesoro de la Palabra de Dios quedará de tal manera abierto que todos los que participan en la misa dominical conocerán casi todos los pasajes más importantes del Antiguo Testamento.

Lecturas del Apóstol: Para esta segunda lectura se propone una lectura semicontinua de las cartas de san Pablo y de Santiago (las cartas de san Pedro y de san Juan se leen en el tiempo pascual y en el tiempo de Navidad). La primera carta a los Corintios, como es muy larga y trata de temas diversos, se ha distribuido en los tres años del ciclo, al principio de este tiempo ordinario. Conviene advertir que se han escogido solo lecturas bastante breves y no demasiado difíciles para la comprensión de los fieles.

Normas particulares del tiempo ordinario

Misa

1. Cada domingo del tiempo ordinario tiene formulario propio.

2. En las memorias obligatorias se dice la colecta propia; en cambio, la oración sobre las ofrendas y la de después de la comunión, si no son propias, se pueden tomar o del común o de la feria correspondiente (cf. OGMR, n. 363). El prefacio se toma de los prefacios comunes o del común.

3. En las ferias del tiempo ordinario, se puede elegir o la misa de feria, o la misa de la memoria libre que pueda ocurrir, o la misa de algún santo inscrito ese día en el Martirologio, o una misa votiva o por diversas necesidades (cf. OGMR, n. 355).

4. Cuando se opta por hacer la memoria libre (si concurren varias solo puede hacerse una) o la misa de algún santo inscrito ese día en el Martirologio: se dice la colecta propia o, si carece de ella, la del común correspondiente; la oración sobre las ofrendas y la de después de la comunión, si no son propias, se pueden tomar o del común o de las oraciones de cualquier otro domingo del tiempo ordinario (cf. OGMR, n. 363). El prefacio se toma de los prefacios comunes o del común.

5. Cuando se opta por celebrar de feria: aparte de las oraciones del domingo precedente, se pueden tomar o las oraciones de cualquier otro domingo del tiempo ordinario o una misa votiva o por diversas necesidades. En todo caso, siempre está permitido tomar de esas misas solo la colecta (cf. OGMR, nn. 355c.363).

6. Los domingos no se permiten las misas de difuntos, excepto la exequial (cf. OGMR, n. 380). Los días con memoria obligatoria pueden celebrarse la misa exequial y las misas de difuntos después de recibida la noticia de la muerte y en el primer aniversario, pero no se permiten las misas cotidianas de difuntos. En las ferias puede celebrarse cualquier misa por los difuntos (cf. OGMR, n. 381).

7. El color de las vestiduras litúrgicas es el verde (cf. OGMR, n. 346c).

Liturgia de las Horas

8. En el Oficio dominical se toman los elementos del domingo correspondiente en el ciclo de cuatro semanas, excepto lo propio de cada domingo del tiempo ordinario.

9. En el Oficio ferial todos los elementos de cada hora se toman del día correspondiente de la semana en el ciclo de cuatro semanas, excepto las lecturas del Oficio de lectura, que son propias de cada día.

10. En las memorias, si no se indica lo contrario, la salmodia se toma del día correspondiente de la semana en el ciclo de cuatro semanas; el resto también del día correspondiente de la semana, o del común, excepto lo que es propio de la memoria y la oración que siempre es del santo.

Calendarios particulares

11. Los domingos se permiten solo las solemnidades, mientras que las fiestas y memorias de ese año se omiten; los demás días se admiten todas las celebraciones.

COMIENZA EL TIEMPO ORDINARIO

PRIMERA SEMANA DEL TIEMPO ORDINARIO
Primera semana del Salterio

Comienza a utilizarse el volumen III de la Liturgia de las Horas
En la misa dominical: volumen I-B del Leccionario
En la misa ferial: volumen III-impar del Leccionario

11 LUNES DE LA I SEMANA DEL TIEMPO ORDINARIO, feria

Misa de feria (verde).

MISAL: cualquier formulario permitido (véase pág. 67, n. 5), Pf. común.

LECC.: vol. **III-impar**.

- **Heb 1, 1-6.** *Dios nos ha hablado por el Hijo.*
- **Sal 96.** ℟. *Adorad a Dios todos sus ángeles.*
- **Mc 1, 14-20.** *Convertíos y creed en el Evangelio.*

Liturgia de las Horas: oficio de feria.

Martirologio: elogs. del 12 de enero, pág. 105.

CALENDARIOS: Urgel: Beata Ana María Janer, virgen (ML).
Dominicos: Beato Gonzalo de Amarante, presbítero, o beato Bernardo Scammaca, presbítero (ML).
Valencia: Aniversario de la ordenación episcopal de Mons. Fernando Enrique Ramón Casas, obispo auxiliar (2025).
Valencia: Aniversario de la ordenación episcopal de Mons. Arturo Javier García Pérez, obispo auxiliar (2025).

12 MARTES DE LA I SEMANA DEL TIEMPO ORDINARIO, feria

Misa de feria (verde).

MISAL: cualquier formulario permitido (véase pág. 67, n. 5), Pf. común.

LECC.: vol. **III-impar**.

- **Heb 2, 5-12.** *Convenía perfeccionar mediante el sufrimiento al jefe que iba a guiarlos a la salvación.*
- **Sal 8.** ℟. *Diste a tu Hijo el mando sobre las obras de tus manos.*
- **Mc 1, 21b-28.** *Les enseñaba con autoridad.*

Liturgia de las Horas: oficio de feria.

Martirologio: elogs. del 13 de enero, pág. 107.

CALENDARIOS: Instituto Hermanas del Buen Salvador: Beato Pedro Francisco Jamet, presbítero (F).
Servitas: San Antonio María Pucci, presbítero (F).
León: Santo Martino de León, presbítero (MO). **Canónigos Regulares de Letrán:** (ML).
Calasancias: Beata Victoria Valverde González, virgen y mártir (MO). **Escolapios:** (ML).
O. Cist. y OCSO: San Elredo, abad cisterciense (MO).
OFM Cap.: San Bernardo de Corleone, religioso (MO).
Huesca y Barbastro-Monzón: San Victorián, abad (ML).
Tarazona: Aniversario de la muerte de Mons. Manuel Hurtado García, obispo (1966).

13 MIÉRCOLES DE LA I SEMANA DEL T. ORDINARIO, feria o SAN HILARIO, obispo y doctor de la Iglesia, m. libre

Misa de feria (verde) o de la memoria (blanco).

MISAL: para la feria cualquier formulario permitido (véase pág. 67, n. 5) / para la memoria 1.ª orac. prop. y el resto del común de pastores (para un obispo) o de doctores, o de un domingo del T.O.; Pf. común o de la memoria.

LECC.: vol. **III-impar**.

- **Heb 2, 14-18.** *Tenía que parecerse en todo a sus hermanos para ser misericordioso.*
- **Sal 104.** ℟. *El Señor se acuerda de su alianza eternamente.*
- **Mc 1, 29-39.** *Curó a muchos enfermos de diversos males.*

o bien: cf. vol. **IV**.

Liturgia de las Horas: oficio de feria o de la memoria.

Martirologio: elogs. del 14 de enero, pág. 109.

CALENDARIOS: Trinitarios: Beata Francisca de la Encarnación, virgen y mártir (ML).

14 JUEVES DE LA I SEMANA DEL TIEMPO ORDINARIO, feria

Misa de feria (verde).

MISAL: cualquier formulario permitido (véase pág. 67, n. 5), Pf. común.

LECC.: vol. **III-impar.**

- **Heb 3, 7-14.** *Animaos los unos a los otros mientras dure este «hoy».*
- **Sal 94.** ℟. *Ojalá escuchéis hoy la voz del Señor: «No endurezcáis vuestro corazón».*
- **Mc 1, 40-45.** *La lepra se le quitó, y quedó limpio.*

Liturgia de las Horas: oficio de feria.

Martirologio: elogs. del 15 de enero, pág. 111.

CALENDARIOS: Valencia: San Juan de Ribera, obispo (F). **Orihuela-Alicante:** (MO).
Orden Premonstratense: San Godefrido, religioso (MO).
Cartujos: Beato Odón, monje (ML).
OFM Conv.: Beato Odorico de Pordenone, presbítero (ML).
Redentoristas: Beato Pedro Donders, presbítero (ML).

15 VIERNES DE LA I SEMANA DEL T. ORDINARIO, feria

Misa de feria (verde).

MISAL: cualquier formulario permitido (véase pág. 67, n. 5), Pf. común.

LECC.: vol. **III-impar**.

- **Heb 4, 1-5. 11.** *Empeñémonos en entrar en aquel descanso.*
- **Sal 77.** ℟. *¡No olvidéis las acciones de Dios!*
- **Mc 2, 1-12.** *El Hijo del hombre tiene autoridad en la tierra para perdonar pecados.*

Liturgia de las Horas: oficio de feria.

Martirologio: elogs. del 16 de enero, pág. 113.

CALENDARIOS: Misioneros del Verbo Divino y Siervas del Espíritu Santo: San Arnaldo Janssen (S).
Hijas de los Sagrados Corazones: Beato Luis Variara, presbítero (F). **Salesianos:** (MO). **Salesianas:** (ML).
Benedictinos, O. Cist. y OCSO: San Mauro y san Plácido, monjes (MO).
Dominicos: San Francisco Fernández de Capillas, presbítero (MO). **Palencia y Valladolid:** (ML).
Oviedo: Beato Luis Antonio Ormières, presbítero (ML).
Sevilla: Santos Berardo, presbítero, y compañeros, mártires (ML).
Servitas: Beato Santiago de Villa (ML).
Toledo: Aniversario de la ordenación episcopal de Mons. Francisco César García Magán, obispo auxiliar (2022).

16 SÁBADO. *Hasta la Hora Nona:*

SÁBADO DE LA I SEMANA DEL TIEMPO ORDINARIO o SANTA MARÍA EN SÁBADO, memoria libre

Misa de sábado (verde) o de la memoria (blanco).

MISAL: para el sábado cualquier formulario permitido (véase pág. 67, n. 5) / para la memoria del común de la bienaventurada Virgen María o de las «Misas de la bienaventurada Virgen María», o de un domingo del T.O.; Pf. común o de la memoria.

LECC.: vol. **III-impar.**

- **Heb 4, 12-16.** *Comparezcamos confiados ante el trono de la gracia.*
- **Sal 18.** ℟. *Tus palabras, Señor, son espíritu y vida.*
- **Mc 2, 13-17.** *No he venido a llamar a justos, sino a pecadores.*

o bien: cf. vol. **IV**, o bien cf. Leccionario de las «Misas de la bienaventurada Virgen María».

Liturgia de las Horas: oficio de sábado o de la memoria.

Martirologio: elogs. del 17 de enero, pág. 114.

CALENDARIOS: Plasencia: San Fulgencio de Écija, obispo (S)**. Cartagena:** (F). **Sevilla:** (MO).
Esclavas de María Inmaculada: Beata Juana María Condesa, virgen (F).
Hermanas del Ángel de la Guarda: Beato Luis Antonio Ormières, presbítero y fundador (F).
Familia Franciscana: Santos Berardo, presbítero, y compañeros, mártires (MO).
Congregación del Oratorio: San José Vaz, presbítero (ML).
Agustinos: Conmemoración de los familiares difuntos.

16 SÁBADO. *Después de la Hora Nona:*

SEGUNDA SEMANA DEL TIEMPO ORDINARIO
Segunda semana del Salterio

Misa vespertina del II Domingo del tiempo ordinario (verde).

Liturgia de las Horas: I Vísp. del oficio dominical. Comp. Dom. I.

Mañana comienza el octavario de oración por la unidad de los cristianos

- 18-25 de enero: OCTAVARIO DE ORACIÓN POR LA UNIDAD DE LOS CRISTIANOS (mundial y pontificia).

17 ✝ II DOMINGO DEL TIEMPO ORDINARIO

Misa del Domingo (verde).

MISAL: ants. y oracs. props., Gl., Cr., Pf. dominical.

LECC.: vol. **I (B)**.

- **1 Sam 3, 3b-10. 19.** *Habla, Señor, que tu siervo escucha.*
- **Sal 39.** ℟. *Aquí estoy, Señor, para hacer tu voluntad.*
- **1 Cor 6, 13c-15a. 17-20.** *¡Vuestros cuerpos son miembros de Cristo!*
- **Jn 1, 35-42.** *Vieron dónde vivía y se quedaron con él.*

La oración más simple: «habla Señor que tu siervo escucha», la que hará del pequeño Samuel un verdadero profeta. Y nosotros también decimos: «Aquí estoy», pues sabemos que Dios escucha compasivo nuestra oración. Somos siervos del Señor y de su amor también con nuestro cuerpo, pues con él oramos. San Juan guarda el recuerdo con precisión y lo cuenta con sencillez implicando a sus lectores: la mirada personal de Jesús que genera confianza, un conocimiento único que refleja el amor de Jesús por sus discípulos. Es el conocimiento lleno de amor que tiene Dios de cada uno de nosotros, que nos sondea y nos conoce.

- JORNADA Y COLECTA DE LA INFANCIA MISIONERA (mundial y pontificia: OMP): Liturgia del día, alusión en la mon. de entrada y en la hom., intención en la orac. univ. y colecta.
- Hoy no se permiten las misas de difuntos, excepto la exequial.

Liturgia de las Horas: oficio dominical. Te Deum. Comp. Dom. II.

Martirologio: elogs. del 18 de enero, pág. 116.

CALENDARIOS: Menorca: San Antonio, abad (S).

18 LUNES DE LA II SEMANA DEL TIEMPO ORDINARIO, feria

Misa de feria (verde).

MISAL: cualquier formulario permitido (véase pág. 67, n. 5), Pf. común.

LECC.: vol. **III-impar**.

- **Heb 5, 1-10.** *Siendo Hijo, aprendió, sufriendo, a obedecer.*
- **Sal 109.** ℟. *Tú eres sacerdote eterno, según el rito de Melquisedec.*
- **Mc 2, 18-22.** *El esposo está con ellos.*

Liturgia de las Horas: oficio de feria.

Martirologio: elogs. del 19 de enero, pág. 117.

CALENDARIOS: Orden Sancti Spiritus: San Fazzio (F).
Tortosa: San Ildefonso, obispo (MO).
Dominicos: Santa Margarita de Hungría, virgen (MO).
Urgel y HH. de las Escuelas Cristianas: San Jaime Hilario Manuel Barbal, mártir (ML).

19 MARTES DE LA II SEMANA DEL T. ORDINARIO, feria

Misa de feria (verde).

MISAL: cualquier formulario permitido (véase pág. 67, n. 5), Pf. común.

LECC.: vol. **III-impar**.

- **Heb 6, 10-20.** *La esperanza que tenemos delante es para nosotros como ancla segura y firme.*
- **Sal 110.** ℟. *El Señor recuerda siempre su alianza.*
- **Mc 2, 23-28.** *El sábado se hizo para el hombre y no el hombre para el sábado.*

Liturgia de las Horas: oficio de feria.

Martirologio: elogs. del 20 de enero, pág. 119.

CALENDARIOS: Esclavas del Divino Corazón: Beato Marcelo Spínola y Maestre (F). **Jerez de la Frontera y Huelva:** (MO). **Cádiz, Coria-Cáceres, Málaga y Sevilla:** (ML).
Cataluña: Santa Inés, virgen y mártir (MO).
Córdoba: Santos Columba y compañeros, mártires (MO).
Mérida-Badajoz y Salamanca: San Juan Ribera, obispo (MO).
Franciscanos: Santa Eustaquia Calafato, virgen (MO).
Hijas de la Sabiduría: Hallazgo del Niño Jesús en el Templo (MO).
San Sebastián-ciudad: Santos Fructuoso, obispo, y Augurio y Eulogio, diáconos, mártires, o san Fabián, papa y mártir (ML).
Dominicos: Beato Andrés de Peschiera, presbítero (ML).
Jesuitas: Santos Juan Ogilvie, presbítero; Esteban Pongrácz, Melchor Grodziecki, presbíteros, y Marco Križevcanin, canónigo de Esztergom; Beatos Ignacio de Azevedo, presbítero, y compañeros; Santiago Salès, presbítero, y Guillermo Saultemouche, religioso, mártires (ML).
Madrid: Aniversario de la ordenación episcopal de Mons. Juan Antonio Martínez Camino, obispo auxiliar (2008).

20 MIÉRCOLES DE LA II SEMANA DEL T. ORDINARIO, feria
o SANTOS FRUCTUOSO, obispo, y AUGURIO y EULOGIO, diáconos, mártires, memoria libre
o SAN FABIÁN, papa y mártir, memoria libre
o SAN SEBASTIÁN, mártir, memoria libre

Misa de feria (verde) o de una de las memorias (rojo).

MISAL: para la feria cualquier formulario permitido (véase pág. 67, n. 5) / para la memoria de san Fructuoso y comp. ants. y orac. props. / para la memoria de san Fabián 1.ª orac. prop. y el resto del común de mártires (para un mártir) o de pastores (para un papa), o de un domingo del T.O. / para la memoria de san Sebastián 1.ª orac. prop. y el resto del común de mártires (para un mártir), o de un domingo del T.O.; Pf. común o de las memorias.

LECC.: vol. **III-impar**.

- **Heb 7, 1-3. 15-17.** *Tú eres sacerdote para siempre según el rito de Melquisedec.*
- **Sal 109.** ℟. *Tú eres sacerdote eterno, según el rito de Melquisedec.*
- **Mc 3, 1-6.** *¿Está permitido en sábado salvarle la vida a un hombre o dejarlo morir?*

o bien: cf. vol. **IV**.

Liturgia de las Horas: oficio de feria o de una de las memorias.

Martirologio: elogs. del 21 de enero, pág. 121.

CALENDARIOS: Ciudad Rodrigo-ciudad, Mallorca, Palma y San Sebastián-ciudad: San Sebastián, mártir (S). **Huelva-ciudad y Ciudad Rodrigo-diócesis:** (MO).
Mínimos: Nuestra Señora del Milagro (F).
Hospitalarios de san Juan de Dios: Conversión de san Juan de Dios, religioso (MO).
OCSO: Beato Cipriano Miguel Tansi, monje cisterciense (ML).
OFM Conv.: Beato Juan Bautista Triquerie, presbítero, mártir (ML).
Palencia: Aniversario de la ordenación episcopal de Mons. Mikel Garciandía Goñi, obispo (2024).

21 JUEVES. SANTA INÉS, virgen y mártir, memoria obligatoria

Misa de la memoria (rojo).

MISAL: 1.ª orac. prop. y el resto del común de mártires (para una virgen mártir) o de vírgenes (para una virgen), o de un domingo del T.O.; Pf. común o de la memoria. Conveniente PE I.

LECC.: vol. **III-impar**.

- **Heb 7, 25 — 8, 6.** *Presentó sacrificios de una vez para siempre, ofreciéndose a sí mismo.*
- **Sal 39.** ℟. *Aquí estoy, Señor, para hacer tu voluntad.*
- **Mc 3, 7-12.** *Los espíritus inmundos gritaban: «Tú eres el Hijo de Dios», pero él les prohibía que lo diesen a conocer.*

o bien: cf. vol. **IV**.

Liturgia de las Horas: oficio de la memoria.

Martirologio: elogs. del 22 de enero, pág. 123.

CALENDARIOS: Tarragona-ciudad: Santos Fructuoso, obispo, y Augurio y Eulogio, diáconos, mártires (S). **En el resto de Cataluña:** (F).
Valencia: Beata Josefa María de Santa Inés, virgen (ML), o bien Santa Inés, virgen y mártir (ML).
Almería: Aniversario de la ordenación episcopal de Mons. Antonio Gómez Cantero, obispo (2017).

22 VIERNES. SAN VICENTE, diácono y mártir, m. obligatoria

Misa de la memoria (rojo).

MISAL: ants. y oracs. props., Pf. común o de la memoria.

LECC.: vol. **III-impar**.

- **Heb 8, 6-13.** *Mejor es la alianza de la que es mediador.*
- **Sal 84.** ℟. *La misericordia y la fidelidad se encuentran.*
- **Mc 3, 13-19.** *Llamó a los que quiso para que estuvieran con él.*

o bien: cf. vol. **IV**.

Liturgia de las Horas: oficio de la memoria.

Martirologio: elogs. del 23 de enero, pág. 125.

CALENDARIOS: Valencia-capital: San Vicente, diácono y mártir (S). **Valencia-diócesis y Huesca-ciudad:** (F). **Zaragoza:** (MO). **OCSO:** (ML). **Palotinos:** San Vicente Palotti, presbítero (S). **Trinitarios y Familia Mínima:** (MO).
Marianistas: Beato Guillermo José Chaminade, presbítero (F).
Salesianas: Beata Laura Vicuña, adolescente (MO). **Salesianos:** (ML).
Dominicos: Beato Antonio della Chiesa, presbítero (ML).

23 SÁBADO. *Hasta la Hora Nona:*

SAN ILDEFONSO, obispo, memoria obligatoria

Misa de la memoria (blanco).

MISAL: 1.ª orac. prop. y el resto del común de pastores (para un obispo), o de un domingo del T.O., Pf. común o de la memoria.

LECC.: vol. **III-impar**.

- **Heb 9, 2-3. 11-14.** *Por su propia sangre, ha entrado en el santuario una vez para siempre.*
- **Sal 46.** ℟. *Dios asciende entre aclamaciones; el Señor, al son de trompetas.*
- **Mc 3, 20-21.** *Su familia decía que estaba fuera de sí.*

o bien: cf. vol. **IV**.

Liturgia de las Horas: oficio de la memoria.

Martirologio: elogs. del 24 de enero, pág. 126.

CALENDARIOS: Teruel-ciudad: Santa Emerenciana, virgen y mártir (S). **Teruel-diócesis y Albarracín:** (F).
Toledo y Zamora-ciudad: San Ildefonso, obispo (S). **Madrid y Getafe:** (F). **Zamora-diócesis:** (MO).
Agustinos: Beata Josefa María de Benigánim, virgen (MO).
Dominicos: Beato Enrique Seuze, presbítero (MO).
Hijos de la Sagrada Familia: Desposorio de santa María Virgen con san José (MO).
Tortosa: San Francisco Gil de Frederic, presbítero y mártir (ML).

23 SÁBADO. *Después de la Hora Nona:*

TERCERA SEMANA DEL TIEMPO ORDINARIO

Tercera semana del Salterio

Misa vespertina del III Domingo del tiempo ordinario (verde).

Liturgia de las Horas: I Vísp. del oficio dominical. Comp. Dom. I.

24 ✝ III DOMINGO DEL TIEMPO ORDINARIO

Misa del Domingo (verde).

MISAL: ants. y oracs. props., Gl., Cr., Pf. dominical.

LECC.: vol. **I (B)**.

- **Jon 3, 1-5. 10.** *Los ninivitas habían abandonado el mal camino.*
- **Sal 24.** ℟. *Señor, enséñame tus caminos.*
- **1 Cor 7, 29-31.** *La representación de este mundo se termina.*
- **Mc 1, 14-20.** *Convertíos y creed en el Evangelio.*

La historia del profeta Jonás nos dice que hasta el más pecador, el mayor enemigo, el que nos ha hecho daño, puede convertirse, y Dios siempre se compadece ante el arrepentimiento. Con el salmo le pedimos a Dios que nos enseñe sus caminos de misericordia, y así oriente nuestros actos según su voluntad. San Pablo nos recuerda, que para estar siempre en el camino de la conversión tenemos que comprender que este mundo se acabará, por eso no podemos apegarnos a él. El Evangelio que Jesús proclama y al que llama es una buena noticia que invita a la conversión, a volverse hacia el reino de Dios.

- DOMINGO DE LA PALABRA DE DIOS (mundial y pontificia): Liturgia del día, alusión en la mon. de entrada y en la hom., intención en la orac. univ.
- Al ser el domingo dentro del octavario por la unidad de los cristianos, por mandato o con permiso del ordinario, se puede celebrar la misa «Por la unidad de los cristianos» (cf. OGMR, n. 373) con las lecturas del domingo. Sin embargo se ha de valorar pastoralmente si esa opción es la adecuada en cada caso, dada la coincidencia con el «Domingo de la Palabra de Dios».
- Hoy no se permiten las misas de difuntos, excepto la exequial.

⤴

Liturgia de las Horas: oficio dominical. Te Deum. Comp. Dom. II.

Martirologio: elogs. del 25 de enero, pág. 127.

CALENDARIOS: Religiosas de la Visitación de Santa María: San Francisco de Sales, obispo y doctor de la Iglesia (S).
Pamplona y Tudela: Aniversario de la muerte del cardenal Fernando Sebastián Aguilar, arzobispo, emérito (2019).

25 LUNES. CONVERSIÓN DE SAN PABLO, apóstol, fiesta

Fiesta de la Conversión de san Pablo, apóstol. Viajando hacia Damasco, en la actual Siria, cuando aún maquinaba amenazas de muerte contra los discípulos del Señor, el mismo Jesús glorioso se le reveló en el camino y lo eligió para que, lleno del Espíritu Santo, anunciase el Evangelio de la salvación a los gentiles. Sufrió muchas dificultades a causa del nombre de Cristo (elog. del Martirologio Romano).

Misa de la fiesta (blanco).

MISAL: ants. y oracs. props., Gl., Pf. I Apóstoles.

LECC.: vol. **IV**.

- **Hch 22, 3-16.** *Levántate, recibe el bautismo y lava tus pecados invocando el nombre de Jesús.*

o bien: **Hch 9, 1-22.** *Allí se te dirá lo que tienes que hacer.*

- **Sal 116.** ℟. *Id al mundo entero y proclamad el Evangelio.*
- **Mc 16, 15-18.** *Id al mundo entero y proclamad el Evangelio.*

- Finaliza el Octavario de oración por la unidad de los cristianos.
- Hoy no se permiten las misas de difuntos, excepto la exequial.

Liturgia de las Horas: oficio de la fiesta. Te Deum.

Martirologio: elogs. del 26 de enero, pág. 129.

CALENDARIOS: Tarragona, Sevilla, en la ciudad de Écija, y HH. Angélicas de san Pablo: Conversión de san Pablo, apóstol (S).
Solsona: Aniversario de la muerte de Mons. Jaume Traserra Cunillera, obispo, emérito (2019).

26 MARTES. SANTOS TIMOTEO y TITO, obispos, m. obligatoria

Misa de la memoria (blanco).

MISAL: ants. y oracs. props., Pf. común o de la memoria.

LECC.: vol. **IV** para la 1.ª lectura y vol. **III-impar** para el Evangelio.

- **2 Tim 1, 1-8.** *Evoco el recuerdo de tu fe sincera.*

o bien: **Tit 1, 1-5.** *A Tito, verdadero hijo en la fe que compartimos.*

- **Sal 95.** ℟. *Contad las maravillas del Señor a todas las naciones.*
- **Mc 3, 31-35.** *El que haga la voluntad de Dios, ese es mi hermano y mi hermana y mi madre.*

o bien: cf. vol. **IV**.

Liturgia de las Horas: oficio de la memoria.

Martirologio: elogs. del 27 de enero, pág. 130.

CALENDARIOS: Jerónimos: Santa Paula (S).
O. Cist. y OCSO: San Roberto, san Alberico y san Esteban, abades de Cîteaux (S). **Benedictinos:** (ML).
HH. de las Escuelas Cristianas: Traslación de las reliquias de san Juan Bautista de La Salle (ML).

27 MIÉRCOLES DE LA III SEMANA DEL T. ORDINARIO, feria o SANTA ÁNGELA DE MÉRICI, virgen, memoria libre

Misa de feria (verde) o de la memoria (blanco).

MISAL: para la feria cualquier formulario permitido (véase pág. 67, n. 5) / para la memoria 1.ª orac. prop. y el resto del común de vírgenes (para una virgen) o de santos (para educadores), o de un domingo del T.O.; Pf. común o de la memoria.

LECC.: vol. **III-impar**.

- **Heb 10, 11-18.** *Ha perfeccionado definitivamente a los que van siendo santificados.*
- **Sal 109.** ℟. *Tú eres sacerdote eterno, según el rito de Melquisedec.*
- **Mc 4, 1-20.** *Salió el sembrador a sembrar.*

o bien: cf. vol. **IV**.

Liturgia de las Horas: oficio de feria o de la memoria.

Martirologio: elogs. del 28 de enero, pág. 132.

CALENDARIOS: Compañía de Santa Teresa de Jesús: San Enrique de Ossó y Cervelló, presbítero (S). **Tortosa-ciudad:** (MO). **Segorbe-Castellón, Tortosa-diócesis, Tarragona y Carmelitas Descalzos:** (ML).
Jerónimos y HH. de las Escuelas Cristianas: Santos Timoteo y Tito, obispos (MO).
Burgos y Toledo: San Julián de Cuenca, obispo (ML).
Canónigos Regulares de Letrán: Aniversario de los padres y madres difuntos.
Pamplona y Tudela: Aniversario de la ordenación episcopal de Mons. Florencio Roselló Avellanas, arzobispo (2024).

28 JUEVES. SANTO TOMÁS DE AQUINO, presbítero y doctor de la Iglesia, memoria obligatoria

Misa de la memoria (blanco).

MISAL: 1.ª orac. prop. y el resto del común de doctores o de pastores (para un pastor), o de un domingo del T.O.; Pf. común o de la memoria.

LECC.: vol. **III-impar**.

- **Heb 10, 19-25.** *Llenos de fe, mantengámonos firmes en la esperanza que profesamos y fijémonos los unos en los otros para estimularnos a la caridad.*
- **Sal 23.** ℟. *Esta es la generación que busca tu rostro, Señor.*
- **Mc 4, 21-25.** *La lámpara se trae para ponerla en el candelero. La medida que uséis la usarán con vosotros.*

o bien: cf. vol. **IV**.

Liturgia de las Horas: oficio de la memoria.

Martirologio: elogs. del 29 de enero, pág. 134.

CALENDARIOS: Cuenca: San Julián, obispo (F).
Dominicos: Santo Tomás de Aquino, presbítero y doctor de la Iglesia (F).
Trinitarios: Santa Inés, virgen y mártir (F).
Lérida: San Valero, obispo (MO).
Arzobispado Castrense: Aniversario de la muerte de Mons. Juan del Río Martín, arzobispo (2021).
Salamanca: Aniversario de la muerte de Mons. Mauro Rubio Repullés, obispo, emérito (2000).

29 VIERNES DE LA III SEMANA DEL T. ORDINARIO, feria

Misa de feria (verde).

MISAL: cualquier formulario permitido (véase pág. 67, n. 5), Pf. común.

LECC.: vol. **III-impar**.

- **Heb 10, 32-39.** *Soportasteis múltiples combates. No renunciéis, pues, a la valentía.*
- **Sal 36.** ℟. *El Señor es quien salva a los justos.*
- **Mc 4, 26-34.** *Un hombre echa semilla y duerme, y la semilla va creciendo sin que él sepa cómo.*

Liturgia de las Horas: oficio de feria.

Martirologio: elogs. del 30 de enero, pág. 135.

CALENDARIOS: Zaragoza: San Valero, obispo (S). **Valencia:** (MO). **Barbastro-Monzón:** (ML).
Toledo: San Julián de Toledo, obispo (MO).
Operarios Diocesanos: Beato Manuel Domingo y Sol, presbítero (F). **Tortosa-ciudad:** (MO). **Tortosa-diócesis:** (ML).
Cuenca y Lérida: Santo Tomás de Aquino, obispo y doctor de la Iglesia (MO).
Misioneros del Verbo Divino: San José Freinademetz (MO).
Barcelona, San Feliu de Llobregat y Tarrasa: San Pedro Nolasco, presbítero (ML).
Oviedo: Santos Julián y Serrano, obispos (ML).
Carmelitas: Beata Arcángela Girlani, virgen (ML).
Dominicos: Beata Vilana delle Botti (ML).

30 SÁBADO. *Hasta la Hora Nona:*

SÁBADO DE LA III SEMANA DEL TIEMPO ORDINARIO o SANTA MARÍA EN SÁBADO, memoria libre

MISA de sábado (verde) o de la memoria (blanco).

MISAL: para el sábado cualquier formulario permitido (véase pág. 67, n. 5) / para la memoria del común de la bienaventurada Virgen María o de las «Misas de la bienaventurada Virgen María», o de un domingo del T.O.; Pf. común o de la memoria.

LECC.: vol. **III-impar**.

- **Heb 11, 1-2. 8-19.** *Esperaba la ciudad cuyo arquitecto y constructor iba a ser Dios.*
- **Salmo: Lc 1, 69-75.** ℟. *Bendito sea el Señor, Dios de Israel, porque ha visitado a su pueblo.*
- **Mc 4, 35-41.** *¿Quién es este? ¡Hasta el viento y el mar lo obedecen!*

o bien: cf. vol. **IV**, o bien cf. Leccionario de las «Misas de la bienaventurada Virgen María».

LITURGIA DE LAS HORAS: oficio de sábado o de la memoria.

MARTIROLOGIO: elogs. del 31 de enero, pág. 138.

CALENDARIOS: Burgos: San Lesmes, abad (MO).
Bernabitas y HH. Angélicas de San Pablo: San Francisco Javier María Bianchi, presbítero (MO).
HH. de las Escuelas Cristianas: San Muciano María Wiaux, religioso (MO).
Toledo: Beato Manuel Domingo y Sol, presbítero (ML).
Tortosa-ciudad: Santa Ángela de Mérici, virgen (ML).
Congregación del Oratorio: Beato Sebastián Valfré, presbítero (ML).
Familia Salesiana: Beato Bronislao Markiewicz, presbítero (ML).
TOR: Santa Jacinta de Mariscotti, virgen (ML).

30 SÁBADO. *Después de la Hora Nona:*

CUARTA SEMANA DEL TIEMPO ORDINARIO

Cuarta semana del Salterio

MISA vespertina del IV Domingo del tiempo ordinario (verde).

LITURGIA DE LAS HORAS: I Vísp. del oficio dominical. Comp. Dom. I.

31 ✠ IV DOMINGO DEL TIEMPO ORDINARIO

MISA del Domingo (verde).

MISAL: ants. y oracs. props., Gl., Cr., Pf. dominical.

LECC.: vol. **I (B)**.

- **Dt 18, 15-20.** *Suscitaré un profeta y pondré mis palabras en su boca.*
- **Sal 94.** ℟. *Ojalá escuchéis hoy la voz del Señor: «No endurezcáis vuestro corazón».*
- **1 Cor 7, 32-35.** *La soltera se preocupa de los asuntos del Señor, de ser santa.*
- **Mc 1, 21b-28.** *Les enseñaba con autoridad.*

En Jesús se cumple la profecía que escuchamos en la primera lectura, pues manifiesta el poder de Dios a través de sus enseñanzas. Queremos escuchar hoy su voz y adorarle con toda nuestra alma. Su autoridad y su poder son la autoridad y el poder de Dios. El poder creador, pues el mundo es obra suya, y también el poder salvador y liberador, pues somos criaturas suyas y ningún poder opuesto a Dios debe separarnos de su misericordia. Esto es lo que se manifiesta en Jesús cuando habla con autoridad, y con esa misma autoridad expulsa los demonios que nos someten y nos impiden amar a todos con afecto espiritual.

◆ Hoy no se permiten las misas de difuntos, excepto la exequial.

LITURGIA DE LAS HORAS: oficio dominical. Te Deum. Comp. Dom. II.

MARTIROLOGIO: elogs. del 1 de febrero, pág. 140.

CALENDARIOS: Familia Salesiana, Arzobispado Castrense-Cuerpo de Especialistas del Ejército de Tierra y especialidades fundamentales de este ejército y Esclavos de María y de los Pobres: San Juan Bosco, presbítero (S).
Ibiza: Dedicación de la iglesia-catedral (F).

MES DE FEBRERO

1 LUNES DE LA IV SEMANA DEL T. ORDINARIO, feria

Misa de feria (verde).

MISAL: cualquier formulario permitido (véase pág. 67, n. 5), Pf. común.

LECC.: vol. **III-impar**.

- **Heb 11, 32-40.** *Por fe, conquistaron reinos. Dios tendrá preparado algo mejor a favor nuestro.*
- **Sal 30.** ℟. *Sed valientes de corazón los que esperáis en el Señor.*
- **Mc 5, 1-20.** *Espíritu inmundo, sal de este hombre.*

Liturgia de las Horas: oficio de feria.

Martirologio: elogs. del 2 de febrero, pág. 142.

CALENDARIOS: Granada-ciudad: San Cecilio, obispo y mártir (S). **Granada-diócesis:** (F).
Ibiza: San Juan Bosco, presbítero (MO).
Pamplona y Tudela, Tarazona y O. Cist.: San Raimundo de Fitero, abad (ML).
Carmelitas: Beata Candelaria de san José, virgen (ML).
Claretianos: Beatos Felipe Munárriz Azcona, presbítero, y compañeros, religiosos y mártires (MO).
Misioneros del Sagrado Corazón: Samuel Benedicto Daswa, mártir (ML).
Paúles e Hijas de la Caridad: Beatas María Ana Vaillot y Otilia Baumgarten, vírgenes y mártires (ML).
Familia Salesiana: Conmemoración de todos los difuntos de la Congregación.

2 MARTES. PRESENTACIÓN DEL SEÑOR, fiesta

Fiesta de la Presentación del Señor, llamada Hypapante por los griegos: cuarenta días después de Navidad, Jesús fue llevado al Templo por María y José, y lo que pudo aparecer como cumplimiento de la ley mosaica se convirtió, en realidad, en su encuentro con el pueblo creyente y gozoso. Se manifestó, así, como luz para alumbrar a las naciones y gloria de su pueblo, Israel (elog. del Martirologio Romano).

MISA de la fiesta (blanco).

MISAL: ants. y oracs. props., Gl., Pf. prop. No se puede decir la PE IV.

LECC.: vol. **IV**.

- **Mal 3, 1-4.** *Llegará a su santuario el Señor a quien vosotros andáis buscando.*

o bien: **Heb 2, 14-18.** *Tenía que parecerse en todo a sus hermanos.*

- **Sal 23.** ℟. *El Señor, Dios del universo, él es el Rey de la gloria.*
- **Lc 2, 22-40.** *Mis ojos han visto a tu Salvador.*

- JORNADA MUNDIAL DE LA VIDA CONSAGRADA (mundial y pontificia): Liturgia del día, alusión en la mon. de entrada y en la hom., intención en la orac. univ.
- Las candelas pueden ser bendecidas con procesión o entrada solemne.
- Se encienden las candelas desde el principio, mientras se canta la antífona «Nuestro Señor llega con poder».
- Al entrar en la iglesia o en el presbiterio se canta la antífona de entrada de la misa, sigue el Gloria y la oración colecta.
- En la procesión el sacerdote puede usar capa pluvial o casulla.
- Hoy no se permiten las misas de difuntos, excepto la exequial.

LITURGIA DE LAS HORAS: oficio de la fiesta. Te Deum.

MARTIROLOGIO: elogs. del 3 de febrero, pág. 144.

CALENDARIOS: Orden Premonstratense: Presentación del Señor (S).
Palencia-ciudad: Nuestra Señora de la Calle (S).
Tenerife: Nuestra Señora de Candelaria (S). **HH. de Belén:** (F).

3 MIÉRCOLES DE LA IV SEMANA DEL T. ORDINARIO, feria o SAN BLAS, obispo y mártir, memoria libre o SAN ÓSCAR, obispo, memoria libre

Misa de feria (verde) o de la memoria de san Blas (rojo) o de la memoria de san Óscar (blanco).

MISAL: para la feria cualquier formulario permitido (véase pág. 67, n. 5) / para la memoria de san Blas 1.ª orac. prop. y el resto del común de mártires (para un mártir) o de pastores (para un obispo), o de un domingo del T.O. / para la memoria de san Óscar 1.ª orac. prop. y el resto del común de pastores (para misioneros) u obispos, o de un domingo del T.O.; Pf. común o de la memoria.

LECC.: vol. **III-impar**.

- **Heb 12, 4-7. 11-15.** *El Señor reprende a los que ama.*
- **Sal 102.** ℟. *La misericordia del Señor dura por siempre, para aquellos que lo temen.*
- **Mc 6, 1-6.** *No desprecian a un profeta más que en su tierra.*

o bien: cf. vol. **IV**.

Liturgia de las Horas: oficio de feria o de una de las memorias.

Martirologio: elogs. del 4 de febrero, pág. 146.

CALENDARIOS: Religiosas de Jesús y María: Santa Claudina Thevenet, religiosa (S).
Segorbe-Castellón: Castellón-ciudad: San Blas (F).
HH. de la Presentación de María: Santa María Rivier, religiosa (F).
Agustinos: Beato Esteban Bellesini, presbítero (MO).
Mínimos: San Nicolás de Longobardi, religioso (MO).
Servitas: Beato Joaquín de Siena, religioso (MO).
Orense: Santos Francisco Blanco y compañeros, mártires (ML).
Palencia: San Julián, obispo (ML).
Dominicos: Beato Pedro de Ruffía, presbítero y mártir, o beato Antonio Pavoni, presbítero y mártir, o beato Bartolomé Cerveri, presbítero y mártir (ML).
Paúles e Hijas de la Caridad: Beata Josefina Nicoli, virgen (ML).
Orden Premonstratense: Difuntos de la Orden, familiares y bienhechores.
Almería: Aniversario de la muerte de Mons. Rosendo Álvarez Gastón, obispo, emérito (2014).

4 JUEVES DE LA IV SEMANA DEL T. ORDINARIO, feria

Misa de feria (verde).

MISAL: cualquier formulario permitido (véase pág. 67, n. 5), Pf. común.

LECC.: vol. **III-impar**.

- **Heb 12, 18-19. 21-24.** *Vosotros os habéis acercado al monte Sion, ciudad del Dios vivo.*
- **Sal 47.** ℟. *Oh, Dios, meditamos tu misericordia en medio de tu templo.*
- **Mc 6, 7-13.** *Los fue enviando.*

Liturgia de las Horas: oficio de feria.

Martirologio: elogs. del 5 de febrero, pág. 148.

CALENDARIOS: Adoratrices de la Sangre de Cristo: Santa María de Mattias (S).
Misioneros de la Preciosa Sangre: (MO).
Familia Mínima: Santa Juana de Valois (F).
Canónigos Regulares de Letrán: San Gilberto, presbítero (MO).
Dominicos: Santa Catalina de Ricci, virgen (MO).
OFM Cap.: San José de Leonisa, presbítero (MO).
Orden Premonstratense: San Federico, abad (MO).
Trinitarios: Beata Isabel Canori Mora (MO).
Jesuitas: San Juan de Brito, presbítero, beatos Rodolfo Acquaviva, presbítero, y compañeros, mártires (ML).

5 VIERNES. SANTA ÁGUEDA, virgen y mártir, m. obligatoria

Misa de la memoria (rojo).

MISAL: 1.ª orac. prop. y el resto del común de mártires (para una virgen mártir) o de vírgenes (para una virgen), o de un domingo del T.O., Pf. común o de la memoria. Conveniente PE I.

LECC.: vol. **III-impar**.

- **Heb 13, 1-8.** *Jesucristo es el mismo ayer y hoy y siempre.*
- **Sal 26.** ℟. *El Señor es mi luz y mi salvación.*
- **Mc 6, 14-29.** *Es Juan, a quien yo decapité, que ha resucitado.*

o bien: cf. vol. **IV**.

Liturgia de las Horas: oficio de la memoria.

Martirologio: elogs. del 6 de febrero, pág. 149.

CALENDARIOS: Pasionistas: Conmemoración de la Pasión del Señor (S).
Sacramentinos: San Pedro Julián Eymard, presbítero (S, donde no pueda celebrarse el 2 de agosto).
Cádiz y Ceuta: Aniversario de la ordenación episcopal de Mons. Rafael Zornoza Boy, obispo, emérito (2006).
Mérida-Badajoz: Aniversario de la ordenación episcopal de Mons. Celso Morga Iruzubieta, arzobispo emérito (2011).

6 SÁBADO. *Hasta la Hora Nona:*

SANTOS PABLO MIKI y compañeros, mártires, m. obligatoria

Misa de la memoria (rojo).

MISAL: 1.ª orac. prop. y el resto del común de mártires (para vv. mártires), o de un domingo del T.O., Pf. común o de la memoria.

LECC.: vol. **III-impar**.

- **Heb 13, 15-17. 20-21.** *Que el Dios de la paz, que hizo retornar de entre los muertos al gran pastor, os confirme en todo bien.*
- **Sal 22.** ℟. *El Señor es mi pastor, nada me falta.*
- **Mc 6, 30-34.** *Andaban como ovejas que no tienen pastor.*

o bien: cf. vol. **IV**.

Liturgia de las Horas: oficio de la memoria.

Martirologio: elogs. del 7 de febrero, pág. 151.

CALENDARIOS: Ávila: Santos Pedro Bautista, presbítero, y compañeros, mártires (MO).
Bilbao y San Sebastián: Santos Martín de la Ascensión, presbítero, Pablo Miki y compañeros, mártires (MO).
Valladolid: Santos Francisco de San Miguel, Pablo Miki y compañeros, mártires (MO).
Familia Franciscana: Santos Pedro Bautista, Pablo Miki y compañeros, mártires (MO).
Jesuitas: Santos Pablo Miki, religioso, y compañeros, y beatos Carlos Spinola, Sebastián Kimura, presbíteros, y compañeros, mártires (MO).
Escolapios: Santa Dorotea, virgen y mártir (ML).
Mondoñedo-Ferrol: Aniversario de la muerte de Mons. José Gea Escolano, obispo, emérito (2017).

6 SÁBADO. *Después de la Hora Nona:*

QUINTA SEMANA DEL TIEMPO ORDINARIO
Primera semana del Salterio

MISA vespertina del V Domingo del tiempo ordinario (verde).

LITURGIA DE LAS HORAS: I Vísp. del oficio dominical. Comp. Dom. I.

7 ✠ V DOMINGO DEL TIEMPO ORDINARIO

MISA del Domingo (verde).

MISAL: ants. y oracs. props., Gl., Cr., Pf. dominical.

LECC.: vol. **I (B)**.

- **Job 7, 1-4. 6-7.** *Me harto de dar vueltas hasta el alba.*
- **Sal 146.** ℟. *Alabad al Señor, que sana los corazones destrozados.*
- **1 Cor 9, 16-19. 22-23.** *Ay de mí si no anuncio el Evangelio.*
- **Mc 1, 29-39.** *Curó a muchos enfermos de diversos males.*

Como Job, todos estamos necesitados de salvación, y respondemos con el Salmo a Dios que sana nuestros corazones destrozados. Y le pedimos que proteja con amor continuo a su familia. San Pablo siente que su salvación está en dar a conocer el Evangelio de la salvación. Y en el Evangelio contemplamos a Jesús haciendo vida este Evangelio, cercano y familiar, curando, sanando y expulsando demonios. Suscitando la fe en él, pues vivir unidos a él desde nuestra humanidad necesitada nos hace fructificar con gozo para la salvación del mundo.

◆ Hoy no se permiten las misas de difuntos, excepto la exequial.

LITURGIA DE LAS HORAS: oficio dominical. Te Deum. Comp. Dom. II.

MARTIROLOGIO: elogs. del 8 de febrero, pág. 154.

CALENDARIOS: Santiago de Compostela: Aniversario de la ordenación episcopal de Mons. Julián Barrio Barrio, arzobispo, emérito (1993).

8 LUNES DE LA V SEMANA DEL T. ORDINARIO, feria o SAN JERÓNIMO EMILIANI, memoria libre o SANTA JOSEFINA BAKHITA, virgen, memoria libre

Misa de feria (verde) o de una de las memorias (blanco).

MISAL: para la feria cualquier formulario permitido (véase pág. 67, n. 5) / para la memoria de san Jerónimo E. 1.ª orac. prop. y el resto del común de santos (para educadores), o de un domingo del T.O. / para la memoria de santa Josefina B. 1.ª orac. prop. y el resto del común de vírgenes (para una virgen), o de un domingo del T.O.; Pf. común o de la memoria.

LECC.: vol. **III-impar**.

- **Gen 1, 1-19.** *Dijo Dios, y así fue.*
- **Sal 103.** ℟. *Goce el Señor con sus obras.*
- **Mc 6, 53-56.** *Los que lo tocaban se curaban.*

o bien: cf. vol. **IV**.

Liturgia de las Horas: oficio de feria o de una de las memorias.

Martirologio: elogs. del 9 de febrero, pág. 155.

CALENDARIOS: Clérigos Regulares de Somasca: San Jerónimo Emiliani (S).
Unión de Nuestra Señora de la Caridad: Inmaculado Corazón de la bienaventurada Virgen María (S). **RR. del Buen Pastor:** (F).
Congregación de los Hijos y Esclavas del Amor Misericordioso: Beata Esperanza de Jesús, virgen (F).
Córdoba: Aniversario de la ordenación episcopal de Mons. Jesús Fernández González, obispo (2014).

9 MARTES DE LA V SEMANA DEL T. ORDINARIO, FERIA

MISA de feria (verde).

MISAL: cualquier formulario permitido (véase pág. 67, n. 5), Pf. común.

LECC.: vol. **III-impar**.

- **Gen 1, 20 — 2, 4a.** *Hagamos al hombre a nuestra imagen y semejanza.*
- **Sal 8.** ℟. *¡Señor, Dios nuestro, qué admirable es tu nombre en toda la tierra!*
- **Mc 7, 1-13.** *Dejáis a un lado el mandamiento de Dios para aferraros a la tradición de los hombres.*

LITURGIA DE LAS HORAS: oficio de feria.

MARTIROLOGIO: elog. prop. del Miércoles de Ceniza, pág. 43, y elogs. del 10 de febrero, pág. 157.

CALENDARIOS: HH. de las Escuelas Cristianas: San Miguel Febres Cordero, religioso (F).
Huelva y Salesianas: Beata Eusebia Palomino Yenes, virgen (MO). **Salesianos:** (ML).
Orden Premonstratense: Santa Escolástica, virgen (MO).
Pasionistas: La oración de Jesús en el huerto (MO).
Burgos: San Sisebuto, abad (ML).
Reparadores: Nuestro Señor Jesucristo orante en Getsemaní (ML).
Granada y Málaga: Beato Leopoldo de Alpandeire, religioso (ML).
Lugo: Aniversario de la ordenación episcopal de Mons. Alfonso Carrasco Rouco, obispo (2008).

SE INTERRUMPE EL TIEMPO ORDINARIO

TIEMPO DE CUARESMA

Introducción al tiempo de Cuaresma

Del *Directorio sobre la Piedad popular y la Liturgia* (nn. 124-125)

La Cuaresma es el tiempo que precede y dispone a la celebración de la Pascua. Tiempo de escucha de la Palabra de Dios y de conversión, de preparación y de memoria del bautismo, de reconciliación con Dios y con los hermanos, de recurso más frecuente a las «armas de la penitencia cristiana»: la oración, el ayuno y la limosna (cf. Mt 6, 1-6. 16-18). En el ámbito de la piedad popular no se percibe fácilmente el sentido mistérico de la Cuaresma y no se han asimilado algunos de los grandes valores y temas, como la relación entre el «sacramento de los cuarenta días» y los sacramentos de la iniciación cristiana, o el misterio del «éxodo», presente a lo largo de todo el itinerario cuaresmal. Según una constante de la piedad popular, que tiende a centrarse en los misterios de la humanidad de Cristo, en la Cuaresma los fieles concentran su atención en la pasión y muerte del Señor.

El comienzo de los cuarenta días de penitencia, en el rito romano, se caracteriza por el austero símbolo de las cenizas, que distingue la liturgia del Miércoles de Ceniza. Propio de los antiguos ritos con los que los pecadores convertidos se sometían a la penitencia canónica, el gesto de cubrirse con ceniza tiene el sentido de reconocer la propia fragilidad y mortalidad, que necesita ser redimida por la misericordia de Dios. Lejos de ser un gesto puramente exterior, la Iglesia lo ha conservado como signo de la actitud del corazón penitente que cada bautizado está llamado a asumir en el itinerario cuaresmal. Se debe ayudar a los fieles, que acuden en gran número a recibir la ceniza, a que capten el significado interior que tiene este gesto, que abre a la conversión y al esfuerzo de la renovación pascual.

Descripción de las lecturas de la misa

De los *Prenotandos* del Leccionario (nn. 97-98)

Domingos: Las lecturas del Evangelio están distribuidas de la siguiente manera: en los domingos primero y segundo se conservan las narraciones de las tentaciones y de la transfiguración del Señor, aunque leídas según los tres sinópticos. En los tres domingos siguientes se han recuperado, para el año A, los evangelios de la samaritana, del ciego de nacimiento y de la resurrección de Lázaro; estos evangelios, como son de gran importancia, en relación con la iniciación cristiana, pueden leerse también en los años B y C, sobre todo cuando hay catecúmenos. El domingo de Ramos en la Pasión del Señor: para la procesión, se han escogido los textos que se refieren a la solemne entrada del Señor en Jerusalén, tomados de los tres evangelios sinópticos; en la misa, se lee el relato de la pasión

del Señor. Las lecturas del Antiguo Testamento se refieren a la historia de la salvación, que es uno de los temas propios de la catequesis cuaresmal. Cada año hay una serie de textos que presentan los principales elementos de esta historia, desde el principio hasta la promesa de la nueva alianza. Las lecturas del Apóstol se han escogido de manera que tengan relación con las lecturas del Evangelio y del Antiguo Testamento y haya, en lo posible, una adecuada conexión entre las mismas.

Ferias: Las lecturas del Evangelio y del Antiguo Testamento se han escogido de manera que tengan una mutua relación, y tratan diversos temas propios de la catequesis cuaresmal, acomodados al significado espiritual de este tiempo. Desde el lunes de la cuarta semana, se ofrece una lectura semicontinua del Evangelio de san Juan, en la cual tienen cabida aquellos textos de este Evangelio que mejor responden a las características de la Cuaresma. Como las lecturas de la samaritana, del ciego de nacimiento y de la resurrección de Lázaro ahora se leen los domingos, pero solo en el año A (y los otros años solo a voluntad), se ha previsto que puedan leerse también en las ferias; por ello, al comienzo de las semanas tercera, cuarta y quinta se han añadido unas «misas opcionales» que contienen estos textos; estas misas pueden emplearse en cualquier feria de la semana correspondiente, en lugar de las lecturas del día.

Normas particulares del tiempo de Cuaresma

Misa

1. El formulario de la misa es propio para cada misa.

2. Durante las ferias de Cuaresma se dice la misa del día litúrgico propio. Toda memoria que pueda estar señalada para ese día debe tomarse como libre, y solo se hace conmemoración: se toma la oración colecta, el resto de las oraciones deben tomarse del día litúrgico propio (cf. OGMR, n. 355a; NUALC, n. 14). El prefacio se toma del tiempo.

3. En el Miércoles de Ceniza y las ferias de Semana Santa no está permitido hacer ninguna memoria, ni siquiera como conmemoración (cf. OGMR, n. 355a).

4. Durante la Cuaresma no se permiten las misas por diversas necesidades y votivas, a menos que haya mandato o permiso del ordinario debido a alguna grave necesidad o utilidad pastoral, exceptuando en todo caso las solemnidades, los domingos, el Miércoles de Ceniza y las ferias de Semana Santa (cf. OGMR, n. 374; NUALC, n. 16a).

5. Los domingos no se permiten las misas de difuntos, tampoco la exequial (cf. OGMR, n. 380). En el Miércoles de Ceniza y las ferias de Semana Santa solo se permite la misa exequial. Durante el resto de las ferias del tiempo de Cuaresma pueden celebrarse la misa exequial y las misas de difuntos después de recibida la noticia de la muerte y en el ⤴

primer aniversario, pero no se permiten las misas cotidianas de difuntos durante todo este tiempo litúrgico (cf. OGMR, n. 381).

6. El color de las vestiduras litúrgicas es el morado o violeta. El rosa puede emplearse el Domingo IV «Lætare» (cf. OGMR, n. 346d.f.). En las memorias de los santos, aunque se haga conmemoración, debe usarse el color morado o violeta.

7. Desde el comienzo de la Cuaresma hasta la Vigilia pascual no se dice *Aleluya* en ninguna celebración, incluidas las solemnidades y las fiestas. En su lugar se canta el versículo que presenta el Leccionario (cf. OGMR, n. 62a.b.; NUALC, n. 28). En las solemnidades y fiestas se dice *Gloria*.

Liturgia de las Horas

8. En los oficios del tiempo, excepto en días particulares, se usan los elementos propios del tiempo de Cuaresma, además de la antífona del invitatorio y el himno de la hora. La salmodia se toma del día de la semana en el ciclo de cuatro semanas.

9. Las memorias de los santos que accidentalmente cayeran en Cuaresma han de considerarse como memorias libres. Si alguien quisiera hacer conmemoración de ellas se realizan de la siguiente manera (cf. OGLH, n. 239):

- En el Oficio de lectura se reza todo del Tiempo, y después de la segunda lectura y su responsorio se añade la lectura hagiográfica propia del santo con su responsorio y se concluye con la oración del santo.

- En Laudes y Vísperas se reza todo del tiempo, y después de la oración conclusiva (que se dice sin la conclusión acostumbrada «Por nuestro Señor Jesucristo…»), se añade la antífona propia del santo (o del Común) y la oración del santo con la conclusión.

10. No se dice *Aleluya* en ninguna celebración. En las solemnidades y las fiestas se dice *Te Deum*, pero no en los domingos.

11. Los salmos de la Hora intermedia con una antífona sola.

12. Los pastores han de procurar que las horas principales, especialmente las Vísperas, se celebren comunitariamente en la Iglesia los domingos y fiestas más solemnes (SC, n. 100).

Calendarios particulares

13. Los domingos no se permite ninguna celebración; las solemnidades se trasladan al lunes siguiente (no el precepto), las fiestas y memorias que coinciden este año se omiten.

14. En los otros días se admite la celebración de solemnidades y fiestas; las memorias siempre de acuerdo a lo dicho en el n. 2.

Otros

15. Recomiéndese a los fieles una participación más intensa y más fructuosa en la liturgia cuaresmal y en las celebraciones penitenciales. Exhórteseles, sobre todo, para que, según la ley y la tradición de la Iglesia, se acerquen en este tiempo al sacramento de la penitencia y puedan así participar con el alma purificada en los misterios pascuales. Es muy conveniente que el sacramento de la penitencia se celebre, durante el tiempo de Cuaresma, según el rito para reconciliar a varios penitentes con confesión y absolución individual, tal como viene indicado en el Ritual Romano (cf. Ritual de la penitencia, nn. 295-314). Los pastores estarán más disponibles para el ejercicio del ministerio de la reconciliación y darán facilidades para celebrar el sacramento de la penitencia.

16. Las celebraciones de la Palabra de Dios son sumamente útiles para fomentar la vida espiritual, un amor más intenso a la Palabra de Dios y una celebración más fructuosa tanto de la eucaristía como de los otros sacramentos. Por eso son recomendables en algunos días de Adviento, Cuaresma, y en los domingos y fiestas (CO, n. 223).

17. Se recomienda que se mantengan y renueven las asambleas de la Iglesia local según el modelo de las antiguas «estaciones» romanas. Estas asambleas de fieles pueden ser convocadas junto a los sepulcros de los santos o en las principales iglesias de la ciudad, o en los santuarios, o en otros lugares tradicionales de peregrinación que sean más frecuentados en la diócesis (cf. CO, n. 260).

18. Foméntense los ejercicios piadosos que responden mejor al carácter del tiempo de Cuaresma, como es el viacrucis, y sean imbuidos del espíritu de la liturgia, de suerte que conduzcan a los fieles a la celebración del Misterio pascual de Cristo.

19. En la celebración del matrimonio se advertirá a los esposos que tengan en cuenta la naturaleza peculiar de este tiempo litúrgico. En ningún caso se celebrará el matrimonio el Viernes Santo ni el Sábado Santo (cf. Ritual del matrimonio, n. 32).

20. Se permite el uso del órgano y de los otros instrumentos musicales solo para sostener el canto, como corresponde al carácter penitencial de este tiempo. Se exceptúan las solemnidades, fiestas y el Domingo IV «Lætare» (cf. OGMR, n. 313).

21. No se puede adornar el altar con flores durante el tiempo de Cuaresma, excepto en las solemnidades, fiestas y el Domingo IV «Lætare» (OGMR, n. 305; CO, n. 236).

TIEMPO DE CUARESMA
Cuarta semana del Salterio

Comienza a utilizarse el volumen II de la Liturgia de las Horas
En la misa dominical: volumen I-B del Leccionario
En la misa ferial: volumen II del Leccionario

FEBRERO DE 2026

10 MIÉRCOLES DE CENIZA, feria
Ayuno y abstinencia

Día de ceniza e inicio de la muy sagrada Cuaresma: he aquí que vienen días de penitencia para la remisión de los pecados, para la salvación de las almas; he aquí el tiempo favorable, en el que se asciende a la montaña santa de la Pascua (elog. del Martirologio Romano).

Misa de feria (morado).

MISAL: ants. y oracs. props., se omite el acto penitencial, Pf. III o IV Cuaresma. No se puede decir la PE IV.

LECC.: vol. **II**.

La Cuaresma: Tiempo favorable para convertirse obrando según Dios.
- **Jl 2, 12-18.** *Rasgad vuestros corazones, no vuestros vestidos.*
- **Sal 50.** ℟. *Misericordia, Señor, hemos pecado.*
- **2 Cor 5, 20 — 6, 2.** *Reconciliaos con Dios: ahora es tiempo favorable.*
- **Mt 6, 1-6. 16-18.** *Tu Padre, que ve en lo secreto, te recompensará.*

La conversión del corazón es volvernos hacia el Dios compasivo y misericordioso, hacia el Dios que manifiesta su bendición a través del perdón. Esto es lo que buscamos con las prácticas cuaresmales a través de las obras de caridad y de penitencia que nos preparan para llegar con un corazón limpio a la pascua de resurrección. Con el salmo nos reconocemos pecadores y necesitados para no echar en saco roto la gracia de Dios. Un Dios Padre de todos que está en lo escondido y ve en lo escondido.

◆ Después del Evangelio y la homilía, se bendice e impone la ceniza, hecha de los ramos de olivo o de otros árboles, bendecidos el año precedente. ↳

- La bendición e imposición de la ceniza se puede hacer también fuera de la misa. En este caso es recomendable que preceda una liturgia de la Palabra, utilizando la antífona de entrada, la oración colecta, las lecturas con sus cantos, como en la misa. Sigue después la homilía y la bendición e imposición de la ceniza. El rito concluye con la oración universal, bendición y despedida de los fieles.
- Hoy no se permiten otras celebraciones, excepto la misa exequial.

Liturgia de las Horas: oficio de feria.

Martirologio: elogs. del 11 de febrero, pág. 158.

11 JUEVES DESPUÉS DE CENIZA, feria o BIENAVENTURADA VIRGEN MARÍA DE LOURDES, conmemoración

Misa de feria (morado).

MISAL: ants. y oracs. props., Pf. Cuaresma.

LECC.: vol. **II**.

La Cuaresma: Elegir entre la vida o la muerte.
- Dt 30, 15-20. *Mira: yo os propongo hoy bendición y maldición.*
- Sal 1. ℟. *Dichoso el hombre que ha puesto su confianza en el Señor.*
- Lc 9, 22-25. *El que pierda su vida por mi causa la salvará.*

- JORNADA MUNDIAL DEL ENFERMO (pontificia y dependiente de la CEE, obligatoria): Liturgia del día (aunque por utilidad pastoral, a juicio del rector de la iglesia o del sacerdote celebrante, se puede usar el formulario «Por los enfermos», cf. OGMR 376), alusión en la mon. de entrada y en la hom., intención en la orac. univ.

Liturgia de las Horas: oficio de feria. Se puede hacer conmemoración de la BVM de Lourdes.

Martirologio: elogs. del 12 de febrero, pág. 160.

CALENDARIOS: Benedictinos, O. Cist. y OCSO: San Benito de Aniano, abad (conm.).
Orense: Aniversario de la ordenación episcopal de Mons. José Leonardo Lemos Montanet, obispo (2012).

12 VIERNES DESPUÉS DE CENIZA, feria

Abstinencia

MISA de feria (morado).

MISAL: ants. y oracs. props., Pf. Cuaresma.

LECC.: vol. **II**.

La Cuaresma: Ayunar mientras se espera al Señor.

- **Is 58, 1-9a.** *Este es el ayuno que yo quiero.*
- **Sal 50.** ℟. *Un corazón quebrantado y humillado, oh, Dios, tú no lo desprecias.*
- **Mt 9, 14-15.** *Cuando les sea arrebatado el esposo, entonces ayunarán.*

LITURGIA DE LAS HORAS: oficio de feria.

MARTIROLOGIO: elogs. del 13 de febrero, pág. 161.

CALENDARIOS: Barcelona-ciudad: Santa Eulalia, virgen y mártir (S). **Barcelona-diócesis:** (conm.). **San Feliu de Llobregat, Tarrasa y Mercedarios:** (conm.).
Huelva: Dedicación de la iglesia-catedral (F).
Dominicos: Beato Reginaldo de Orleans, presbítero (conm.).
Hospitalarios de San Juan de Dios: Beato José Olallo Valdés, religioso (conm.).
O. Cist. y OCSO: Santa Humbelina, monja (conm.).
Jaén: Aniversario de la muerte de Mons. Miguel Peinado Peinado, obispo, emérito (1993).

13 SÁBADO. *Hasta la Hora Nona:*

SÁBADO DESPUÉS DE CENIZA, feria

MISA de feria (morado).

MISAL: ants. y oracs. Props., Pf. Cuaresma.

LECC.: vol. **II**.

La Cuaresma: Cambiar de vida.

- **Is 58, 9b-14.** *Cuando ofrezcas al hambriento de lo tuyo, brillará tu luz en las tinieblas.*
- **Sal 85.** ℟. *Enséñame, Señor, tu camino, para que siga tu verdad.*
- **Lc 5, 27-32.** *No he venido a llamar a los justos, sino a los pecadores a que se conviertan.*

LITURGIA DE LAS HORAS: oficio de feria.

MARTIROLOGIO: elog. prop. del Domingo I de Cuaresma, pág. 43, y elogs. del 14 de febrero, pág. 163.

CALENDARIOS: Prelatura de la Santa Cruz y Opus Dei: Santos Cirilo, monje, y Metodio, obispo (F).
Mérida-Badajoz: Santa Engracia, virgen y mártir (conm.).
Agustinos: Beata Cristina de Spoleto (conm.).
Dominicos: Beato Jordán de Sajonia, presbítero (conm.).

13 SÁBADO. *Después de la Hora Nona:*

PRIMERA SEMANA DE CUARESMA
Primera semana del salterio

MISA vespertina del I Domingo de Cuaresma (morado).

LITURGIA DE LAS HORAS: I Vísp. del oficio dominical. Comp. Dom. I.

14 ✝ I DOMINGO DE CUARESMA

Primer Domingo de Cuaresma, en el que, desde el ejemplo ofrecido por Nuestro Señor Jesucristo, comienza el venerable sacramento de la anual observancia cuaresmal (elog. del Martirologio Romano).

Misa del Domingo (morado).

MISAL: ants. y oracs. props., sin Gl., Cr., Pf. prop. No se puede decir la PE IV.

LECC.: vol. **I (B)**.

- **Gen 9, 8-15.** *Pacto de Dios con Noé liberado del diluvio de las aguas.*
- **Sal 24.** ℟. *Tus sendas, Señor, son misericordia y lealtad para los que guardan tu alianza.*
- **1 Pe 3, 18-22.** *El bautismo que actualmente os está salvando.*
- **Mc 1, 12-15.** *Era tentado por Satanás, y los ángeles lo servían.*

Las lecturas nos hablan de la alianza o pacto que Dios siempre nos ofrece, desde los primeros momentos de la humanidad hasta que vino Jesús. Dios quiere siempre salvarnos, y con Jesús esta salvación ha llegado para siempre porque él es como nosotros, en todo igual menos en el pecado, y nos unimos a Jesús a través de nuestro bautismo. Progresar en el conocimiento del misterio de Cristo es querer caminar por las sendas del Señor con una conducta digna. Estas sendas pasan por el desierto de la renuncia, del silencio, de la oración. Es el desierto del abandono en Dios, de que no solo de pan vivimos, sino de toda palabra que sale de su boca.

- ◆ COLECTA DE LA CAMPAÑA CONTRA EL HAMBRE EN EL MUNDO (dependiente de la CEE, obligatoria): Liturgia del día, monición justificativa de la colecta y colecta.
- ◆ Hoy no se permiten otras celebraciones, tampoco la misa exequial.

Liturgia de las Horas: oficio dominical. No se dice Te Deum. Comp. Dom. II.

Martirologio: elogs. del 15 de febrero, pág. 164.

15 LUNES DE LA I SEMANA DE CUARESMA, feria

Misa de feria (morado).

MISAL: ants. y oracs. props., Pf. Cuaresma.

LECC.: vol. **II**.

La Cuaresma: Practicar la verdadera religión.
- **Lev 19, 1-2. 11-18.** *Juzga con justicia a tu prójimo.*
- **Sal 18.** ℟. *Tus palabras, Señor, son espíritu y vida.*
- **Mt 25, 31-46.** *Cada vez que lo hicisteis con uno de estos, mis hermanos más pequeños, conmigo lo hicisteis.*

Liturgia de las Horas: oficio de feria.

Martirologio: elogs. del 16 de febrero, pág. 165.

CALENDARIOS: Ciudad Real: San Juan Bautista de la Concepción, presbítero (conm.). **Córdoba:** (conm.).
Jesuitas y Religiosas de la Visitación de Santa María: San Claudio La Colombière, presbítero (conm.). **Reparadores:** (conm.).
Oviedo: Beato Juan Alonso Fernández, presbítero y mártir (conm.).

16 MARTES DE LA I SEMANA DE CUARESMA, feria

Misa de feria (morado).

MISAL: ants. y oracs. props., Pf. Cuaresma.

LECC.: vol. **II**.

La Cuaresma: Hacer la voluntad de Dios.
- **Is 55, 10-11.** *Mi palabra cumplirá mi deseo.*
- **Sal 33.** ℟. *Dios libra a los justos de sus angustias.*
- **Mt 6, 7-15.** *Vosotros orad así.*

Liturgia de las Horas: oficio de feria.

Martirologio: elogs. del 17 de febrero, pág. 166.

CALENDARIOS: Misioneros de la Consolata: San José Allamano, presbítero (F).
Agustinos: Beato Simón de Casia, presbítero (conm.).
Astorga: Beatos Juan de Santo Domingo, presbítero, y compañeros, mártires (conm.).
Santander: Santa Juliana, virgen y mártir (conm.).
Dominicos: Beato Nicolás Paglia, presbítero (conm.).
O. Cist.: San Pedro de Castelnau, monje cisterciense y mártir (conm.).

17 MIÉRCOLES DE LA I SEMANA DE CUARESMA, feria o LOS SIETE FUNDADORES DE LA ORDEN DE LOS SIERVOS DE LA BIENAVENTURADA VIRGEN MARÍA, conm.

Misa de feria (morado).

MISAL: ants. y oracs. props. [para la conm.: 1.ª orac. prop. y el resto de la feria], Pf. Cuaresma.

LECC.: vol. **II**.

La Cuaresma: Urgencia de Conversión.

- **Jon 3, 1-10.** *Los ninivitas habían abandonado el mal camino.*
- **Sal 50.** ℟. *Un corazón quebrantado y humillado, oh, Dios, tú no lo desprecias.*
- **Lc 11, 29-32.** *A esta generación no se le dará más signo que el signo de Jonás.*

Liturgia de las Horas: oficio de feria. Se puede hacer conmemoración de los santos.

Martirologio: elogs. del 18 de febrero, pág. 168.

CALENDARIOS: Servitas: Los siete santos Fundadores de la Orden de los Siervos de la bienaventurada Virgen María (S).
Hijos e Hijas de la Sagrada Familia: Huida a Egipto de Nuestro Señor Jesucristo (conm.).
Orden Premonstratense: San Evermodo, obispo (conm.).
Calahorra y La Calzada-Logroño: Aniversario de la ordenación episcopal de Mons. Santos Montoya Torres, obispo (2018).
Madrid: Aniversario de la ordenación episcopal del cardenal José Cobo Cano, arzobispo (2018).
Segovia: Aniversario de la ordenación episcopal de Mons. Jesús Vidal Chamorro, obispo (2018).
San Sebastián: Aniversario de la muerte de Mons. Juan María Uriarte Goiricelaya, obispo, emérito (2024).

18 JUEVES DE LA I SEMANA DE CUARESMA, feria

Misa de feria (morado).

MISAL: ants. y oracs. props., Pf. Cuaresma.

LECC.: vol. **II**.

La Cuaresma: Renovar la fe en la oración.
- **Est 4, 17k. l-z.** *No tengo más defensor que tú.*
- **Sal 137.** ℟. *Cuando te invoqué, me escuchaste, Señor.*
- **Mt 7, 7-12.** *Todo el que pide recibe.*

Liturgia de las Horas: oficio de feria.

Martirologio: elogs. del 19 de febrero, pág. 170.

CALENDARIOS: Toledo: San Eladio de Toledo, obispo (conm.).
Dominicos: Beato Juan de Fiesole, presbítero (conm.).
Canónigos Regulares de Letrán: San Teotonio, obispo (conm.).
Sigüenza-Guadalajara: Aniversario de la ordenación episcopal de Mons. Atilano Rodríguez Martínez, obispo, emérito (1996).

19 VIERNES DE LA I SEMANA DE CUARESMA, feria

Abstinencia

Misa de feria (morado).

MISAL: ants. y oracs. props., Pf. Cuaresma.

LECC.: vol. **II**.

La Cuaresma: Reconciliación con Dios y con los hermanos.
- **Ez 18, 21-28.** *¿Acaso quiero yo la muerte del malvado, y no que se convierta de su conducta y viva?*
- **Sal 129.** ℟. *Si llevas cuenta de los delitos, Señor, ¿quién podrá resistir?*
- **Mt 5, 20-26.** *Vete primero a reconciliarte con tu hermano.*

Liturgia de las Horas: oficio de feria.

Martirologio: elogs. del 20 de febrero, pág. 172.

CALENDARIOS: Córdoba, Zamora y Dominicos: Beato Álvaro de Córdoba, presbítero (conm.).
Oviedo y Santander: San Beato de Liébana, presbítero (conm.).

Servitas: Beata Isabel Picenardi, virgen (conm.).
TOR: San Conrado de Piacenza, ermitaño (conm.).
Coria-Cáceres: Aniversario de la ordenación episcopal de Mons. Jesús Pulido Arriero, obispo (2022).
Palencia: Aniversario de la muerte de Mons. Nicolás Castellanos Franco, obispo, emérito (2025).

20 SÁBADO. *Hasta la Hora Nona:*

SÁBADO DE LA I SEMANA DE CUARESMA, feria

Misa de feria (morado).

MISAL: ants. y oracs. props., Pf. Cuaresma.

LECC.: vol. **II**.

La Cuaresma: Corresponder a la elección.
- Dt 26, 16-19. *Serás el pueblo santo del Señor, tu Dios.*
- Sal 118. ℟. *Dichoso el que camina en la ley del Señor.*
- Mt 5, 43-48. *Sed perfectos como vuestro Padre celestial.*

Liturgia de las Horas: oficio de feria.

Martirologio: elogs. del 21 de febrero, pág. 173.

CALENDARIOS: Orden de San Juan de Jerusalén: Dedicación de la Iglesia Mayor de la Orden (F).
Dominicos: Beato Constancio de Fabriano, presbítero, o beata Julia Rodzinra, mártir (conm.).

20 SÁBADO. *Después de la Hora Nona:*

SEGUNDA SEMANA DE CUARESMA
Segunda semana del salterio

Misa vespertina del II Domingo de Cuaresma (morado).

Liturgia de las Horas: I Vísp. del oficio dominical. Comp. Dom. I.

21 ✠ II DOMINGO DE CUARESMA

Misa del Domingo (morado).

MISAL: ants. y oracs. props., sin Gl., Cr., Pf. prop. No se puede decir la PE IV.

LECC.: vol. **I (B)**.

- **Gen 22, 1-2. 9a. 10-13. 15-18.** *El sacrificio de Abrahán, nuestro padre en la fe.*
- **Sal 115.** ℟. *Caminaré en presencia del Señor en el país de los vivos.*
- **Rom 8, 31b-34.** *Dios no se reservó a su propio Hijo.*
- **Mc 9, 2-10.** *Este es mi Hijo, el amado.*

Pasamos del desierto y la tentación del primer domingo, a la elevación y la transfiguración de este segundo domingo. Este Jesús que conoce nuestros desiertos y tentaciones se nos presenta resplandeciente, para iluminarnos con su verdad. Esta verdad pasa por la cruz, y pide de nosotros una mirada limpia para contemplar su rostro con la esperanza de que caminaremos en su presencia en el país de los vivos. Jesús mismo es la revelación de Dios y su rostro transfigurado es el rostro misericordioso de Dios. Solo con nuestras fuerzas no podemos contemplar el rostro del Señor, nos tenemos que dejar guiar por la gracia que el Señor nos otorga en la vida espiritual que se manifiesta en los sacramentos y en la oración de su Iglesia.

◆ Hoy no se permiten otras celebraciones, tampoco la misa exequial.

Liturgia de las Horas: oficio dominical. No se dice Te Deum. Comp. Dom. II.

Martirologio: elogs. del 22 de febrero, pág. 175.

22 LUNES. CÁTEDRA DE SAN PEDRO, apóstol, fiesta

Fiesta de la cátedra de san Pedro, apóstol, a quien el Señor dijo: «Tú eres Pedro y sobre esta piedra edificaré mi Iglesia». En el día en que los romanos acostumbraban a recordar a sus difuntos, se celebra la sede de aquel apóstol, cuyo sepulcro se conserva en el campo Vaticano, y que ha sido llamado a presidir en la caridad a toda la Iglesia (elog. del Martirologio Romano).

Misa de la fiesta (blanco).

MISAL: ants. y oracs. props., Gl., Pf. I Apóstoles. No se puede decir la PE IV.

LECC.: vol. **IV**.

- **1 Pe 5, 1-4.** *Yo, presbítero con ellos, testigo de la pasión de Cristo.*
- **Sal 22.** ℟. *El Señor es mi pastor, nada me falta.*
- **Mt 16, 13-19.** *Tú eres Pedro, y te daré las llaves del reino de los cielos.*

◆ Hoy puede utilizarse la música instrumental y se puede adornar el altar con flores.

◆ Hoy no se permiten las misas de difuntos, excepto la exequial.

Liturgia de las Horas: oficio de la fiesta. Te Deum.

Martirologio: elogs. del 23 de febrero, pág. 176.

CALENDARIOS: Heraldos del Evangelio: Cátedra de san Pedro, apóstol (S).
Barbastro-Monzón: Aniversario de la ordenación episcopal de Mons. Ángel Pérez Pueyo, obispo (2015).
Madrid: Aniversario de la ordenación episcopal del cardenal Carlos Osoro Sierra, arzobispo, emérito (1997).
León: Aniversario de la muerte de Mons. Juan Ángel Belda Dardiñá, obispo, emérito (2010).

23 MARTES DE LA II SEMANA DE CUARESMA, feria o SAN POLICARPO, obispo y mártir, conmemoración

Misa de feria (morado).

MISAL: ants. y oracs. props. [para la conm.: 1.ª orac. prop. y el resto de la feria], Pf. Cuaresma.

LECC.: vol. **II**.

La Cuaresma: Hacer el bien de palabra y obra.
- **Is 1, 10. 16-20.** *Aprended a hacer el bien, buscad la justicia.*
- **Sal 49.** ℟. *Al que sigue buen camino le haré ver la salvación de Dios.*
- **Mt 23, 1-12.** *Ellos dicen, pero no hacen.*

Liturgia de las Horas: oficio de feria. Se puede hacer conmemoración del santo.

Martirologio: elogs. del 24 de febrero, pág. 177.

CALENDARIOS: Astorga-ciudad: Santa Marta, virgen y mártir (F). **Astorga-diócesis:** (conm.).
RR. Ángeles Custodios: Beata Rafaela de Ybarra, religiosa (F).
Bilbao: Beata Rafaela de Ybarra, religiosa (conm.) o san Policarpo, obispo y mártir (conm.).

24 MIÉRCOLES DE LA II SEMANA DE CUARESMA, FERIA

Misa de feria (morado).

MISAL: ants. y oracs. props., Pf. Cuaresma.

LECC.: vol. **II**.

La Cuaresma: Acompañar a Cristo en su Pasión.
- **Jer 18, 18-20.** *Venga, vamos a hablar mal de él.*
- **Sal 30.** ℟. *Sálvame, Señor, por tu misericordia.*
- **Mt 20, 17-28.** *Lo condenarán a muerte.*

Liturgia de las Horas: oficio de feria.

Martirologio: elogs. del 25 de febrero, pág. 178.

CALENDARIOS: Astorga: San Policarpo, obispo y mártir (conm.).
Pamplona y Tudela: Beata Ascensión del Corazón de Jesús Nicol Goñi, virgen (conm.).

Dominicos: Beato Constancio de Fabrino, presbítero (conm.).
Getafe: Aniversario de la muerte de Mons. Francisco José Pérez y Fernández-Golfín, obispo (2004).

25 JUEVES DE LA II SEMANA DE CUARESMA, feria

Misa de feria (morado).

MISAL: ants. y oracs. props., Pf. Cuaresma.

LECC.: vol. **II**.

La Cuaresma: Confiar en los verdaderos valores.

- **Jer 17, 5-10.** *Maldito quien confía en el hombre; bendito quien confía en el Señor.*
- **Sal 1.** ℟. *Dichoso el hombre que ha puesto su confianza en el Señor.*
- **Lc 16, 19-31.** *Recibiste bienes, y Lázaro males: ahora él es aquí consolado, mientras que tú eres atormentado.*

Liturgia de las Horas: oficio de feria.

Martirologio: elogs. del 26 de febrero, pág. 180.

CALENDARIOS: Familia Salesiana: Santos Luis Versiglia, obispo, y Calixto Caravario, presbítero, mártires (F).
Orense: Beato Sebastián Aparicio, religioso (conm.). **Familia Franciscana:** (conm.).
Osma-Soria y Toledo: Beato Ciriaco María Sancha y Hervás, obispo (conm.).
Cuenca: Aniversario de la ordenación episcopal de Mons. José María Yanguas Sanz, obispo (2006).

26 VIERNES DE LA II SEMANA DE CUARESMA, feria

Abstinencia

Misa de feria (morado).

MISAL: ants. y oracs. props., Pf. Cuaresma.

LECC.: vol. **II**.

La Cuaresma: Acoger el reino y no rechazar al enviado.
- Gen 37, 3-4. 12-13a. 17b-28. *Ahí viene el soñador; vamos a matarlo.*
- Sal 104. ℟. *Recordad las maravillas que hizo el Señor.*
- Mt 21, 33-43. 45-46. *Este es el heredero: venid, lo matamos.*

Liturgia de las Horas: oficio de feria.

Martirologio: elogs. del 27 de febrero, pág. 181.

CALENDARIOS: Escolapias: Santa Paula Montal, virgen (S). **Gerona:** (conm.). **San Feliu de Llobregat y Escolapios:** (conm.).
Salesianas del Sagrado Corazón: Beata Piedad de la Cruz Ortiz Real, religiosa (F). **Cartagena:** (conm.).
Huelva: Aniversario de la ordenación episcopal de Mons. Santiago Gómez Sierra, obispo (2011).

27 SÁBADO. *Hasta la Hora Nona:*

SÁBADO DE LA II SEMANA DE CUARESMA, feria o SAN GREGORIO DE NAREK, abad y doctor de la Iglesia, conmemoración

Misa de feria (morado).

MISAL: ants. y oracs. props. [para la conm.: 1.ª orac. prop. y el resto de la feria], Pf. Cuaresma.

LECC.: vol. **II**.

La Cuaresma: Levantarse y volver al Padre.
- **Miq 7, 14-15. 18-20.** *Arrojará nuestros pecados a lo hondo del mar.*
- **Sal 102.** ℟. *El Señor es compasivo y misericordioso.*
- **Lc 15, 1-3. 11-32.** *Este hermano tuyo estaba muerto y ha revivido.*

Liturgia de las Horas: oficio de feria. Se puede hacer conmemoración del santo.

Martirologio: elogs. del 28 de febrero, pág. 183.

CALENDARIOS: Pasionistas: San Gabriel de la Dolorosa, religioso (F).
Mallorca y Hermanas de la Caridad: Beata Francisca-Ana de los Dolores de María (conm.).
Getafe: Aniversario de la ordenación episcopal de Mons. Ginés Ramón García Beltrán, obispo (2010).

27 SÁBADO. *Después de la Hora Nona:*

TERCERA SEMANA DE CUARESMA

Tercera semana del salterio

Misa vespertina del III Domingo de Cuaresma (morado).

Liturgia de las Horas: I Vísp. del oficio dominical. Comp. Dom. I.

28 ✝ III DOMINGO DE CUARESMA

Misa del Domingo (morado).

MISAL: ants. y oracs. props., sin Gl., Cr., Pf. prop. No se puede decir la PE IV.

LECC.: vol. **I (B)**.

- **Ex 20, 1-17.** *La ley se dio por medio de Moisés (Jn 1, 17).*
- **Sal 18.** ℟. *Señor, tú tienes palabras de vida eterna.*
- **1 Cor 1, 22-25.** *Predicamos a Cristo crucificado: escándalo para los hombres; pero para los llamados es sabiduría de Dios.*
- **Jn 2, 13-25.** *Destruid este templo, y en tres días lo levantaré.*

No hagamos ídolos de nada ni con nadie, basta acercarnos a Dios reconociendo nuestra pequeñez y sabiendo que solo él tiene palabras de vida eterna. Dios quiere que nos acerquemos a él como el eterno y el que siempre está en este Cristo crucificado que es fuerza y sabiduría de Dios. Jesucristo es un templo para nosotros, el nuevo templo de un culto nuevo, perfecto y definitivo. Su cuerpo entregado en la cruz nos muestra el amor de Dios, y todo nuestro culto y nuestra piedad se centran en él, en su presencia resucitada.

- Este domingo se celebra el primer escrutinio preparatorio al bautismo de los catecúmenos que en la Vigilia pascual serán admitidos a los sacramentos de la iniciación cristiana, con oraciones e intercesiones propias.
- Hoy no se permiten otras celebraciones, tampoco la misa exequial.

Liturgia de las Horas: oficio dominical. No se dice Te Deum. Comp. Dom. II.

Martirologio: elogs. del 1 de marzo, pág. 186.

MES DE MARZO

1 LUNES DE LA III SEMANA DE CUARESMA, feria

Misa de feria (morado).

MISAL: ants. y oracs. props., Pf. Cuaresma.

LECC.: vol. **II**.

La Cuaresma: Desconfiar de los privilegios y abrirse a la universalidad de la salvación.

- **2 Re 5, 1-15a.** *Muchos leprosos había en Israel, sin embargo, ninguno de ellos fue curado sino Naamán, el Sirio.*
- **Sal 41.** ℟. *Mi alma tiene sed del Dios vivo; ¿cuándo veré el rostro de Dios?*
- **Lc 4, 24-30.** *Jesús, al igual que Elías y Eliseo, no fue enviado solo a los judíos.*

Liturgia de las Horas: oficio de feria.

Martirologio: elogs. del 2 de marzo, pág. 187.

CALENDARIOS: Mondoñedo-Ferrol: San Rosendo, obispo (S). **Lugo, Orense, Santiago de Compostela y Tui-Vigo:** (conm.).
Bilbao, Pamplona y Tudela, San Sebastián y Vitoria: San León de Bayona, obispo y mártir (conm.).

2 MARTES DE LA III SEMANA DE CUARESMA, feria

Misa de feria (morado).

MISAL: ants. y oracs. props., Pf. Cuaresma.

LECC.: vol. **II**.

La Cuaresma: La compasión de Dios invita a perdonar.

- **Dan 3, 25. 34-43.** *Acepta nuestro corazón contrito y nuestro espíritu humilde.*
- **Sal 24.** ℟. *Recuerda, Señor, tu ternura.*
- **Mt 18, 21-35.** *Si cada cual no perdona a su hermano, tampoco el Padre os perdonará.*

Liturgia de las Horas: oficio de feria.

Martirologio: elogs. del 3 de marzo, pág. 188.

CALENDARIOS: Familia Franciscana: Santa Inés de Praga, virgen (conm.).

3 MIÉRCOLES DE LA III SEMANA DE CUARESMA, feria

Misa de feria (morado).

MISAL: ants. y oracs. props., Pf. Cuaresma.

LECC.: vol. **II**.

La Cuaresma: Recordar la ley de Dios y observarla.
- **Dt 4, 1. 5-9.** *Observad los mandatos y cumplidlos.*
- **Sal 147.** ℟. *Glorifica al Señor, Jerusalén.*
- **Mt 5, 17-19.** *Quien los cumpla y enseñe será grande.*

Liturgia de las Horas: oficio de feria.

Martirologio: elogs. del 4 de marzo, pág. 190.

CALENDARIOS: Bilbao, Pamplona y Tudela, San Sebastián y Vitoria: Santos Emeterio y Celedonio, mártires (conm.).
Calahorra y La Calzada-Logroño: El martirio de los santos Emeterio y Celedonio, mártires (conm.).

4 JUEVES DE LA III SEMANA DE CUARESMA, feria o SAN CASIMIRO, conmemoración

Misa de feria (morado).

MISAL: ants. y oracs. props. [para la conm.: 1.ª orac. prop. y el resto de la feria], Pf. Cuaresma.

LECC.: vol. **II**.

La Cuaresma: Vigilar para no cerrarse a la salvación.
- **Jer 7, 23-28.** *Esta es la gente que no escuchó la voz del Señor, su Dios.*
- **Sal 94.** ℟. *Ojalá escuchéis hoy la voz del Señor: «No endurezcáis vuestro corazón».*
- **Lc 11, 14-23.** *El que no está conmigo está contra mí.*

Liturgia de las Horas: oficio de feria. Se puede hacer conmemoración del santo

Martirologio: elogs. del 5 de marzo, pág. 192.

CALENDARIOS: Lugo: San Capitón, obispo y mártir (conm.).

5 VIERNES DE LA III SEMANA DE CUARESMA, feria

Abstinencia

Misa de feria (morado).

MISAL: ants. y oracs. props., Pf. Cuaresma.

LECC.: vol. **II**.

La Cuaresma: Amar a Dios sobre todas las cosas.

- **Os 14, 2-10.** *No llamaremos ya «nuestro Dios» a la obra de nuestras manos.*
- **Sal 80.** ℟. *Yo soy el Señor, Dios tuyo; escucha mi voz.*
- **Mc 12, 28b-34.** *El Señor, nuestro Dios, es el único Señor, y lo amarás.*

Liturgia de las Horas: oficio de feria.

Martirologio: elogs. del 6 de marzo, pág. 193.

CALENDARIOS: Sigüenza-Guadalajara: Aniversario de la ordenación episcopal de Mons. Julián Ruiz Martorell, obispo (2011).

6 SÁBADO. *Hasta la Hora Nona:*

SÁBADO DE LA III SEMANA DE CUARESMA, feria

Misa de feria (morado).

MISAL: ants. y oracs. props., Pf. Cuaresma.

LECC.: vol. II.

La Cuaresma: Presentar al Señor un corazón humillado como sacrificio.

- **Os 6, 1-6.** *Quiero misericordia, y no sacrificio.*
- **Sal 50.** ℟. *Quiero misericordia, y no sacrificio.*
- **Lc 18, 9-14.** *El publicano bajó a su casa justificado, y el fariseo no.*

Liturgia de las Horas: oficio de feria.

Martirologio: elogs. del 7 de marzo, pág. 195.

CALENDARIOS: Barcelona, San Felíu de Llobregat, Tarrasa, Tarragona y Canónigos Regulares de Letrán: San Olegario, obispo (conm.).
Cartagena: Aniversario de la ordenación episcopal de Mons. José Manuel Lorca Planes, obispo (2004).

6 SÁBADO. *Después de la Hora Nona:*

CUARTA SEMANA DE CUARESMA
Cuarta semana del salterio

MISA vespertina del IV Domingo de Cuaresma «Laetare» (morado o rosa).

LITURGIA DE LAS HORAS: I Vísp. del oficio dominical. Comp. Dom. I.

7 ✠ IV DOMINGO DE CUARESMA «Laetare»

MISA del Domingo (morado o rosa).

MISAL: ants. y oracs. props., sin Gl., Cr., Pf. prop. No se puede decir la PE IV.

LECC.: vol. **I (B)**.

- **2 Cron 36, 14-16. 19-23.** *La ira y la misericordia del Señor serán manifestadas en el exilio y en la liberación del pueblo.*
- **Sal 136.** ℟. *Que se me pegue la lengua al paladar si no me acuerdo de ti.*
- **Ef 2, 4-10.** *Muertos por los pecados, estáis salvados por pura gracia.*
- **Jn 3, 14-21.** *Dios envió a su Hijo para que el mundo se salve por él.*

Dios es luz y nosotros necesitamos esta luz para comprendernos como obra suya y comprender a los demás. Es la vista espiritual de una fe gozosa que se entrega y que recuerda agradecida la misericordia de Dios que se manifiesta a través de Jesús y su palabra. Somos obra suya y estamos destinados a la vida eterna. Jesús es la luz que ilumina las tinieblas de nuestra vida y de nuestro mundo, para que nos sintamos, no juzgados ni condenados, sino salvados por su amor. Por eso Jesús tiene que ser elevado en la cruz igual que una lámpara tiene que ponerse en un lugar visible.

- DÍA Y COLECTA DE HISPANOAMÉRICA (dependiente de la CEE, optativa). Celebración de la liturgia del día, alusión en la mon. de entrada y en la hom., intención en la orac. univ., colecta.
- Este domingo se celebra el segundo escrutinio preparatorio al bautismo para los catecúmenos que en la Vigilia pascual serán admitidos a los sacramentos de la iniciación cristiana, con oraciones e intercesiones propias.

- Hoy puede utilizarse la música instrumental y se puede adornar el altar con flores.
- Hoy no se permiten otras celebraciones, tampoco la misa exequial.

Liturgia de las Horas: oficio dominical. No se dice Te Deum. Comp. Dom. II.

Martirologio: elogs. del 8 de marzo, pág. 197.

8 LUNES DE LA IV SEMANA DE CUARESMA, feria o SAN JUAN DE DIOS, religioso, conmemoración

Misa de feria (morado).

MISAL: ants. y oracs. props. [para la conm.: 1.ª orac. prop. y el resto de la feria], Pf. Cuaresma.

LECC.: vol. **II**.

La Cuaresma: Acoger la vida.
- Is 65, 17-21. *Ya no se oirá ni llanto ni gemido.*
- Sal 29. ℟. *Te ensalzaré, Señor, porque me has librado.*
- Jn 4, 43-54. *Anda, tu hijo vive*

Liturgia de las Horas: oficio de feria. Se puede hacer conmemoración del santo.

Martirologio: elogs. del 9 de marzo, pág. 198.

CALENDARIOS: Granada-ciudad y Hospitalarios de San Juan de Dios: San Juan de Dios, religioso (S).
Calasancias: San Faustino Míguez, presbítero (F). **Getafe, Jerez de la Frontera y Escolapios:** (conm.).
Pamplona y Tudela: San Veremundo de Irache, abad (conm.).
O. Cist.: San Esteban de Obazine, abad cisterciense (conm.).
Orihuela-Alicante: Aniversario de la muerte de Mons. Rafael Palmero Ramos, obispo, emérito (2021).

9 MARTES DE LA IV SEMANA DE CUARESMA, feria o SANTA FRANCISCA ROMANA, religiosa, conmemoración

Misa de feria (morado).

MISAL: ants. y oracs. props. [para la conm.: 1.ª orac. prop. y el resto de la feria], Pf. Cuaresma.

LECC.: vol. **II**.

La Cuaresma: Recordar el agua vivificante y curante.

- **Ez 47, 1-9. 12.** *Vi agua que manaba del templo, y habrá vida allí donde llegue el torrente.*
- **Sal 45.** ℟. *El Señor del universo está con nosotros, nuestro alcázar es el Dios de Jacob.*
- **Jn 5, 1-16.** *Al momento aquel hombre quedó sano*

Liturgia de las Horas: oficio de feria. Se puede hacer conmemoración de la santa.

Martirologio: elogs. del 10 de marzo, pág. 200.

CALENDARIOS: Barcelona, San Felíu de Llobregat y Tarrasa: San Paciano, obispo (conm.).
Zaragoza: Aniversario de la muerte de Mons. Elías Yanes Álvarez, arzobispo, emérito (2018).

10 MIÉRCOLES DE LA IV SEMANA DE CUARESMA, feria

Misa de feria (morado).

MISAL: ants. y oracs. props., Pf. Cuaresma.

LECC.: vol. **II**.

La Cuaresma: Escuchar al Hijo y creer en el Padre es obtener la luz y la vida.

- **Is 49, 8-15.** *Te he constituido alianza del pueblo para restaurar el país.*
- **Sal 144.** ℟. *El Señor es clemente y misericordioso.*
- **Jn 5, 17-30.** *Lo mismo que el Padre resucita a los muertos y les da vida, así también el Hijo da vida a los que quiere.*

Liturgia de las Horas: oficio de feria.

Martirologio: elogs. del 11 de marzo, pág. 201.

CALENDARIOS: Religiosas de la Asunción: Santa María Eugenia Milleret de Brou (S). **Asuncionistas:** (conm.).

11 JUEVES DE LA IV SEMANA DE CUARESMA, feria

Misa de feria (morado).

MISAL: ants. y oracs. props., Pf. Cuaresma.

LECC.: vol. **II**.

La Cuaresma: Arrepentirse de los pecados.
- **Ex 32, 7-14.** *Arrepiéntete de la amenaza contra tu pueblo.*
- **Sal 105.** ℟. *Acuérdate de mí, Señor, por amor a tu pueblo.*
- **Jn 5, 31-47.** *Hay uno que os acusa: Moisés, en quien tenéis vuestra esperanza.Liturgia de las Horas: oficio de feria.*

Liturgia de las Horas: oficio de feria.

Martirologio: elogs. del 12 de marzo, pág. 203.

CALENDARIOS: Sevilla: Dedicación de la iglesia-catedral (F).
Calahorra y La Calzada-Logroño: Santa Áurea, virgen (conm.).
Ciudad Real: Aniversario de la ordenación episcopal de Mons. Abilio Martínez Varea, obispo (2017).

12 VIERNES DE LA IV SEMANA DE CUARESMA, feria

Abstinencia

Misa de feria (morado).

MISAL: ants. y oracs. props., Pf. Cuaresma.

LECC.: vol. **II**.

La Cuaresma: Elegir el camino: el del justo perseguido o el de los perseguidores.
- **Sab 2, 1a. 12-22.** *Lo condenaremos a muerte ignominiosa.*
- **Sal 33.** ℟. *El Señor está cerca de los atribulados.*
- **Jn 7, 1-2. 10. 25-30.** *Intentaban agarrarlo, pero todavía no había llegado su hora.*

Liturgia de las Horas: oficio de feria.

Martirologio: elogs. del 13 de marzo, pág. 205.

CALENDARIOS: OFM Conv.: Beata Ángela Salawa (conm.).
Vitoria: Aniversario de la ordenación episcopal de Mons. Juan Carlos Elizalde Espinal, obispo (2016).
Guadix: Aniversario de la muerte de Mons. Juan García-Santacruz y Ortiz, obispo, emérito (2011).

13 SÁBADO. *Hasta la Hora Nona:*

SÁBADO DE LA IV SEMANA DE CUARESMA, feria

Misa de feria (morado).

MISAL: ants. y oracs. props., Pf. Cuaresma.

LECC.: vol. **II**.

La Cuaresma: ¿Qué decimos de Jesús?
- **Jer 11, 18-20.** *Yo, como manso cordero, era llevado al matadero.*
- **Sal 7.** ℟. *Señor, Dios mío, a ti me acojo.*
- **Jn 7, 40-53.** *¿Es que de Galilea va a venir el Mesías?*

Liturgia de las Horas: oficio de feria.

Martirologio: elogs. del 14 de marzo, pág. 206.

CALENDARIOS: Córdoba: San Rodrigo, presbítero y mártir (conm.).
Oviedo: Santos y beatos de la archidiócesis (conm.).

13 SÁBADO. *Después de la Hora Nona:*

QUINTA SEMANA DE CUARESMA
Primera semana del salterio

Misa vespertina del V Domingo de Cuaresma (morado).

Liturgia de las Horas: I Vísp. del oficio dominical. Comp. Dom. I.

14 ✝ V DOMINGO DE CUARESMA

Misa del Domingo (morado).

MISAL: ants. y oracs. props., sin Gl., Cr., Pf. prop. No se puede decir la PE IV.

LECC.: vol. **I (B)**.

- **Jer 31, 31-34.** *Haré una alianza nueva y no recordaré los pecados.*
- **Sal 50.** ℟. *Oh, Dios, crea en mí un corazón puro.*
- **Heb 5, 7-9.** *Aprendió a obedecer; y se convirtió en autor de salvación eterna.*
- **Jn 12, 20-33.** *Si el grano de trigo cae en tierra y muere, da mucho fruto.*

Una alianza nueva, con una ley escrita no en piedra sino en nuestros corazones. Y solo podemos comprender esta alianza contemplando con un corazón puro el mismo amor que movió a Jesús a entregarse a la muerte. Jesús es dueño de su propio destino, en comunión de vida con Dios Padre. A Jesús no le quitan la vida, sino que la entrega para nuestra salvación. Su vida es como el grano de trigo que muere para dar fruto. Esta entrega viene confirmada por el Padre, el cual, en unidad con su Hijo Jesús, manifiesta a través de la voz que Jesús será glorificado, es decir, resucitará y manifestará la gloria de Dios. Y su gloria será nuestra vida eterna.

- Este domingo se celebra el tercer escrutinio preparatorio al bautismo para los catecúmenos que en la Vigilia pascual serán admitidos a los sacramentos de la iniciación cristiana, con oraciones e intercesiones propias.
- La costumbre de cubrir las cruces y las imágenes de la iglesia desde este domingo puede conservarse. Las cruces permanecerán cubiertas hasta después de la celebración de la Pasión del Señor, el Viernes Santo, y las imágenes hasta el comienzo de la Vigilia pascual.
- Hoy puede celebrarse el día y colecta del Seminario (cf. 19 de marzo).
- Hoy no se permiten otras celebraciones, tampoco la misa exequial.

Liturgia de las Horas: oficio dominical. No se dice Te Deum. Comp. Dom. II.

Martirologio: elogs. del 15 de marzo, pág. 207.

15 LUNES DE LA V SEMANA DE CUARESMA, feria

Misa de feria (morado).

MISAL: ants. y oracs. props., Pf. I de la Pasión del Señor.

LECC.: vol. **II**.

La Cuaresma: Dios salva, no condena.

- **Dan 13, 1-9. 15-17. 19-30. 33-62.** *Ahora tengo que morir, siendo inocente.*
- **Sal 22.** ℟. *Aunque camine por cañadas oscuras, nada temo, porque tú vas conmigo.*
- **Jn 8, 1-11.** *El que esté sin pecado, que le tire la primera piedra.*

Liturgia de las Horas: oficio de feria.

Martirologio: elogs. del 16 de marzo, pág. 208.

CALENDARIOS: Calatravas: San Raimundo de Fitero, abad (S). **Ciudad Real:** (conm.). **Toledo:** (conm.).
Redentoristas: San Clemente María Hofbauer, religioso (F).
Córdoba: Santa Leocricia, virgen y mártir (conm.).
Coria-Cáceres: Santa Vicenta, virgen y mártir (conm.).

16 MARTES DE LA V SEMANA DE CUARESMA, feria

Misa de feria (morado).

MISAL: ants. y oracs. props., Pf. I de la Pasión del Señor.

LECC.: vol. **II**.

La Cuaresma: Mirar al Crucificado es vivir.

- **Num 21, 4-9.** *Los mordidos de serpientes quedarán sanos al mirar a la serpiente de bronce.*
- **Sal 101.** ℟. *Señor, escucha mi oración, que mi grito llegue hasta ti.*
- **Jn 8, 21-30.** *Cuando levantéis en alto al Hijo del hombre, sabréis que «Yo soy».*

Liturgia de las Horas: oficio de feria.

Martirologio: elogs. del 17 de marzo, pág. 209.

CALENDARIOS: Jerez de la Frontera: Aniversario de la muerte de Mons. Rafael Bellido Caro, obispo, emérito (2004).

17 MIÉRCOLES DE LA V SEMANA DE CUARESMA, feria o SAN PATRICIO, obispo, conmemoración

Misa de feria (morado).

MISAL: ants. y oracs. props. [para la conm.: 1.ª orac. prop. y el resto de la feria], Pf. I de la Pasión del Señor.

LECC.: vol. **II**.

La Cuaresma: La fidelidad libera.
- **Dan 3, 14-20. 91-92. 95.** *Envió un ángel a salvar a sus siervos.*
- **Salmo: Dan 3, 52-56.** ℟. *¡A ti gloria y alabanza por los siglos!*
- **Jn 8, 31-42.** *Si el Hijo os hace libres, sois realmente libres.*

Liturgia de las Horas: oficio de feria. Se puede hacer conmemoración del santo.

Martirologio: elogs. del 18 de marzo, pág. 211.

CALENDARIOS: Cartagena-ciudad: San Patricio, obispo (F).
Málaga: Aniversario de la muerte de Mons. Antonio Dorado Soto, obispo, emérito (2015).
Menorca: Aniversario de la muerte de Mons. Bartolomé Pascual Marroig, obispo (1967).
Valladolid: Aniversario de la muerte de Mons. José Delicado Baeza, arzobispo, emérito (2014).

18 JUEVES. *Hasta la Hora Nona:*

JUEVES DE LA V SEMANA DE CUARESMA, feria o SAN CIRILO DE JERUSALÉN, obispo y doctor de la Iglesia, conmemoración

Misa de feria (morado).

MISAL: ants. y oracs. props. [para la conm.: 1.ª orac. prop. y el resto de la feria], Pf. I de la Pasión del Señor.

LECC.: vol. **II**.

La Cuaresma: Guardar la palabra es no conocer la muerte.

- **Gen 17, 3-9.** *Serás padre de muchedumbre de pueblos.*
- **Sal 104.** ℟. *El Señor se acuerda de su alianza eternamente.*
- **Jn 8, 51-59.** *Abrahán, vuestro padre, saltaba de gozo pensando ver mi día*

Liturgia de las Horas: oficio de feria. Se puede hacer conmemoración del santo.

Martirologio: elogs. del 19 de marzo, pág. 212.

CALENDARIOS: Gerona, Tortosa y Familia Franciscana: San Salvador de Horta, religioso (conm.).
Escolapios: Beata Celestina Donati, virgen (conm.).

18 JUEVES. *Después de la Hora Nona:*

Misa vespertina de la solemnidad de san José, esposo de la BVM (blanco).

Liturgia de las Horas: I Vísp. del oficio de la solemnidad. Comp. Dom. I.

19 ✝ VIERNES. SAN JOSÉ, ESPOSO DE LA BIENAVENTURADA VIRGEN MARÍA, solemnidad

Solemnidad de San José, esposo de la Bienaventurada Virgen María, varón justo, nacido de la estirpe de David, que hizo las veces de padre para con el Hijo de Dios, Cristo Jesús, el cual quiso ser llamado hijo de José, y le estuvo sujeto como un hijo a su padre. La Iglesia lo venera con especial honor como patrón, a quien el Señor constituyó sobre su familia (elog. del Martirologio Romano).

Misa de la solemnidad (blanco).

MISAL: ants. y oracs. props., Gl., Cr., Pf. prop «en la solemnidad», conveniente PE I. No se puede decir la PE IV.

LECC.: vol. **IV**.

- **2 Sam 7, 4-5a. 12-14a. 16.** *El Señor Dios le dará el trono de David, su padre (Lc 1, 32).*
- **Sal 88.** ℟. *Su linaje será perpetuo.*
- **Rom 4, 13. 16-18. 22.** *Apoyado en la esperanza, creyó contra toda esperanza.*
- **Mt 1, 16. 18-21. 24a.** *José hizo lo que le había mandado el ángel del Señor.*

o bien: **Lc 2, 41-51a.** *Tu padre y yo te buscábamos angustiados.*

San José es como Abrahán y como el patriarca José, justos que saben esperar y confiar en la obra salvadora de Dios. El hecho de que Jesús fuera concebido virginalmente por obra del Espíritu Santo era algo que a san José le dejaba perplejo, y aunque sabía que la obra salvadora de Dios estaba detrás, él tenía que preguntarse cuál debía ser en estos momentos su papel de padre y esposo. San José es justo porque sabe ver la obra de Dios más allá incluso de la misma ley de Israel que él mismo respeta y cumple. Su fiel custodia y su piadoso afecto nos invita a querer servir con un corazón puro.

- DÍA Y COLECTA DEL SEMINARIO: Liturgia del día, alusión en la mon. de entrada y en la hom., intención en la orac. univ., colecta. Puede celebrarse también el domingo 14 de marzo.
- Hoy puede utilizarse la música instrumental y se puede adornar el altar con flores.
- Hoy no se permiten otras celebraciones, tampoco la misa exequial.

Liturgia de las Horas: oficio de la solemnidad. Te Deum. Comp. Dom. II.

Martirologio: elogs. del 20 de marzo, pág. 214.

CALENDARIOS: Sigüenza-Guadalajara: Aniversario de la ordenación episcopal de Mons. José Sánchez González, obispo, emérito (1980).
Tarazona: Aniversario de la ordenación episcopal de Mons. Eusebio Hernández Sola, obispo, emérito (2011).

20 SÁBADO. *Hasta la Hora Nona:*

SÁBADO DE LA V SEMANA DE CUARESMA, feria

Misa de feria (morado).

MISAL: ants. y oracs. props., Pf. I de la Pasión del Señor.

LECC.: vol. **II**.

La Cuaresma: Subir con Jesús a Jerusalén para reunir a todos los hombres.

- **Ez 37, 21-28.** *Los haré una sola nación.*
- **Salmo: Jer 31, 10-13.** ℟. *El Señor nos guardará como un pastor a su rebaño.*
- **Jn 11, 45-57.** *Para reunir a los hijos de Dios dispersos.*

Liturgia de las Horas: oficio de feria.

Martirologio: elog. prop. del Domingo de Ramos en la Pasión del Señor, pág. 44, y elogs. del 21 de marzo, pág. 216.

CALENDARIOS: Heraldos del Evangelio: Beato Francisco Palau, presbítero (conm.).
Orense: San Martín Dumiense, obispo (F). **Lugo, Mondoñedo-Ferrol, Santiago de Compostela y Tui-Vigo:** (conm.).

SEMANA SANTA Y TRIDUO PASCUAL

Introducción a la Semana Santa

Del *Directorio sobre la Piedad popular y la Liturgia* (n. 138)

Durante la Semana Santa la Iglesia celebra los misterios de la salvación actuados por Cristo en los últimos días de su vida, comenzando por su entrada mesiánica en Jerusalén.

Es muy intensa la participación del pueblo en los ritos de la Semana Santa. Algunos muestran todavía señales de su origen en el ámbito de la piedad popular. Sin embargo ha sucedido que, a lo largo de los siglos, se ha producido en los ritos de la Semana Santa una especie de paralelismo celebrativo, por lo cual se dan prácticamente dos ciclos con planteamiento diverso: uno rigurosamente litúrgico, otro caracterizado por ejercicios de piedad específicos, sobre todo las procesiones. Esta diferencia se debería reconducir a una correcta armonización entre las celebraciones litúrgicas y los ejercicios de piedad. En relación con la Semana Santa, el amor y el cuidado de las manifestaciones de piedad tradicionalmente estimadas por el pueblo debe llevar necesariamente a valorar las acciones litúrgicas, sostenidas ciertamente por los actos de piedad popular.

Introducción al Triduo pascual

Del *Directorio sobre la Piedad popular y la Liturgia* (n. 140)

Todos los años en el «sacratísimo triduo del Crucificado, del Sepultado y del Resucitado», o Triduo pascual, que se celebra desde la misa vespertina del Jueves *en la cena del Señor* hasta las Vísperas del Domingo de Resurrección, la Iglesia celebra, «en íntima comunión con Cristo su Esposo», los grandes misterios de la redención humana.

Descripción de las lecturas de las misas de Semana Santa hasta el Triduo pascual

De los *Prenotandos* del Leccionario (nn. 97-98)

Domingo: En el Domingo de Ramos de la Pasión del Señor, para la procesión se han escogido los textos que se refieren a la solemne entrada del Señor en Jerusalén, tomados de los tres evangelios sinópticos; en la misa se lee el relato de la Pasión del Señor.

Ferias: Los primeros días de la Semana Santa, las lecturas consideran el misterio de la Pasión. En la misa crismal, las lecturas ponen de relieve la función mesiánica de Cristo y su continuación en la Iglesia, por medio de los sacramentos.

Descripción de las lecturas durante el Triduo pascual

De los *Prenotandos* del Leccionario (n. 99)

Jueves Santo: en la misa vespertina, el recuerdo del banquete que precedió al éxodo ilumina de un modo especial el ejemplo de Cristo al lavar los pies de los discípulos y las palabras de Pablo sobre la institución de la Pascua cristiana de la eucaristía.

Viernes Santo: la acción litúrgica del Viernes Santo llega a su momento culminante en el relato según san Juan de la Pasión de aquel que, como el Siervo del Señor, anunciado en el libro de Isaías, se ha convertido realmente en el único sacerdote al ofrecerse a sí mismo al Padre.

Vigilia pascual de la Noche Santa: se proponen siete lecturas del Antiguo Testamento, que recuerdan las maravillas de Dios en la historia de la salvación, y dos del Nuevo, a saber, el anuncio de la Resurrección según los tres evangelios sinópticos, y la lectura apostólica sobre el bautismo cristiano como sacramento de la resurrección de Cristo.

Misa del día de Pascua: se propone la lectura del Evangelio de san Juan sobre el hallazgo del sepulcro vacío. También pueden leerse, si se prefiere, los textos de los evangelios propuestos para la Noche Santa, o, cuando hay misa vespertina, la narración de Lucas sobre la aparición a los discípulos que iban a Emaús. La primera lectura se toma de los Hechos de los Apóstoles, que se leen durante el tiempo pascual en vez de la lectura del Antiguo Testamento. La lectura del Apóstol se refiere al misterio de Pascua vivido en la Iglesia.

Normas particulares de Semana Santa y Triduo pascual

Misa

1. El formulario de la misa es propio para cada día.

2. No está permitida, sin excepción, ninguna misa que no sea la propia del día (cf. OGMR, n. 355b). Para los primeros días de la Semana Santa se toma el prefacio de la Pasión II.

3. El Domingo de Ramos, Jueves Santo y durante el Triduo pascual no se permiten las misas de difuntos, tampoco la exequial. Durante los primeros días de la Semana Santa puede celebrarse la misa exequial (cf. OGMR, n. 380).

4. El color de las vestiduras litúrgicas es el morado o violeta para el Lunes, Martes, Miércoles y Sábado Santos; el rojo para el Domingo de Ramos y Viernes Santo; y el blanco para el Jueves Santo, la Vigilia pascual y el Domingo de Pascua (cf. OGMR, n. 346d.b.a.).

5. Hasta la Vigilia pascual no se dice *Aleluya* en ninguna celebración, incluido el Jueves Santo. En su lugar se canta el versículo que presenta el Leccionario (cf. OGMR, n. 62a.b.; NUALC, n. 28). El Jueves Santo, y a partir de la Vigilia pascual, se dice *Gloria*.

Liturgia de las Horas

6. Todo se celebra tal como se describe en el propio del tiempo.

7. No se dice *Aleluya* en ninguna celebración hasta la Vigilia pascual.

Calendarios particulares

8. No se permite ninguna celebración.

9. Las solemnidades se trasladan después de la octava de Pascua, las fiestas y memorias de este año se omiten.

Otros

10. Es sagrado el ayuno pascual de los dos primeros días del Triduo, en los cuales, según la antigua tradición, la Iglesia ayuna «porque el Esposo le ha sido arrebatado». El Viernes Santo de la Pasión del Señor hay que observar en todas partes el ayuno y la abstinencia, y se recomienda que se observe también durante el Sábado Santo, a fin de que la Iglesia pueda llegar con espíritu abierto a la alegría del Domingo de Resurrección (cf. PCFP, n. 39).

11. Las celebraciones de la primera parte del Triduo (misa vespertina del Jueves Santo y celebraciones del Viernes y Sábado Santos durante el día) son intensamente sobrias; en cambio la Noche Santa de la Resurrección es una fiesta rebosante de alegría. El paso de la tristeza al gozo se expresa en la misma Vigilia pascual, celebración del tránsito de Cristo, de su muerte a su resurrección. Que se haga este paso en la liturgia es fundamental, para captar la realidad salvífica que se conmemora. La culminación del Triduo pascual es la Vigilia pascual, en la que hacemos memoria sacramental de la resurrección del Señor.

12. Para la celebración adecuada del Triduo pascual se requiere un número conveniente de ministros y colaboradores, que han de ser instruidos cuidadosamente acerca de lo que han de hacer (PCFP, n. 41).

13. No se celebren los oficios del Triduo pascual en aquellos lugares donde falte el número suficiente de participantes, ministros y cantores, y procúrese que los fieles se reúnan para participar en una iglesia más importante (PCFP, n. 43).

14. Los pastores no dejen de explicar a los fieles, en el mejor modo posible, el significado y la estructura de las celebraciones, preparándoles a una participación activa y fructuosa (PCFP, n. 41).

15. Tiene una importancia especial en las celebraciones de la Semana Santa, y especialmente durante el Triduo pascual, el canto del pueblo, de los ministros y del sacerdote celebrante, porque es concorde a la solemnidad de dichos días y, también, porque los textos adquieren toda su fuerza precisamente cuando son cantados (cf. PCFP, n. 42).

16. En la celebración del matrimonio se advertirá a los esposos que tengan en cuenta la naturaleza peculiar de este tiempo litúrgico. En ningún caso se celebrará el matrimonio el Viernes Santo ni el Sábado Santo (cf. Ritual del matrimonio, n. 32).

20 SÁBADO. *Después de la Hora Nona:*

SEMANA SANTA
Segunda semana del Salterio

MISA vespertina del Domingo de Ramos en la Pasión del Señor (rojo).

LITURGIA DE LAS HORAS: I Vísp. del oficio dominical. Comp. Dom. I.

21 ✝ DOMINGO DE RAMOS EN LA PASIÓN DEL SEÑOR

Domingo de Ramos en la Pasión del Señor, cuando nuestro Señor Jesucristo, como indica la profecía de Zacarías, entró en Jerusalén sentado sobre un pollino de borrica, y a su encuentro salió la multitud con ramos de olivos (elog. del Martirologio Romano).

MISA del Domingo (rojo).

MISAL: ants. y oracs. props., sin Gl., Cr., Pf. prop. No se puede decir la PE IV.

LECC.: vol. **I (B)**.

Procesión:

- **Mc 11, 1-10.** *Bendito el que viene en nombre del Señor.*

o bien: **Jn 12, 12-16.** *Bendito el que viene en nombre del Señor.*

Misa:

- **Is 50, 4-7.** *No escondí el rostro ante ultrajes, sabiendo que no quedaría defraudado.*
- **Sal 21.** ℟. *Dios mío, Dios mío, ¿por qué me has abandonado?*
- **Flp 2, 6-11.** *Se humilló a sí mismo; por eso Dios lo exaltó sobre todo.*
- **Mc 14, 1 — 15, 47.** *Pasión de nuestro Señor Jesucristo.*

Jesús decide cómo quiere entrar en Jerusalén, como un Mesías humilde y pacífico, defensor de los pobres y desvalidos, de aquellos que no tienen «rey» que les defienda, tal como había profetizado Zacarías. Y en las horas de la pasión se muestra como el siervo de Dios entregado y pacíficamente sufriente de Isaías. Y en la cruz, se expresa como el siervo sufriente del salmo que clama con una infinita confianza a Dios Padre que guarda silencio, a su *Abba* de Getsemaní. Acompañando a Jesús en su pasión comprendemos que Dios está presente en medio de nuestros sufrimientos cuando entrevemos la esperanza de entrar con él en la Jerusalén del cielo. ↳

- En este día la Iglesia recuerda la entrada de Cristo, el Señor, en Jerusalén para consumar su Misterio pascual. Por esta razón, en todas las misas se hace memoria de la entrada del Señor en la ciudad santa; esta memoria se hace o bien por la procesión o entrada solemne antes de la misa principal, o bien por la entrada simple antes de las restantes misas. La entrada solemne, no así la procesión, puede repetirse antes de aquellas misas que se celebran con gran asistencia de fieles. Cuando no se pueda hacer ni la procesión ni la entrada solemne, es conveniente que se haga una celebración de la palabra de Dios con relación a la entrada mesiánica y a la pasión del Señor, ya sea el sábado al atardecer, ya sea el domingo a la hora más oportuna.
- Hoy no se permiten otras celebraciones, tampoco la misa exequial.

Liturgia de las Horas: oficio dominical. No se dice Te Deum. Comp. Dom. II.

Martirologio: elogs. del 22 de marzo, pág. 222.

CALENDARIOS: Mallorca: Aniversario de la ordenación episcopal de Mons. Sebastián Taltavull Anglada, obispo (2009).

Celebración penitencial: Es muy conveniente que el tiempo de la Cuaresma termine, tanto para cada uno de los fieles como para toda la comunidad cristiana, con alguna celebración penitencial que prepare a una más plena participación en el Misterio pascual (*Carta circular sobre las fiestas pascuales*, n. 37).

22 LUNES SANTO, feria

MISA de feria (morado).

MISAL: ants. y oracs. props., Pf. II de la Pasión del Señor.

LECC.: vol. **II**.

- **Is 42, 1-7.** *No gritará, no voceará por las calles.*
- **Sal 26.** ℟. *El Señor es mi luz y mi salvación.*
- **Jn 12, 1-11.** *Déjala; lo tenía guardado para el día de mi sepultura.*

◆ Hoy no se permiten otras celebraciones, excepto la misa exequial.

LITURGIA DE LAS HORAS: oficio de feria.

MARTIROLOGIO: elogs. del 23 de marzo, pág. 219.

CALENDARIOS: Albacete: Aniversario de la ordenación episcopal de Mons. Ciriaco Benavente Mateos, obispo, emérito (1992).

23 MARTES SANTO, feria

MISA de feria (morado).

MISAL: ants. y oracs. props., Pf. II de la Pasión del Señor.

LECC.: vol. **II**.

- **Is 49, 1-6.** *Te hago luz de las naciones, para que mi salvación alcance hasta el confín de la tierra.*
- **Sal 70.** ℟. *Mi boca contará tu salvación, Señor.*
- **Jn 13, 21-33. 36-38.** *Uno de vosotros me va a entregar… No cantará el gallo antes de que me hayas negado tres veces.*

◆ Hoy no se permiten otras celebraciones, excepto la misa exequial.

LITURGIA DE LAS HORAS: oficio de feria.

MARTIROLOGIO: elogs. del 24 de marzo, pág. 220.

CALENDARIOS: Tortosa: Aniversario de la muerte de Mons. Manuel Moll Salord, obispo (1972).

24 MIÉRCOLES SANTO, feria

Misa de feria (morado).

MISAL: ants. y oracs. props., Pf. II de la Pasión del Señor.

LECC.: vol. **II**.

- **Is 50, 4-9a.** *No escondí el rostro ante ultrajes.*
- **Sal 68.** ℟. *Señor, que me escuche tu gran bondad el día de tu favor.*
- **Mt 26, 14-25.** *El Hijo del hombre se va como está escrito; pero, ¡ay de aquel por quien es entregado!*

◆ Hoy no se permiten otras celebraciones, excepto la misa exequial.

Liturgia de las Horas: oficio de feria.

Martirologio: elogs. del 25 de marzo, pág. 222. Se omite el elogio de la solemnidad de la Encarnación del Señor.

25 JUEVES. *Hasta la Hora Nona:*

JUEVES SANTO, misa crismal

La misa crismal, que el obispo celebra con su presbiterio, y dentro de la cual consagra el Santo Crisma y bendice los demás óleos, es como una manifestación de comunión de los presbíteros con el propio obispo (cf. OGMR, n. 203). Con el Santo Crisma consagrado por el obispo se ungen los recién bautizados, los confirmados son sellados, y se ungen las manos de los presbíteros, la cabeza de los obispos y la iglesia y los altares en su dedicación. Con el óleo de los catecúmenos, estos se preparan y disponen al bautismo. Con el óleo de los enfermos, estos reciben el alivio en su debilidad.

Misa crismal (blanco).

MISAL: ants. y oracs. props., Gl., sin Cr., Pf. I de las ordenaciones.

LECC.: vol. **II**.

- **Is 61, 1-3a. 6a. 8b-9.** *El Señor me ha ungido y me ha enviado para dar la buena noticia a los pobres, y darles un perfume de fiesta.*
- **Sal 88.** ℟. *Cantaré eternamente tus misericordias, Señor.*
- **Ap 1, 5-8.** *Nos ha hecho reino y sacerdotes para Dios Padre.*
- **Lc 4, 16-21.** *El Espíritu del Señor está sobre mí, porque él me ha ungido.* ⤴

- Esta celebración tendrá lugar antes del Triduo pascual, y no precederá inmediatamente a la misa vespertina de la Cena del Señor.
- Según la costumbre tradicional de la liturgia latina, la bendición del óleo de los enfermos se hace antes de finalizar la plegaria eucarística; la del óleo de los catecúmenos y la consagración del crisma se hacen después de la comunión. Pero por razones pastorales, está permitido hacer todo el rito de bendición después de la liturgia de la Palabra.
- Los fieles que han comulgado en la misa crismal pueden también comulgar de nuevo en la misa vespertina de la Cena del Señor.
- Se toman y se llevan a las iglesias los nuevos óleos benditos; los viejos se queman o se dejan que ardan en la lámpara del Santísimo.
- Hoy no se permiten otras celebraciones, tampoco la misa exequial.

Liturgia de las Horas: oficio de feria.

- En el Oficio de lectura es aconsejable tomar el salmo 68 (viernes de la semana III del Salterio).

Martirologio: hoy se omite su lectura.

CALENDARIOS: Barcelona: Aniversario de la ordenación episcopal de Mons. David Abadías Aurín, obispo auxiliar (2023).
Segorbe-Castellón: Aniversario de la ordenación episcopal de Mons. Casimiro López Llorente, obispo (2001).

25 JUEVES. *Después de la Hora Nona:*

COMIENZA EL TRIDUO PASCUAL

JUEVES SANTO EN LA CENA DEL SEÑOR

Con la misa que tiene lugar en las horas vespertinas del jueves de la Semana Santa, la Iglesia comienza el Triduo pascual y evoca aquella Cena en la cual el Señor Jesús, en la noche en que iba a ser entregado, habiendo amado hasta el extremo a los suyos que estaban en el mundo, ofreció a Dios Padre su Cuerpo y su Sangre bajo las especies del pan y del vino y los entregó a los apóstoles para que los sumiesen, mandándoles que ellos y sus sucesores en el sacerdocio también lo ofreciesen (Cæremoniale Episcoporum, n. 297).

Toda la atención del espíritu debe centrarse en los misterios que se recuerdan en la Misa: es decir, la institución de la Eucaristía, la institución del Orden sacerdotal y el mandamiento del Señor sobre la caridad fraterna; son estos los puntos que conviene recordar a los fieles en la homilía, para que tan grandes misterios puedan penetrar más profundamente en su piedad y los vivan intensamente en sus costumbres y en su vida.

Misa vespertina de la Cena del Señor (blanco).

MISAL: ants. y oracs. props., Gl. (mientras se canta el himno «Gloria a Dios», de acuerdo con las costumbres locales, se hacen sonar las campanas, que ya no se vuelven a tocar hasta el «Gloria a Dios» de la Vigilia pascual), sin Credo, Pf. I Eucaristía, embolismos props. en las PP. EE. No se puede decir la PE IV. No se dice «Podéis ir en paz».

LECC.: vol. **I (B)**.

- **Ex 12, 1-8. 11-14.** *Prescripciones sobre la cena pascual.*
- **Sal 115.** ℟. *El cáliz de la bendición es comunión de la sangre de Cristo.*
- **1 Cor 11, 23-26.** *Cada vez que coméis y bebéis, proclamáis la muerte del Señor.*
- **Jn 13, 1-15.** *Los amó hasta el extremo.*

La eucaristía es el sacramento que hace a la Iglesia. Es memoria pascual del sacrificio nuevo y eterno, del paso de la servidumbre a la libertad para que podamos alcanzar la plenitud de caridad y de vida. La eucaristía es una enseñanza sobre el servicio y el diálogo, porque es la narración de lo que Jesús hizo por todos nosotros, de su servicio, de su entrega en la cruz. La eucaristía nos enseña a no crear enemistad, a no encerrarnos, aunque sabemos que en este camino nos podemos encontrar con la cruz. El altar, la santa eucaristía, son la escuela espiritual, la cátedra del Evangelio, la memoria del diálogo y el servicio, la medicina de la eternidad, el lugar de la fraternidad y el anuncio de que la unidad entre todos es posible.

- La sagrada comunión solo se puede distribuir a los fieles dentro de la misa; a los enfermos se les puede llevar a cualquier hora.
- Adórnese con flores el altar con la moderación conveniente al carácter de este día. El sagrario ha de estar completamente vacío al inicio de la celebración; se ha de consagrar en esta misa suficiente pan para que el clero y el pueblo puedan comulgar hoy y mañana.
- El lavatorio de los pies a aquellos previamente designados, que según la tradición se hace en este día, significa el servicio y el amor de Cristo, que ha venido «no para ser servido, sino para servir» (Mt 20, 28). Conviene que esta tradición se mantenga y se explique según su propio significado.
- Los donativos para los pobres, especialmente aquellos que se han podido reunir durante la Cuaresma como fruto de la penitencia, pueden ser presentados en la procesión de las ofrendas junto al pan y el vino, mientras se canta «Ubi cáritas est vera» u otro canto apropiado.
- Será muy conveniente que los diáconos, acólitos o ministros extraordinarios lleven la eucaristía a la casa de los enfermos que lo deseen, tomándola del altar en el momento de la comunión, indicando de este modo su unión más intensa con la Iglesia que celebra.
- Terminada la misa, se despoja el altar en el cual se ha celebrado. Conviene que las cruces que haya en la iglesia se cubran con un velo de color oscuro o morado. No se encenderán velas o lámparas ante las imágenes de los santos.
- Hoy no se permiten otras celebraciones, tampoco la misa exequial.

RESERVA Y ADORACIÓN

- Prepárese un lugar para la reserva, preparada en alguna parte de la iglesia o en alguna capilla convenientemente ornamentada, que invite a la oración y a la meditación. No se pierda de vista la sobriedad y la austeridad que corresponden a la liturgia de estos días.
- El traslado y la reserva del Santísimo Sacramento no han de hacerse si en esa iglesia no va a tener lugar la celebración de la Pasión del Señor el Viernes Santo.
- El sacramento ha de ser reservado en un sagrario; no ha de hacerse nunca una exposición con la custodia. El sagrario no ha de tener la forma de sepulcro; la capilla de la reserva no se prepara para representar la sepultura del Señor, sino para conservar el pan eucarístico destinado a la comunión del Viernes Santo.

↳

- Invítese a los fieles a una adoración prolongada durante la noche del Santísimo Sacramento en la reserva solemne. En esta ocasión es oportuno leer una parte del Evangelio según san Juan (capítulos 13-17).
- Pasada la medianoche, la adoración debe hacerse sin solemnidad, dado que ha comenzado ya el día de la Pasión del Señor.

Liturgia de las Horas: oficio prop. Comp. Dom. II.

- Los que participan en la misa vespertina de la Cena del Señor no rezan hoy las Vísperas.

26 VIERNES SANTO EN LA PASIÓN DEL SEÑOR

Ayuno y abstinencia

En este día, en que «ha sido inmolada nuestra Víctima Pascual: Cristo (1 Cor 5, 7), lo que por largo tiempo había sido prometido en misteriosa prefiguración se ha cumplido con plena eficacia: el cordero verdadero sustituye a la oveja que lo anunciaba, y con el único sacrificio se termina la diversidad de las víctimas antiguas» (cf. san León Magno).

En efecto, «esta obra de la redención humana y de la perfecta glorificación de Dios, preparada antes por las maravillas que Dios obró en el pueblo de la Antigua Alianza, Cristo, el Señor, la realizó principalmente por el Misterio pascual de su bienaventurada pasión, resurrección de entre los muertos y gloriosa Ascensión. Por este misterio, muriendo, destruyó nuestra muerte, y resucitando, restauró nuestra vida. Pues del costado de Cristo dormido en la cruz nació el sacramento admirable de la Iglesia entera» (SC, n. 5).

La Iglesia, meditando sobre la pasión de su Señor y Esposo y adorando la Cruz, conmemora su propio nacimiento y su misión de extender a toda la humanidad sus fecundos efectos, que hoy celebra, dando gracias por tan inefable don, e intercede por la salvación de todo el mundo (CO, n. 312).

Celebración de la Pasión del Señor (rojo).

MISAL: Todo propio. No se dice «Podéis ir en paz».

LECC.: vol. **I (B)**.

- **Is 52, 13 — 53, 12.** *Él fue traspasado por nuestras rebeliones (Cuarto cántico del Siervo del Señor).*
- **Sal 30.** ℟. *Padre, a tus manos encomiendo mi espíritu.*
- **Heb 4, 14-16; 5, 7-9.** *Aprendió a obedecer; y se convirtió, para todos los que lo obedecen, en autor de salvación.*
- **Jn 18, 1 — 19, 42.** *Pasión de nuestro Señor Jesucristo.*

La Palabra de Dios resuena de un modo muy intenso en el silencio del Viernes Santo. El Señor nos recuerda sus misericordias, y la mayor de todas es que ha destruido la muerte. En esta palabra somos el coro en el tercer cántico del siervo, y encomendándonos a Dios Padre con Jesús, queremos vivir en espíritu de obediencia. En la lectura de la Pasión somos como el discípulo amado, puestos por Jesús desde la cruz bajo la maternidad de María en la hora de la gran misericordia.

La acción litúrgica transcurre en silencio y en contemplación. La celebración consta de las siguientes partes:

1. Rito de entrada: procesión en silencio y oración.
2. Liturgia de la Palabra en la que se proclama especialmente la narración de la Pasión y se ora solemnemente por todos.
3. Adoración de la Cruz. La Cruz es signo del triunfo de la donación y del amor supremo de Jesús.
4. Rito de la comunión. La comunión es configuración sacramental con Cristo, muerto y resucitado.
5. Rito de conclusión. Las oraciones finales recuerdan a la asamblea, comunidad de la cruz, que debe vivir lo que ha celebrado.

- COLECTA POR LOS SANTOS LUGARES (pontificia): liturgia del día, mon. justificativa de la colecta y colecta.
- Según una antiquísima tradición, la Iglesia no celebra ningún sacramento ni en este día ni en el siguiente, excepto los de la penitencia y la unción de enfermos. La sagrada comunión se distribuye a los fieles únicamente dentro de la celebración de la Pasión del Señor; a los enfermos que no puedan participar en dicha celebración, se les puede llevar a cualquier hora del día.
- El altar debe estar desnudo por completo: sin cruz, sin candeleros ni manteles.
- Después del mediodía, cerca de las tres, a no ser que por razones pastorales se elija una hora más tardía, tiene lugar la celebración de la Pasión del Señor, desde el mediodía hasta el atardecer, pero nunca después de las nueve de la noche.
- Las lecturas han de ser leídas por entero.
- La historia de la Pasión del Señor según san Juan se canta o se proclama como el domingo anterior sin cirios ni incienso, no se hace al principio la salutación habitual, ni se signa el libro, pero se dice al final «Palabra del Señor».

↳

- Después de la lectura de la Pasión es oportuno hacer una breve homilía. Al final de la misma, los fieles pueden ser invitados a permanecer en oración durante un breve espacio de tiempo.
- Para la adoración solo debe exponerse una cruz, suficiente, grande y bella. Este rito ha de hacerse con el esplendor digno de la Gloria del misterio de nuestra salvación.
- Acabada la distribución de la comunión, el diácono u otro ministro idóneo lleva la píxide a algún lugar especialmente preparado fuera de la iglesia, o bien, si lo exigen las circunstancias, lo reserva en el sagrario.
- Después de la celebración se desnuda el altar, pero dejando sobre él la cruz con dos o cuatro candeleros. Dispóngase en la iglesia un lugar adecuado para colocar allí la cruz, a fin de que los fieles puedan adorarla, besarla y permanecer en oración y meditación. Hasta la Vigilia pascual se hace genuflexión sencilla a la cruz.
- Los ejercicios de piedad, como son el viacrucis, las procesiones de la Pasión y el recuerdo de los dolores de la santísima Virgen María, en modo alguno pueden ser descuidados, dada su importancia pastoral. Los textos y los cantos utilizados han de responder al espíritu de la liturgia del día. Los horarios de estos ejercicios piadosos han de regularse con el horario de la celebración litúrgica de tal manera que aparezca claro que la acción litúrgica, por su misma naturaleza, está por encima de los ejercicios piadosos.
- Hoy no se permiten otras celebraciones, tampoco la misa exequial.
- Las exequias sin misa han de celebrarse sin canto, sin órgano y sin tocar las campanas.

Liturgia de las Horas: oficio prop. Comp. Dom. II.

- Se recomienda que en este día se celebre en las iglesias el Oficio de lectura y las Laudes, con participación de los fieles.
- Los que participan en la acción litúrgica de la Pasión del Señor no rezan hoy las Vísperas.

Martirologio: hoy se omite su lectura.

CALENDARIOS: Canarias: Aniversario de la ordenación episcopal de Mons. Cristóbal Déniz Hernández, obispo auxiliar (2022).

27 SÁBADO. *Hasta la noche:*

SÁBADO SANTO DE LA SEPULTURA DEL SEÑOR

Ayuno (recomendado)

Durante el Sábado Santo la Iglesia permanece junto al sepulcro del Señor, meditando su pasión y muerte, su descenso a los infiernos, y se abstiene absolutamente del sacrificio de la misa, quedando desnudo el altar hasta que, después de la solemne Vigilia o expectación nocturna de la resurrección, se inauguren los gozos de la Pascua, con cuya exuberancia iniciarán los cincuenta días pascuales.

LITURGIA DE LAS HORAS: oficio propio (morado). Vísperas propias del Sábado Santo.

- Se recomienda con insistencia que en este día se celebre en las iglesias el Oficio de lectura y las Laudes, con participación de los fieles. Cuando esto no es posible, prepárese una celebración de la Palabra o un ejercicio piadoso que corresponda al misterio de este día.
- Pueden ser expuestas en la iglesia, a la veneración de los fieles, la imagen de Cristo crucificado, o en el sepulcro, o descendiendo a los infiernos, ya que ilustran el misterio del Sábado Santo, así como la imagen de la bienaventurada Virgen de los Dolores.
- En este día no se puede distribuir la sagrada comunión, a no ser en caso de viático.
- Según una antigua tradición, la Iglesia ayuna «porque el Esposo le ha sido arrebatado». Se recomienda que se observe también durante el Sábado Santo, a fin de que la Iglesia pueda llegar con espíritu ligero y abierto a la alegría del domingo de Resurrección (Carta circular sobre las fiestas pascuales, n. 39).
- Hoy no se permiten otras celebraciones, tampoco la misa exequial.

MARTIROLOGIO: hoy se omite su lectura.

TIEMPO PASCUAL

Introducción al tiempo pascual

De las *Normas universales sobre el Año litúrgico y sobre el calendario* (n. 22)

Los cincuenta días que van desde el Domingo de Resurrección hasta el Domingo de Pentecostés han de ser celebrados con alegría y exultación como si se tratase de un solo y único día festivo, más aún, como «un gran domingo» (S. Atanasio).

Del *Directorio sobre la Piedad popular y la Liturgia* (n. 156)

El tiempo pascual concluye en el quincuagésimo día, con el Domingo de Pentecostés, conmemorativo de la efusión del Espíritu Santo sobre los apóstoles (cf. Hch 2,1-4), de los comienzos de la Iglesia y del inicio de su misión a toda lengua, pueblo y nación. Es significativa la importancia que ha adquirido, especialmente en la catedral, pero también en las parroquias, la celebración prolongada de la misa de la Vigilia, que tiene el carácter de una oración intensa y perseverante de toda la comunidad cristiana, según el ejemplo de los apóstoles reunidos en oración unánime con la Madre del Señor.

Descripción de las lecturas de la misa

De los *Prenotandos* del Leccionario (nn. 100-102)

Domingos: Hasta el domingo tercero de Pascua, las lecturas del Evangelio relatan las apariciones de Cristo resucitado. Las lecturas del Buen Pastor están asignadas al cuarto domingo de Pascua. Los domingos quinto, sexto y séptimo de Pascua se leen pasajes escogidos del discurso y de la oración del Señor después de la última Cena. La primera lectura se toma de los Hechos de los Apóstoles, en el ciclo de los tres años, de modo paralelo y progresivo; de este modo, cada año se ofrecen algunas manifestaciones de la vida, testimonio y progreso de la Iglesia primitiva. Para la lectura apostólica, el año B se lee la primera carta de san Juan; estos textos están muy de acuerdo con el espíritu de una fe alegre y una firme esperanza, propios de este tiempo.

Ferias: La primera lectura se toma de los Hechos de los Apóstoles, como los domingos, de modo semicontinuo. En el Evangelio, dentro de la octava de Pascua, se leen los relatos de las apariciones del Señor. Después, se hace una lectura semicontinua del Evangelio de san Juan, del cual se toman ahora los textos de índole más bien pascual, para completar así la lectura ya empezada en el tiempo de Cuaresma. En esta lectura pascual ocupan una gran parte el discurso y la oración del Señor después de la Cena.

Solemnidades de la Ascensión y Pentecostés: La solemnidad de la Ascensión conserva como primera lectura la narración del suceso según los Hechos de los Apóstoles, y este texto es completado por las lecturas apostólicas acerca de Cristo ensalzado a la derecha del Padre. En la lectura del Evangelio cada ciclo presenta el texto propio según las variantes de cada evangelista. En la misa que se celebra por la tarde en la Vigilia de Pentecostés se ofrecen cuatro textos del Antiguo Testamento, para que se elija a voluntad uno de ellos, los cuales ilustran el múltiple significado de la solemnidad. La lectura apostólica explica cómo el Espíritu realiza su función en la Iglesia. Finalmente, la lectura evangélica recuerda la promesa del Espíritu hecha por Cristo, cuando aún no había sido glorificado. En la misa del día, se toma como primera lectura la acostumbrada narración que nos hacen los Hechos de los Apóstoles del gran acontecimiento de Pentecostés, mientras que los textos del Apóstol ponen de manifiesto los efectos de la actuación del Espíritu en la vida de la Iglesia. La lectura evangélica trae a la memoria cómo Jesús, en la tarde del día de Pascua, hace a los discípulos partícipes del Espíritu, mientras que los demás textos opcionales tratan de la acción del Espíritu en los discípulos y en la Iglesia.

Normas particulares del tiempo pascual

Misa

1. El formulario de la misa es propio para cada día.

2. Durante la octava de Pascua: se dice la misa del día litúrgico propio, que se celebra como las solemnidades del Señor. Se dice *Gloria*, la secuencia es facultativa, las plegarias eucarísticas tienen elementos propios y es conveniente emplear la bendición solemne. Hágase memoria en la plegaria eucarística de los que han recibido el bautismo en la Vigilia pascual (cf. PCFP, n. 102).

3. Los neófitos tengan reservado un lugar especial entre los fieles durante todo el tiempo pascual, en las misas dominicales, y hágase mención de ellos en la homilía y en la oración de los fieles (PCFP, n. 103).

4. En las memorias obligatorias que coinciden con las ferias del tiempo pascual se dice la colecta propia; en cambio, la oración sobre las ofrendas y la de después de la comunión, si no son propias, se pueden tomar o del común o de la feria correspondiente (cf. OGMR, n. 363). El prefacio se toma del tiempo o del común.

5. En las ferias y memorias libres se puede elegir la misa de feria, o la misa de uno de los santos de los que se hace memoria libre, o la misa de algún santo inscrito ese día en el Martirologio (cf. OGMR, n. 355b). En las memorias de los santos se toma la colecta propia o, si carece de ella, la del común correspondiente; en cambio, la oración sobre las ofrendas

y la de después de la comunión, si no son propias, se pueden tomar o del común o de la feria correspondiente (cf. OGMR, n. 363). El prefacio se toma del tiempo o del común.

6. Los domingos y durante la octava no se permiten las misas por diversas necesidades y votivas (cf. OGMR, n. 374). Durante las ferias después de la octava se permiten si la necesidad o la verdadera utilidad pastoral lo requieren (cf. OGMR, n. 376).

7. Los domingos no se permiten las misas de difuntos, tampoco la exequial (cf. OGMR, n. 380). Durante la octava tampoco se permiten las misas de difuntos, excepto la exequial. En las ferias después de la octava pueden celebrarse la misa exequial y las misas de difuntos después de recibida la noticia de la muerte y en el primer aniversario, pero no se permiten las misas cotidianas de difuntos durante todo este tiempo litúrgico (cf. OGMR, n. 381).

8. Se añade un *Aleluya* a las antífonas de entrada y comunión, a no ser que lo excluya el sentido de la misma.

9. El color de las vestiduras litúrgicas es el blanco (cf. OGMR, n. 346a). En las memorias de los santos puede usarse el color propio (blanco o rojo).

Liturgia de las Horas

10. La octava de Pascua tiene rúbricas propias; todos los días se dice *Te Deum*.

11. En los oficios del tiempo, excepto en días particulares, se usan los elementos propios del tiempo pascual, además de la antífona del invitatorio y el himno de la hora. La salmodia se toma del día correspondiente de la semana en el ciclo de cuatro semanas con antífonas propias.

12. Se añade un *Aleluya* a las antífonas de los salmos y del canto evangélico, a no ser que lo excluya el sentido de la misma.

13. Durante todo el tiempo pascual: los salmos de la Hora intermedia con la antífona «Aleluya, aleluya, aleluya».

14. Al final de Completas, «Reina del cielo» durante todo el T.P.

Calendarios particulares

15. Los domingos y durante la octava no se permite ninguna celebración; las solemnidades se trasladan al lunes siguiente (no el precepto), las fiestas y memorias de este año se omiten.

16. El resto de los días se permiten las celebraciones.

Otros

17. Es muy conveniente que los niños reciban su primera comunión en estos domingos pascuales (PCFP, n. 103).

18. Los pastores han de recordar y explicar a los fieles, durante el tiempo pascual, el sentido del precepto de la Iglesia de recibir la eucaristía en este tiempo por los cristianos que ya han hecho la primera comunión (c. 920). Se encarece que durante este tiempo, y especialmente durante la semana de Pascua, se lleve la comunión a los enfermos (PCFP, n. 104).

19. En los lugares donde es costumbre bendecir las casas con motivo de las fiestas pascuales, el párroco, otros presbíteros o diáconos delegados suyos cuidarán de hacerlo. El párroco acuda a las casas para hacer la visita pastoral a cada familia, mantener un coloquio con sus miembros y celebrar con ellos un momento de oración, usando los textos del *Bendicional* (PCFP, n. 105).

20. El cirio pascual, colocado junto al ambón o junto al altar, enciéndase en las celebraciones litúrgicas de alguna solemnidad, tanto en la misa como en Laudes y Vísperas, hasta el Domingo de Pentecostés. Acabado el tiempo de Pascua, se apaga el cirio pascual, que es conveniente colocar en un lugar digno del baptisterio, para que, en la celebración del bautismo, se enciendan en su llama los cirios de los bautizados (cf. Misal Romano).

27 SÁBADO. *En la noche:*

COMIENZA EL TIEMPO PASCUAL

VIGILIA PASCUAL EN LA NOCHE SANTA

Según una antiquísima tradición, esta es una noche de vela en honor del Señor, y la Vigilia que tiene lugar en la misma, conmemorando la Noche Santa en la que el Señor resucitó, ha de considerarse como «la madre de todas las Santas Vigilias» (san Agustín).

Durante la Vigilia, la Iglesia espera la resurrección del Señor y la celebra con los sacramentos de la iniciación cristiana (CO, n. 332). Los fieles, tal como lo recomienda el Evangelio (Lc 12, 35-48), deben asemejarse a los criados que con las lámparas encendidas en sus manos esperan el retorno de su Señor, para que, cuando llegue, los encuentre en vela y los invite a sentarse a su mesa.

Esta vigilia es figura de la Pascua auténtica de Cristo, de la noche de la verdadera liberación, en la cual, «rotas las cadenas de la muerte, Cristo asciende victorioso del abismo» (pregón pascual).

Misa de la Vigilia pascual (blanco).

MISAL: ants. y oracs. props., Gl., Pf. I Pasc. «en esta noche», embolismos props. en las PP. EE. No se puede decir la PE IV. Despedida con doble «Aleluya».

LECC.: vol. **I (B)**.

- **1.ª Gen 1, 1 — 2, 2.** *Vio Dios todo lo que había hecho, y era muy bueno.*
- **Sal 103.** ℟. *Envía tu espíritu, Señor, y repuebla la faz de la tierra.*

  o bien: **Sal 32.** ℟. *La misericordia del Señor llena la tierra.*
- **2.ª Gen 22, 1-18.** *El sacrificio de Abrahán, nuestro padre en la fe.*
- **Sal 15.** ℟. *Protégeme, Dios mío, que me refugio en ti.*
- **3.ª Ex 14, 15 — 15, 1a.** *Los hijos de Israel entraron en medio del mar, por lo seco.*
- **Salmo: Ex 15, 1-18.** ℟. *Cantaré al Señor, gloriosa es su victoria.*
- **4.ª Is 54, 5-14.** *Con amor eterno te quiere el Señor, tu libertador.*
- **Sal 29.** ℟. *Te ensalzaré, Señor, porque me has librado.*
- **5.ª Is 55, 1-11.** *Venid a mí y viviréis. Sellaré con vosotros una alianza perpetua.*
- **Salmo: Is 12, 2-6.** ℟. *Sacaréis aguas con gozo de las fuentes de la salvación.*
- **6.ª Bar 3, 9-15. 32 — 4, 4.** *Camina al resplandor del Señor.*
- **Sal 18.** ℟. *Señor, tú tienes palabras de vida eterna.*
- **7.ª Ez 36, 16-17a. 18-28.** *Derramaré sobre vosotros un agua pura, y os daré un corazón nuevo.*

- **Sal 41.** ℟. *Como busca la cierva corrientes de agua, así mi alma te busca a ti, Dios mío.*

o bien: **Sal 50.** ℟. *Oh, Dios, crea en mí un corazón puro.*

- **Rom 6, 3-11.** *Cristo, una vez resucitado de entre los muertos, ya no muere más.*
- **Sal 117.** ℟. *Aleluya, aleluya, aleluya.*
- **Mt 28, 1-10.** *Ha resucitado y va por delante de vosotros a Galilea.*

Noche santa y dichosa para celebrar las cadenas rotas de la muerte. Contemplamos la historia de la salvación, desde la creación hasta la gran profecía del corazón nuevo, y en el centro el paso del mar en medio de la noche con el canto final de liberación. Creación y liberación se unen en un mismo designio divino, y nosotros vamos respondiendo con el canto de los salmos alabando con el corazón. En cuerpo y alma renovados para entregarnos al servicio del Dios que ilumina esta noche. Todo culmina con la proclamación de la resurrección a las mujeres en la mañana de aquel primer domingo.

La celebración litúrgica consta de las siguientes partes:

1. **Lucernario:** bendición del fuego, procesión y pregón pascual.
2. **Liturgia de la Palabra:** la Iglesia proclama y medita las maravillas que Dios ha hecho en favor de su pueblo.
3. **Liturgia bautismal:** por los sacramentos de iniciación cristiana los nuevos discípulos de Cristo se comprometen a seguirle con fidelidad. La Iglesia renueva las promesas bautismales.
4. **Liturgia eucarística:** es la eucaristía más importante de todo el año litúrgico.

◆ Toda la celebración de la Vigilia pascual debe hacerse durante la noche. Por ello no debe escogerse ni una hora tan temprana que la Vigilia empiece antes del inicio de la noche, ni tan tardía que concluya después del alba del domingo. Esta regla ha de ser interpretada estrictamente. Cualquier costumbre o abuso contrarios han de ser reprobados.

◆ Aunque se celebre antes de la medianoche, es ya la misa de Pascua del Domingo de Resurrección.

◆ El pregón pascual, magnífico poema lírico que presenta el Misterio pascual en el conjunto de la economía de la salvación, puede ser proclamado, si fuese necesario por falta de un diácono o por imposibilidad del sacerdote celebrante, por un cantor. ↳

- Por motivos graves de orden pastoral puede reducirse el número de lecturas del Antiguo Testamento; pero téngase siempre en cuenta que la lectura de la Palabra es fundamental en esta Vigilia pascual. Deben leerse, por lo menos, tres lecturas del Antiguo Testamento, concretamente de la Ley y los profetas, y cantarse los respectivos salmos responsoriales. Nunca puede omitirse la lectura del capítulo 14 del Éxodo (3.ª lect.) ni su canto.
- Las lecturas de la Sagrada Escritura describen momentos culminantes de la Historia de la salvación, cuya meditación se facilita a los fieles con el canto del salmo responsorial, el silencio y la oración del sacerdote celebrante. La Iglesia, «comenzando por Moisés y siguiendo por los Profetas» (Lc 24, 27; cf. Lc 24, 44-45), interpreta el Misterio pascual de Cristo.
- Es conveniente que se administre la comunión bajo las dos especies del pan y del vino, con el consentimiento del obispo diocesano.
- Los fieles que participan en esta misa de la noche pueden comulgar de nuevo en la misa del día de Pascua. El que celebra o concelebra la misa de la noche pascual puede celebrar o concelebrar de nuevo la misa del día de Pascua.
- No se permite la celebración solo de la misa sin los ritos de la Vigilia pascual.
- Cuídese de tal modo la liturgia que se pueda hacer llegar al pueblo cristiano las riquezas que contienen las plegarias y los ritos; es necesario que se respete la verdad de los signos, se favorezca la participación de los fieles y que no falten ministros, lectores y cantores para el buen desarrollo de la celebración.
- La práctica de organizar en una misma comunidad parroquial dos vigilias pascuales, una abreviada y otra muy desarrollada, es incorrecta, como contraria a los más elementales principios de la celebración pascual, que requieren una única asamblea, signo de la única Iglesia que se renueva en la celebración de los Misterios pascuales. Hay que favorecer el hecho de que los grupos particulares tomen parte en la celebración común de la Vigilia pascual, de suerte que todos los fieles, formando una única asamblea, puedan experimentar más profundamente el sentido de pertenencia a la comunidad eclesial.
- El cirio pascual se coloca sobre un candelero solemne junto al ambón o en el presbiterio hasta el Domingo de Pentecostés, inclusive. ⤴

Liturgia de las Horas:

- La Vigilia pascual ocupa el lugar del Oficio de lectura. Los que no han asistido a la Vigilia lean por lo menos cuatro lecturas, con sus cánticos y oraciones (Ex 14, 15-15, 1; Cant: Ex 15, 1-6. 13. 17-18; Ez 36, 16-28; Sal 41, 2-3. 5; 42, 3-4; Rom 6, 3-11; Sal 117, 1-2. 16. 17. 22-23; Mt 28, 1-10).
- Los que participan en la Vigilia pascual no rezan hoy las Completas.

COMIENZA LA OCTAVA DE PASCUA

28 ✝ DOMINGO DE PASCUA DE LA RESURRECCIÓN DEL SEÑOR

Este es el día en que actuó el Señor, la solemnidad de las solemnidades y nuestra Pascua: la resurrección de nuestro Salvador Jesucristo según la carne (elog. del Martirologio Romano).

Misa del Domingo (blanco).

MISAL: ants. y oracs. props., es conveniente sustituir el acto penitencial por la aspersión con el agua bendecida en la Vigilia pascual, Gl., Cr., Pf. Pasc. I «en este día», embolismos props. en las PP. EE. No se puede decir la PE IV. Despedida con doble «Aleluya».

LECC.: vol. **I (B)**.

- **Hch 10, 34a. 37-43.** *Hemos comido y bebido con él después de su resurrección de entre los muertos.*
- **Sal 117.** ℟. *Este es el día que hizo el Señor: sea nuestra alegría y nuestro gozo.*
- **Col 3, 1-4.** *Buscad los bienes de allá arriba, donde está Cristo.*

o bien: **1 Cor 5, 6b-8.** *Barred la levadura vieja para ser una masa nueva.*

- **Secuencia.** *Ofrezcan los cristianos.*
- **Jn 20, 1-9.** *Él había de resucitar de entre los muertos.*

o bien, para las misas vespertinas: **Lc 24, 13-35.** *Quédate con nosotros, porque atardece.* ↳

La Palabra proclama en este día que Dios nos ha abierto las puertas de la eternidad, y nos invita a buscar los bienes de allá arriba, donde está Cristo. Y nosotros respondemos que este día lo hizo el Señor para nuestra alegría y nuestro gozo. Los evangelios que leemos este día, el del día y el opcional de la misa vespertina, narran los dos momentos sucesivos de la resurrección: el sepulcro vacío con los lienzos, y los encuentros con el resucitado. El discípulo, alentado por las mujeres, vio el sepulcro vacío y los lienzos en el suelo, y eso le bastó para empezar a creer en la resurrección tal como Jesús lo había anunciado. Que te busquemos, Señor, como María, Juan y Pedro, y que tú nos encuentres.

- Hoy no se permiten otras celebraciones, tampoco la misa exequial.
- Si ha de bendecirse el baptisterio o la nueva pila bautismal, se escogerá un domingo, principalmente del tiempo pascual, o la fiesta del Bautismo del Señor (cf. Bendicional, nn. 933 y ss.).
- El deber pastoral de visitar y bendecir anualmente a las familias cristianas en sus casas cobra una importancia especial durante el tiempo pascual (cf. Bendicional, nn. 68 y ss.).

Liturgia de las Horas: oficio del Domingo de Pascua. Te Deum. Comp. Dom. I o II.

- Consérvese, donde aún esté en vigor, o restáurese en la medida en que sea posible, la tradición de celebrar las Vísperas bautismales del día de Pascua, durante las cuales, y al canto de los salmos, se hace una procesión al bautisterio (Carta circular sobre las fiestas pascuales, n. 98).
- En lugar del responsorio breve, se dice la antífona «Este es el día».
- Con las Vísperas se concluye el Triduo pascual.

Martirologio: elog. prop. del Domingo de Pascua de la Resurrección del Señor, pág. 44, y elogs. del 29 de marzo, pág. 228.

29 LUNES DE LA OCTAVA DE PASCUA

Misa del lunes de la Octava (blanco).

MISAL: ants. y oracs. props., Gl., sin Cr., Pref. Pasc. I «en este día», embolismos props. en las PP. EE. No se puede decir la PE IV. Despedida con doble «Aleluya».

LECC.: vol. **II**.

- **Hch 2, 14. 22-33.** *A este Jesús lo resucitó Dios, de lo cual todos nosotros somos testigos.*
- **Sal 15.** ℟. *Protégeme, Dios mío, que me refugio en ti.*
- **Secuencia (opcional).** *Ofrezcan los cristianos.*
- **Mt 28, 8-15.** *Comunicad a mis hermanos que vayan a Galilea; allí me verán.*

◆ Hoy no se permiten otras celebraciones, excepto la misa exequial.

Liturgia de las Horas: oficio del lunes de la Octava. Te Deum. Comp. Dom. I o II.

Martirologio: elogs. del 30 de marzo, pág. 229.

30 MARTES DE LA OCTAVA DE PASCUA

Misa del martes de la Octava (blanco).

MISAL: ants. y oracs. props., Gl., sin Cr., Pref. Pasc. I «en este día», embolismos props. en las PP. EE. No se puede decir la PE IV. Despedida con doble «Aleluya».

LECC.: vol. **II**.

- **Hch 2, 36-41.** *Convertíos y sea bautizado cada uno de vosotros en el nombre de Jesús.*
- **Sal 32.** ℟. *La misericordia del Señor llena la tierra.*
- **Secuencia (opcional).** *Ofrezcan los cristianos.*
- **Jn 20, 11-18.** *He visto al Señor y ha dicho esto.*

◆ Hoy no se permiten otras celebraciones, excepto la misa exequial.

Liturgia de las Horas: oficio del martes de la Octava. Te Deum. Comp. Dom. I o II.

Martirologio: elogs. del 31 de marzo, pág. 230.

31 MIÉRCOLES DE LA OCTAVA DE PASCUA

Misa del miércoles de la Octava (blanco).

MISAL: ants. y oracs. props., Gl., sin Cr., Pref. Pasc. I «en este día», embolismos props. en las PP. EE. No se puede decir la PE IV. Despedida con doble «Aleluya».

LECC.: vol. **II**.

- **Hch 3, 1-10.** *Te doy lo que tengo: en nombre de Jesús, levántate y anda.*
- **Sal 104.** ℟. *Que se alegren los que buscan al Señor.*
- **Secuencia (opcional).** *Ofrezcan los cristianos.*
- **Lc 24, 13-35.** *Lo reconocieron al partir el pan.*

◆ Hoy no se permiten otras celebraciones, excepto la misa exequial.

Liturgia de las Horas: oficio del miércoles de la Octava. Te Deum. Comp. Dom. I o II.

Martirologio: elogs. del 1 de abril, pág. 232.

MES DE ABRIL

1 JUEVES DE LA OCTAVA DE PASCUA

Misa del jueves de la Octava (blanco).

MISAL: ants. y oracs. props., Gl., sin Cr., Pref. Pasc. I «en este día», embolismos props. en las PP. EE. No se puede decir la PE IV. Despedida con doble «Aleluya».

LECC.: vol. **II**.

- **Hch 3, 11-26.** *Matasteis al autor de la vida, pero Dios lo resucitó de entre los muertos.*
- **Sal 8.** ℟. *¡Señor, Dios nuestro, qué admirable es tu nombre en toda la tierra!*
- **Secuencia (opcional).** *Ofrezcan los cristianos.*
- **Lc 24, 35-48.** *Así está escrito: el Mesías padecerá y resucitará de entre los muertos al tercer día.*

◆ Hoy no se permiten otras celebraciones, excepto la misa exequial.

Liturgia de las Horas: oficio del jueves de la Octava. Te Deum. Comp. Dom. I o II.

Martirologio: elogs. del 2 de abril, pág. 233.

2 VIERNES DE LA OCTAVA DE PASCUA

Misa del viernes de la Octava (blanco).

MISAL: ants. y oracs. props., Gl., sin Cr., Pref. Pasc. I «en este día», embolismos props. en las PP. EE. No se puede decir la PE IV. Despedida con doble «Aleluya».

LECC.: vol. **II**.

- **Hch 4, 1-12.** *No hay salvación en ningún otro.*
- **Sal 117.** ℟. *La piedra que desecharon los arquitectos es ahora la piedra angular.*
- **Secuencia (opcional).** *Ofrezcan los cristianos.*
- **Jn 21, 1-14.** *Jesús se acerca, toma el pan y se lo da, y lo mismo el pescado.*

◆ Hoy no se permiten otras celebraciones, excepto la misa exequial.

Liturgia de las Horas: oficio del viernes de la Octava. Te Deum. Comp. Dom. I o II.

Martirologio: elogs. del 3 de abril, pág. 236.

3 SÁBADO. *Hasta la Hora Nona:*

SÁBADO DE LA OCTAVA DE PASCUA

Misa del sábado de la Octava (blanco).

MISAL: ants. y oracs. props., Gl., sin Cr., Pref. Pasc. I «en este día», embolismos props. en las PP. EE. No se puede decir la PE IV. Despedida con doble «Aleluya».

LECC.: vol. **II**.

- **Hch 4, 13-21.** *No podemos menos de contar lo que hemos visto y oído.*
- **Sal 117.** ℟. *Te doy gracias, Señor, porque me escuchaste.*
- **Secuencia (opcional).** *Ofrezcan los cristianos.*
- **Mc 16, 9-15.** *Id al mundo entero y proclamad el Evangelio.*

◆ Hoy no se permiten otras celebraciones, excepto la misa exequial.

Liturgia de las Horas: oficio del sábado de la Octava. Te Deum.

Martirologio: elogs. del 4 de abril, pág. 237.

3 SÁBADO. *Después de la Hora Nona:*

SEGUNDA SEMANA DE PASCUA

Segunda semana del Salterio

Misa vespertina del II Domingo de Pascua (blanco).

Liturgia de las Horas: I Vísp. del oficio dominical. Comp. Dom. I o II.

4 ✠ II DOMINGO DE PASCUA O DE LA DIVINA MISERICORDIA

Misa del Domingo (blanco).

MISAL: ants. y oracs. props., Gl., Cr., Pref. Pasc. I «en este día», embolismos props. en las PP. EE. No se puede decir la PE IV. Despedida con doble «Aleluya».

LECC.: vol. **I (B)**.

- **Hch 4, 32-35.** *Un solo corazón y una sola alma.*
- **Sal 117.** ℟. *Dad gracias al Señor porque es bueno, porque es eterna su misericordia.*
- **1 Jn 5, 1-6.** *Todo lo que ha nacido de Dios vence al mundo.*
- **Secuencia (opcional).** *Ofrezcan los cristianos.*
- **Jn 20, 19-31.** *A los ocho días llegó Jesús.*

La unidad en la oración y en la fraternidad es el primer fruto del Espíritu que nos hace renacer como hijos de Dios, y esto se manifiesta en la primera comunidad cristiana. Damos gracias al Señor porque es eterna su misericordia, que es su amor, y responder a esto es querer cumplir sus mandamientos. Lo primero que hace Jesús resucitado es restablecer la relación con los discípulos, pues todos, de alguna manera habían perdido la relación con él durante los acontecimientos de su pasión y muerte. Ahora, su presencia corporal es de paz y de misericordia que llena de alegría a los discípulos.

◆ Hoy no se permiten otras celebraciones, tampoco la misa exequial.

Liturgia de las Horas: oficio dominical. Te Deum. Comp. Dom. I o II.

Martirologio: Elogio propio de la Anunciación del Señor, pág. 222, y elogs. del 5 de abril, pág. 239.

TERMINA LA OCTAVA DE PASCUA

5 LUNES. ANUNCIACIÓN DEL SEÑOR, solemnidad trasladada

Solemnidad de la Anunciación del Señor. Llegada la plenitud de los tiempos, el que desde antes de los siglos era el Unigénito Hijo de Dios, por nosotros los hombres y por nuestra salvación, por obra del Espíritu Santo se encarnó en María, la Virgen, y se hizo hombre (elog. del Martirologio Romano).

Misa de la solemnidad (blanco).

MISAL: ants. y oracs. props., Gl., Cr. (a las palabras «Y por obra…», todos se arrodillan), Pf. prop. No se puede decir la PE IV.

LECC.: vol. **IV**.

- **Is 7, 10-14; 8, 10b.** *Mirad: la virgen está encinta.*
- **Sal 39.** ℟. *Aquí estoy, Señor, para hacer tu voluntad.*
- **Heb 10, 4-10.** *Así está escrito en el comienzo del libro acerca de mí: para hacer, ¡oh, Dios!, tu voluntad.*
- **Lc 1, 26-38.** *Concebirás en tu vientre y darás a luz un hijo.*

El saludo del ángel a María es especial, *¡Jaire!*, ¡alégrate!, le dice. Y así comienza nuestro Nuevo Testamento, con esta alegría que va a recorrer todo el camino de Jesús y el camino de la Iglesia. Con ella comienza la Buena Noticia, el Evangelio. María no dudó, ella no pregunta el «qué» sino el «cómo», porque ella está abierta a Dios en todo momento. Es lo que respondemos en el salmo con ella: «Aquí estoy», sabiendo que el Verbo de Dios se hizo carne y habitó entre nosotros, el que es Dios y hombre verdadero que nos llevará a la alegría eterna de la resurrección.

- JORNADA POR LA VIDA (dependiente de la CEE): Liturgia del día, alusión en la mon. de entrada y en la hom., intención en la orac. univ.
- Hoy no se permiten otras celebraciones, excepto la misa exequial.

Liturgia de las Horas: oficio de la solemnidad. Te Deum. Comp. Dom. II.

Martirologio: elogs. del 6 de abril, pág. 240.

6 MARTES DE LA II SEMANA DE PASCUA, feria

Misa de feria (blanco).

MISAL: ants. y oracs. props., Pf. Pasc.

LECC.: vol. **II**.

- **Hch 4, 32-37.** *Un solo corazón y una sola alma.*
- **Sal 92.** ℟. *El Señor reina, vestido de majestad.*
- **Jn 3, 7b-15.** *Nadie ha subido al cielo sino el que bajó del cielo, el Hijo del hombre.*

Liturgia de las Horas: oficio de feria.

Martirologio: elogs. del 7 de abril, pág. 242.

CALENDARIOS: Astorga: Santo Toribio, obispo (S-trasladada).
Orihuela-Alicante, Segorbe-Castellón y Valencia: San Vicente Ferrer, presbítero (S-trasladada).
Tui-Vigo: Beato Pedro González, presbítero (S-trasladada).
Pamplona: Dedicación de la iglesia-catedral (F).
Bilbao: Aniversario de la ordenación episcopal de Mons. Joseba Segura Etxezarraga, obispo (2019).

7 MIÉRCOLES. SAN JUAN BAUTISTA DE LA SALLE, presbítero, memoria obligatoria

Misa de la memoria (blanco).

MISAL: 1.ª orac. prop. y el resto del común de pastores (para un pastor) o de santos (para educadores), o de la feria, Pf. Pasc. o de la memoria.

LECC.: vol. **II**.

- **Hch 5, 17-26.** *Mirad, los hombres que metisteis en la cárcel están en el templo, enseñando al pueblo.*
- **Sal 33.** ℟. *El afligido invocó al Señor, y él lo escuchó.*
- **Jn 3, 16-21.** *Dios envió a su Hijo para que el mundo se salve por él.*

o bien: cf. vol. **IV**.

Liturgia de las Horas: oficio de la memoria.

Martirologio: elogs. del 8 de abril, pág. 244.

8 JUEVES DE LA II SEMANA DE PASCUA, feria

Misa de feria (blanco).

MISAL: ants. y oracs. props., Pf. Pasc.

LECC.: vol. **II**.

- **Hch 5, 27-33.** *Testigos de esto somos nosotros y el Espíritu Santo.*
- **Sal 33.** ℟. *El afligido invocó al Señor, y él lo escuchó.*
- **Jn 3, 31-36.** *El Padre ama al Hijo y todo lo ha puesto en su mano.*

Liturgia de las Horas: oficio de feria.

Martirologio: elogs. del 9 de abril, pág. 246.

CALENDARIOS: Orihuela-Alicante, Alicante y arciprestazgo de Mutxamel: La Santa Faz de Nuestro Señor Jesucristo (F). **Orihuela-Alicante, diócesis:** (MO). **Alcalá de Henares:** Beato Julián de san Agustín Martinet Gutiérrez, religioso (ML).

9 VIERNES DE LA II SEMANA DE PASCUA, feria

Misa de feria (blanco).

MISAL: ants. y oracs. props., Pf. Pasc.

LECC.: vol. **II**.

- **Hch 5, 34-42.** *Salieron contentos de haber merecido aquel ultraje por el Nombre.*
- **Sal 26.** ℟. *Una cosa pido al Señor: habitar en su casa.*
- **Jn 6, 1-15.** *Repartió a los que estaban sentados todo lo que quisieron.*

Liturgia de las Horas: oficio de feria.

Martirologio: elogs. del 10 de abril, pág. 248.

CALENDARIOS: Pasionistas: Las Llagas de Nuestro Señor Jesucristo (MO).

10 SÁBADO. *Hasta la Hora Nona:*

SÁBADO DE LA II SEMANA DE PASCUA, feria

Misa de feria (blanco).

MISAL: ants. y oracs. props., Pf. Pasc.

LECC.: vol. **II**.

- **Hch 6, 1-7.** *Eligieron a siete hombres llenos del Espíritu Santo.*
- **Sal 32.** ℟. *Que tu misericordia, Señor, venga sobre nosotros, como lo esperamos de ti.*
- **Jn 6, 16-21.** *Vieron a Jesús caminando sobre el mar.*

Liturgia de las Horas: oficio de feria.

Martirologio: elogs. del 11 de abril, pág. 249.

CALENDARIOS: Plasencia-ciudad: Nuestra Señora del Puerto (S).
Barbastro-Monzón: Nuestra Señora del Pueyo (MO).
Dominicos: Beato Antonio Neyrot, mártir (ML).
Canarias: Aniversario de la ordenación episcopal de Mons. Francisco Cases Andreu, obispo, emérito (1994).
Santiago de Compostela: Aniversario de la ordenación episcopal de Mons. Francisco José Prieto Fernández, arzobispo (2021).

10 SÁBADO. *Después de la Hora Nona:*

TERCERA SEMANA DE PASCUA
Tercera semana del Salterio

Misa vespertina del III Domingo de Pascua (blanco).

Liturgia de las Horas: I Vísp. del oficio dominical. Comp. Dom. I.

11 ✝ III DOMINGO DE PASCUA

Misa del Domingo (blanco).

MISAL: ants. y oracs. props., Gl., Cr., Pf. Pasc.

LECC.: vol. **I (B)**.

- **Hch 3, 13-15. 17-19.** *Matasteis al autor de la vida, pero Dios lo resucitó de entre los muertos.*
- **Sal 4.** ℟. *Haz brillar sobre nosotros, Señor, la luz de tu rostro.*
- **1 Jn 2, 1-5a.** *Él es víctima de propiciación por nuestros pecados y también por los del mundo entero.*
- **Lc 24, 35-48.** *Así está escrito: el Mesías padecerá y resucitará de entre los muertos al tercer día.*

No somos seguidores de una idea sino de una persona en la que confiamos. Esta persona es Jesús resucitado que reúne a los suyos, se presenta ante ellos, les infunde paz, y les muestra las heridas de su pasión. La resurrección está unida a la pasión y muerte, el resucitado es el que ha padecido y ha atravesado la muerte. Jesús quiere hacerse visible con su cuerpo resucitado en medio de su comunidad, después de que se hayan vuelto a congregar superando su dispersión; y ahora quiere infundirles paz, para que superen también su miedo y recobren la gloria de la adopción filial y la esperanza de la felicidad eterna.

◆ Hoy no se permiten otras celebraciones, tampoco la misa exequial.

Liturgia de las Horas: oficio dominical. Te Deum. Comp. Dom. II.

Martirologio: elogs. del 12 de abril, pág. 251.

12 LUNES DE LA III SEMANA DE PASCUA, feria

Misa de feria (blanco).

MISAL: ants. y oracs. props., Pf. Pasc.

LECC.: vol. **II**.

- **Hch 6, 8-15.** *No lograban hacer frente a la sabiduría y al espíritu con que hablaba.*
- **Sal 118.** ℟. *Dichoso el que camina en la ley del Señor.*
- **Jn 6, 22-29.** *Trabajad no por el alimento que perece, sino por el que perdura para la vida eterna.*

Liturgia de las Horas: oficio de feria.

Martirologio: elogs. del 13 de abril, pág. 253.

CALENDARIOS: Burgos: Aniversario de la ordenación episcopal de Mons. Mario Iceta Gavicagogeascoa, arzobispo (2008).

13 MARTES DE LA III SEMANA DE PASCUA, feria o SAN MARTÍN I, papa y mártir, memoria libre o SAN HERMENEGILDO, mártir, memoria libre

Misa de feria (blanco) o de una de las memorias (rojo).

MISAL: para la feria ants. y oracs. props. / para la memoria de san Martín 1.ª orac. prop. y el resto del común de mártires (para un mártir en T.P.) o de pastores (para un papa), o de la feria / para la memoria de san Hermengildo 1.ª orac. prop. y el resto del común de mártires (para un mártir en T.P.), o de la feria; Pf. Pasc. o de la memoria.

LECC.: vol. **II**.

- **Hch 7, 51 — 8, 1a.** *Señor Jesús, recibe mi espíritu.*
- **Sal 30.** ℟. *A tus manos, Señor, encomiendo mi espíritu.*
- **Jn 6, 30-35.** *No fue Moisés, sino que es mi Padre el que da el verdadero pan del cielo.*

o bien: cf. vol. **IV**.

Liturgia de las Horas: oficio de feria o de una de las memorias.

Martirologio: elogs. del 14 de abril, pág. 255.

CALENDARIOS: Sevilla: San Hermenegildo (MO).

14 MIÉRCOLES DE LA III SEMANA DE PASCUA, feria

Misa de feria (blanco).

MISAL: ants. y oracs. props., Pf. Pasc.

LECC.: vol. **II**.

- **Hch 8, 1b-8.** *Iban de un lugar a otro anunciando la Buena Nueva de la Palabra.*
- **Sal 65.** ℟. *Aclamad al Señor, tierra entera.*
- **Jn 6, 35-40.** *Esta es la voluntad del Padre: que todo el que ve al Hijo tenga vida eterna.*

Liturgia de las Horas: oficio de feria.

Martirologio: elogs. del 15 de abril, pág. 256.

CALENDARIOS: Sevilla: San Martín I, papa y mártir (ML).
Dominicos: Beato Pedro González, presbítero (ML).
Alcalá de Henares: Aniversario de la ordenación episcopal de Mons. Juan Antonio Reig Pla, obispo, emérito (1996).

15 JUEVES DE LA III SEMANA DE PASCUA, feria

Misa de feria (blanco).

MISAL: ants. y oracs. props., Pf. Pasc.

LECC.: vol. **II**.

- **Hch 8, 26-40.** *Mira, agua. ¿Qué dificultad hay en que me bautice?*
- **Sal 65.** ℟. *Aclamad al Señor, tierra entera.*
- **Jn 6, 44-51.** *Yo soy el pan vivo que ha bajado del cielo.*

Liturgia de las Horas: oficio de feria.

Martirologio: elogs. del 16 de abril, pág. 257.

CALENDARIOS: Jaén: Santa Potenciana, virgen (ML).
Granada: Aniversario de la muerte de Mons. José Méndez Asensio, arzobispo, emérito (2006).

16 VIERNES DE LA III SEMANA DE PASCUA, feria

MISA de feria (blanco).

MISAL: ants. y oracs. props., Pf. Pasc.

LECC.: vol. **II**.

- **Hch 9, 1-20.** *Ese hombre es un instrumento elegido por mí para llevar mi nombre a los pueblos.*
- **Sal 116.** ℟. *Id al mundo entero y proclamad el Evangelio.*
- **Jn 6, 52-59.** *Mi carne es verdadera comida, y mi sangre es verdadera bebidaLiturgia de las Horas: oficio de feria.*

LITURGIA DE LAS HORAS: oficio de feria.

MARTIROLOGIO: elogs. del 17 de abril, pág. 259.

CALENDARIOS: Palencia: Santo Toribio de Astorga, obispo (MO). **Oviedo y Santander:** (ML).
Trinitarios: San Benito José Labre (MO). **Hermanas de la Cruz y TOR:** (ML).
Astorga: San Fructuoso de Braga, obispo (ML).

17 SÁBADO. *Hasta la Hora de Nona:*

SÁBADO DE LA III SEMANA DE PASCUA, feria

MISA de feria (blanco).

MISAL: ants. y oracs. props., Pf. Pasc.

LECC.: vol. **II**.

- **Hch 9, 31-42.** *Se iba construyendo la Iglesia, y se multiplicaba con el consuelo del Espíritu Santo.*
- **Sal 115.** ℟. *¿Cómo pagaré al Señor todo el bien que me ha hecho?*
- **Jn 6, 60-69.** *¿A quién vamos a acudir? Tú tienes palabras de vida eterna-Liturgia de las Horas: oficio de feria.*

LITURGIA DE LAS HORAS: oficio de feria.

MARTIROLOGIO: elogs. del 18 de abril, pág. 262.

CALENDARIOS: Capuchinas de la Madre del Divino Pastor y Terciarias del Rebaño de María: Madre del Divino Pastor (S). **OFM Cap.:** (F). **Hijos de la Sagrada Familia:** (MO). **Sevilla y Asidonia-Jerez:** (ML).
Franciscanas Misioneras de la Madre del Divino Pastor: Virgen María, Madre del Buen Pastor (S).
Mercedarios: Beata María Ana de Jesús, virgen (MO). **Madrid:** (ML).

17 SÁBADO. *Después de la Hora Nona:*

CUARTA SEMANA DE PASCUA

Cuarta semana del Salterio

Misa vespertina del IV Domingo de Pascua (blanco).

Liturgia de las Horas: I Vísp. del oficio dominical. Comp. Dom. I.

18 ✠ IV DOMINGO DE PASCUA

Misa del Domingo (blanco).

MISAL: ants. y oracs. props., Gl., Cr., Pf. Pasc.

LECC.: vol. **I (B)**.

- **Hch 4, 8-12.** *No hay salvación en ningún otro.*
- **Sal 117.** ℟. *La piedra que desecharon los arquitectos es ahora la piedra angular.*
- **1 Jn 3, 1-2.** *Veremos a Dios tal cual es.*
- **Jn 10, 11-18.** *El buen pastor da su vida por las ovejas.*

La piedra desechada por los jefes del pueblo es ahora nuestro buen pastor. Él nos ha hecho hijos de Dios, y nos conduce con su fortaleza a la asamblea del cielo, a los pastos eternos, a donde está nuestro Pastor bueno. Jesús se refiere a su entrega en la cruz usando esta imagen del pastor y señala así la futura misión pastoral de sus discípulos que consiste en entregar la vida en favor de los hermanos, y es en esa entrega en donde el pastor siente la alegría que nace del evangelio. La Iglesia no puede hacer nada si Jesús, el Buen Pastor, no está en medio. Y los cristianos no podremos ser un solo rebaño si no ponemos a Jesús como pastor supremo: él es el que atrae a las ovejas.

- JORNADA MUNDIAL DE ORACIÓN POR LAS VOCACIONES (pontificia) y JORNADA Y COLECTA DE VOCACIONES NATIVAS (pontificia: OMP): Liturgia del día, alusión en la mon. de entrada y en la hom., intenciones en la orac. univ.
- Hoy no se permiten otras celebraciones, tampoco la misa exequial.

Liturgia de las Horas: oficio dominical. Te Deum. Comp. Dom. II.

Martirologio: elogs. del 19 de abril, pág. 264.

CALENDARIOS: San Felíu de Llobregat: Aniversario de la ordenación episcopal de Mons. Agustín Cortés Soriano, obispo (1998).

19 LUNES DE LA IV SEMANA DE PASCUA, feria

MISA de feria (blanco).

MISAL: ants. y oracs. props., Pf. Pasc.

LECC.: vol. **II**.

- **Hch 11, 1-18.** *Así pues, también a los gentiles les ha otorgado Dios la conversión que lleva a la vida.*
- **Sal 41.** ℟. *Mi alma tiene sed de ti, Dios vivo.*
- **Jn 10, 1-10.** *Yo soy la puerta de las ovejas.*

LITURGIA DE LAS HORAS: oficio de feria.

MARTIROLOGIO: elogs. del 20 de abril, pág. 265.

CALENDARIOS: Dominicos: Beato Isnardo de Chiampo, presbítero, o beata Sibilina Biscossi, virgen (ML).

20 MARTES DE LA IV SEMANA DE PASCUA, feria

MISA de feria (blanco).

MISAL: ants. y oracs. props., Pf. Pasc.

LECC.: vol. **II**.

- **Hch 11, 19-26.** *Se pusieron a hablar a los griegos, anunciándoles la Buena Nueva del Señor Jesús.*
- **Sal 86.** ℟. *Alabad al Señor todas las naciones.*
- **Jn 10, 22-30.** *Yo y el Padre somos uno*

LITURGIA DE LAS HORAS: oficio de feria.

MARTIROLOGIO: elogs. del 21 de abril, pág. 268.

CALENDARIOS: Coria-Cáceres y Tarazona: Dedicación de la iglesia-catedral (F).
Dominicos: Santa Inés de Montepulciano, virgen (ML).
Sevilla: Aniversario de la ordenación episcopal de Mons. Juan José Asenjo Pelegrina, arzobispo, emérito (1997).

21 MIÉRCOLES DE LA IV SEMANA DE PASCUA, feria o SAN ANSELMO, obispo y doctor de la Iglesia, m. libre

Misa de feria o de la memoria (blanco).

MISAL: para la feria ants. y oracs. props. / para la memoria 1.ª orac. prop. y el resto del común de pastores (para un obispo) o de doctores, o de la feria; Pf. Pasc. o de la memoria.

LECC.: vol. **II**.

- **Hch 12, 24 — 13, 5a.** *Apartadme a Bernabé y a Saulo.*
- **Sal 66.** ℟. *Oh, Dios, que te alaben los pueblos, que todos los pueblos te alaben.*
- **Jn 12, 44-50.** *Yo he venido al mundo como luz.*

o bien: cf. vol. **IV**.

Liturgia de las Horas: oficio de feria o de la memoria.

Martirologio: elogs. del 22 de abril, pág. 269.

CALENDARIOS: Santiago de Compostela: Dedicación de la iglesia-catedral (F).
OFM Cap.: San Conrado de Parzan, religioso (F). **Franciscanos:** (ML).
Benedictinos y OCSO: San Anselmo, obispo y doctor de la Iglesia (MO).
Hijas de Santa María de la Providencia: Beata Clara Bosatta (MO).
Gerona: Aniversario de la ordenación episcopal de Mons. Octavi Vilà Mayo, obispo (2024).
Santo Padre: Aniversario de la muerte del papa Francisco (2025).
Calahorra y La Calzada-Logroño: Aniversario de la muerte de Mons. Ramón Bua Otero, obispo, emérito (2012).
Segorbe-Castellón: Aniversario de la muerte de Mons. José María Cases Deordal, obispo, emérito (2002).

22 JUEVES DE LA IV SEMANA DE PASCUA, feria

Misa de feria (blanco).

MISAL: ants. y oracs. props., Pf. Pasc.

LECC.: vol. **II**.

- **Hch 13, 13-25.** *Dios sacó de la descendencia de David un salvador: Jesús.*
- **Sal 88.** ℟. *Cantaré eternamente tus misericordias, Señor.*
- **Jn 13, 16-20.** *El que recibe a quien yo envíe me recibe a mí.*

Liturgia de las Horas: oficio de feria.

Martirologio: elogs. del 23 de abril, pág. 270.

CALENDARIOS: Cartujos: San Hugo de Grenoble, obispo (F).
Jesuitas: Bienaventurada Virgen María, Madre de la Compañía de Jesús (F).
Cataluña: San Adalberto, obispo y mártir (ML).
Tarragona: San Fidel de Sigmaringa, presbítero y mártir (ML).
O. Cist. y OCSO: Beata María Gabriela Sagheddu, monja cisterciense (ML).
Menorca: Aniversario de la ordenación episcopal de Mons. Gerardo Villalonga Hellín, obispo (2023).
Osma-Soria: Aniversario de la muerte de Mons. Saturnino Rubio Montiel, obispo (1971).
Tarragona: Aniversario de la muerte de Mons. Ramón Torrella Cascante, arzobispo, emérito (2004).

23 VIERNES DE LA IV SEMANA DE PASCUA, feria o SAN JORGE, mártir, memoria libre o SAN ADALBERTO, obispo y mártir, memoria libre

Misa de feria (blanco) o de una de las memorias (rojo).

MISAL: para la feria ants. y oracs. props. / para la memoria de san Jorge 1.ª orac. prop. y el resto del común de mártires (para un mártir en T.P.) o de la feria / para la memoria de san Adalberto 1.ª orac. prop. y el resto del común de mártires (para un mártir en T.P.) o de pastores (para un obispo), o de la feria; Pf. Pasc. o de la memoria.

LECC.: vol. **II**.

- **Hch 13, 26-33.** *Dios ha cumplido su promesa resucitando a Jesús.*
- **Sal 2.** ℟. *Tú eres mi hijo: yo te he engendrado hoy.*
- **Jn 14, 1-6.** *Yo soy el camino y la verdad y la vida.*

o bien: cf. vol. **IV**.

Liturgia de las Horas: oficio de feria o de una de las memorias.

Martirologio: elogs. del 24 de abril, pág. 272.

CALENDARIOS: Cataluña: San Jorge, mártir (S). **Barbastro-Monzón, Coria-Cáceres, en la ciudad de Cáceres, Huesca, Tarazona, Teruel y Albarracín, Jaca y Zaragoza:** (F).
Agustinos: Beata Elena de Údine (ML).
Benedictinos: San Adalberto, obispo y mártir (ML).
Carmelitas Descalzos: Beata Teresa María de la Cruz Manetti, virgen (ML).
OFM, OFM Cap. y Franciscanos: Beato Gil de Asís, religioso (ML).

24 SÁBADO. *Hasta la Hora Nona:*

SÁBADO DE LA IV SEMANA DE PASCUA, feria
o SAN FIDEL DE SIGMARINGA, presbítero y mártir, m. libre

Misa de feria (blanco) o de la memoria (rojo).

MISAL: para la feria ants. y oracs. props. / para la memoria 1.ª orac. prop. y el resto del común de mártires (de un mártir en T.P.) o de pastores (para un pastor), o de la feria; Pf. Pasc. o de la memoria.

LECC.: vol. **II**.

- **Hch 13, 44-52.** *Sabed que nos dedicamos a los gentiles.*
- **Sal 97.** ℣. *Los confines de la tierra han contemplado la salvación de nuestro Dios.*
- **Jn 14, 7-14.** *Quien me ha visto a mí ha visto al Padre*

o bien: cf. vol. **IV**.

Liturgia de las Horas: oficio de feria o de la memoria.

Martirologio: elogs. del 25 de abril, pág. 274.

CALENDARIOS: Jaén: Santísima Virgen de la Cabeza (S).
HH. de Belén: Santo Hermano Pedro de San José Betancourt (S). **Tenerife:** (F).
Religiosas del Buen Pastor: Santa María Eufrasia Pelletier, religiosa (S). **Unión de Nuestra Señora de la Caridad:** (MO).
Agustinos: Conversión de san Agustín (F).
Hospitalarias del Sagrado Corazón: San Benito Menni, presbítero (F). **Getafe y Hospitalarios de San Juan de Dios:** (MO). **Madrid:** (ML).
OFM Cap.: San Fidel de Sigmaringa (F). **Franciscanos:** (MO).
Granada: San Gregorio de Elvira, obispo (MO).
Tarragona: San Pedro de Ermengol (MO).
Canónigos Regulares de Letrán y Orden Premonstratense: San Fidel de Sigmaringa, presbítero y mártir (MO).
Misioneras Eucarísticas de Nazaret: Santa María Cleofás, santa María Salomé y otras Santas discípulas del Señor (MO).
Tarazona: San Fidel de Sigmaringa, presbítero y mártir, o san Adalberto, obispo y mártir (ML).
O. Cist.: Santa Franca de Piacenza, virgen y abadesa cisterciense (ML).

24 SÁBADO. *Después de la Hora Nona:*

QUINTA SEMANA DE PASCUA
Primera semana del Salterio

Misa vespertina del V Domingo de Pascua (blanco).

Liturgia de las Horas: I Vísp. del oficio dominical. Comp. Dom. I.

25 ✝ V DOMINGO DE PASCUA

Misa del Domingo (blanco).

MISAL: ants. y oracs. props., Gl., Cr., Pf. Pasc.

LECC.: vol. **I (B)**.

- **Hch 9, 26-31.** *Él les contó cómo había visto al Señor en el camino.*
- **Sal 21.** ℟. *El Señor es mi alabanza en la gran asamblea.*
- **1 Jn 3, 18-24.** *Este es su mandamiento: que creamos y que nos amemos.*
- **Jn 15, 1-8.** *El que permanece en mí y yo en él, ese da fruto abundante.*

El consuelo del Espíritu Santo en medio de las dificultades multiplica la Iglesia, pues solo con su ayuda y protección podemos dar frutos abundantes y llegar a los gozos de la vida eterna. Jesús nos dice que él y el Padre forman una comunión de amor, y que nosotros debemos vivir unidos a él, igual que el sarmiento a la vid, para así dar fruto. Esto significa querer cumplir sus mandamientos, dejándonos podar por Dios a través del Espíritu. Estas palabras son su testamento y miran al futuro de los discípulos, que deben saber pedir y buscar la gloria de Dios Padre.

◆ Hoy no se permiten otras celebraciones, tampoco la misa exequial.

Liturgia de las Horas: oficio dominical. Te Deum. Comp. Dom. II.

Martirologio: elogs. del 26 de abril, pág. 275.

CALENDARIOS: Valencia: Aniversario de la ordenación episcopal del cardenal Antonio Cañizares Llovera, arzobispo, emérito (1992).

26 LUNES. SAN ISIDORO, obispo y doctor de la Iglesia, fiesta

Fiesta de san Isidoro, obispo y doctor de la Iglesia, que, discípulo de su hermano Leandro y sucesor suyo en la sede de Sevilla, en la Hispania Bética, escribió con erudición, convocó y presidió varios concilios, y trabajó con celo y sabiduría por la fe católica y por la observancia de la disciplina eclesiástica (elog. del Martirologio Romano).

Misa de la fiesta (blanco).

MISAL: ants. y oracs. props., Gl., Pf. prop. No se puede decir la PE IV.

LECC.: vol. **IV**.

- **1 Cor 2, 1-10.** *Vuestra fe se apoye en el poder de Dios.*
- **Sal 118.** ℟. *Lámpara es tu palabra para mis pasos, luz en mi sendero.*
- **Mt 5, 13-16.** *Vosotros sois la luz del mundo.*

◆ Hoy no se permiten las misas de difuntos, excepto la exequial.

Liturgia de las Horas: oficio de la fiesta. Te Deum.

Martirologio: elogs. del 27 de abril, pág. 277.

CALENDARIOS: Arzobispado Castrense-Cuerpo de Intervención Militar, Agustinas Misioneras, Franciscanas de Nuestra Señora del Buen Consejo y Heraldos del Evangelio: Bienaventurada Virgen María, Madre del Buen Consejo (S). **Agustinos:** (F). **HH. de las Escuelas Cristianas:** (MO). **Asuncionistas y Hospitalarios de San Juan de Dios:** (ML).
León y Sevilla: San Isidoro, obispo y doctor de la Iglesia (S).
Orden Premonstratense: San Ludolfo, obispo y mártir (MO).
Canónigos Regulares de Letrán: Beatos Bonifacio y Emérito, obispos (ML).
Paúles e Hijas de la Caridad: Traslación de las reliquias de san Vicente de Paúl (ML).

27 MARTES DE LA V SEMANA DE PASCUA, feria

Misa de feria (blanco).

MISAL: ants. y oracs. props., Pf. Pasc.

LECC.: vol. **II**.

- **Hch 14, 19-28.** *Contaron a la Iglesia lo que Dios había hecho por medio de ellos.*
- **Sal 144.** ℟. *Tus amigos, Señor, proclaman la gloria de tu reinado.*
- **Jn 14, 27-31a.** *Mi paz os doy.*

Liturgia de las Horas: oficio de feria.

Martirologio: elogs. del 28 de abril, pág. 279.

CALENDARIOS: Cataluña: Nuestra Señora de Montserrat (S).
León: Santo Toribio de Mogrovejo, obispo (F). **Valladolid:** (MO).
Vitoria: Santa Catalina de Siena, virgen y doctora de la Iglesia (F).
Burgos y Palencia: San Rafael Arnáiz, religioso (MO). **Oviedo, O. Cist. y OCSO:** (ML).
Hijas de Jesús: Beata María Antonia Bandrés y Elósegui, virgen (MO). **San Sebastián:** (ML).
Jesuitas: San Pedro Canisio, presbítero y doctor de la Iglesia (MO).
Mercedarios: San Pedro Armengol, religioso y mártir (MO).
Astorga: San Valerio, monje (ML).
Barbastro-Monzón: Beatos Domingo y Gregorio, presbíteros (ML).
Calahorra y La Calzada-Logroño y Tarazona: San Pedro Chanel, presbítero y mártir (ML), o san Luis María Grignion de Montfort, presbítero (ML).
Canónigos Regulares de Letrán: Beato Achardi, obispo (ML).
Dominicos: Beata Hosanna de Kotor, virgen (ML).
Heraldos del Evangelio: San Pedro Chanel, presbítero y mártir (ML).
HH. de las Escuelas Cristianas: Beato Nicolás Roland, presbítero (ML).
Sevilla: Aniversario de la muerte del cardenal Carlos Amigo Vallejo, arzobispo, emérito (2022).

28 MIÉRCOLES DE LA V SEMANA DE PASCUA, feria o SAN PEDRO CHANEL, presbítero y mártir, m. libre o SAN LUIS MARÍA GRIGNION DE MONTFORT, presbítero, memoria libre

Misa de feria o de la memoria san Luis María G. (blanco) o de la memoria de san Pedro Ch. (rojo).

MISAL: para la feria ants. y oracs. props. / para la memoria de san Pedro Ch. 1.ª orac. prop. y el resto del común de mártires (para un mártir en T.P.) o de pastores (para misioneros), o de la feria / para la memoria de san Luis Mª. 1.ª orac. prop. y el resto del común de pastores (para un pastor), o de la feria; Pf. Pasc. o de la memoria.

LECC.: vol. **II**.

- **Hch 15, 1-6.** *Se decidió que subieran a Jerusalén a consultar a los apóstoles y presbíteros sobre esta controversia.*
- **Sal 121.** ℟. *Vamos alegres a la casa del Señor.*
- **Jn 15, 1-8.** *El que permanece en mí y yo en él, ese da fruto abundante.*

o bien: cf. vol. **IV**.

Liturgia de las Horas: oficio de feria o de una de las memorias.

Martirologio: elogs. del 29 de abril, pág. 281.

CALENDARIOS: Vitoria: San Prudencio, obispo (S). **Tarazona:** (F). **Calahorra y La Calzada-Logroño y Osma-Soria:** (MO).
Monfortianos: San Luis María Grignion de Monfort, presbítero (S). **Heraldos del Evangelio:** (MO).
Bilbao: San Prudencio de Armentia, obispo, o san Pedro Chanel, presbítero y mártir, o san Luis María Grignion de Montfort, presbítero (ML).
PP. Maristas: San Pedro Chanel, presbítero y mártir (F). **HH. Maristas:** (MO).
TOR y OFM: Beato Luquesio (MO).
Pamplona y Tudela y San Sebastián: San Prudencio de Armentia, obispo, o san Pedro Chanel, presbítero y mártir, o san Luis María Grignion de Montfort, presbítero (ML).
Segorbe-Castellón: San Cirino, mártir (ML).
Lérida: Aniversario de la ordenación episcopal de Mons. Juan Piris Frígola, obispo, emérito (2001).

29 JUEVES. SANTA CATALINA DE SIENA, virgen y doctora de la Iglesia, patrona de Europa, fiesta

Fiesta de santa Catalina de Siena, virgen y doctora de la Iglesia, que, habiendo ingresado en las Hermanas de la Penitencia de Santo Domingo, deseosa de conocer a Dios en sí misma y a sí misma en Dios, se esforzó en asemejarse a Cristo crucificado. Trabajó también enérgica e incansablemente por la paz, por el retorno del Romano Pontífice a la Urbe y por la unidad de la Iglesia, y dejó espléndidos documentos llenos de doctrina espiritual (elog. del Martirologio Romano).

Misa de la fiesta (blanco).

MISAL: ants. y oracs. props., Gl., Pf. de vírgenes. No se puede decir la PE IV.

LECC.: vol. **IV**.

- **1 Jn 1, 5 — 2, 2.** *La sangre de Jesús nos limpia de todo pecado.*
- **Sal 102.** ℟. *Bendice, alma mía, al Señor.*
- **Mt 11, 25-30.** *Has escondido estas cosas a los sabios, y las has revelado a los pequeños.*

◆ Hoy no se permiten las misas de difuntos, excepto la exequial.

Liturgia de las Horas: oficio de la fiesta. Te Deum.

Martirologio: elogs. del 30 de abril, pág. 282.

CALENDARIOS: Canarias: San Pedro de Verona, mártir (S).
Vitoria: Dedicación de la iglesia-catedral (F).

30 VIERNES DE LA V SEMANA DE PASCUA, feria o SAN PÍO V, papa, memoria libre

Misa de feria o de la memoria (blanco).

MISAL: para la feria ants. y oracs. props. / para la memoria 1.ª orac. prop. y el resto del común de pastores (para un papa) o de la feria; Pf. Pasc. o de la memoria.

LECC.: vol. **II**.

- **Hch 15, 22-31.** *Hemos decidido, el Espíritu Santo y nosotros, no imponeros más cargas que las indispensables.*
- **Sal 56.** ℟. *Te daré gracias ante los pueblos, Señor.*
- **Jn 15, 12-17.** *Esto os mando: que os améis unos a otros.*

o bien: cf. vol. **IV**.

Liturgia de las Horas: oficio de feria o de la memoria.

Martirologio: elogs. del 1 de mayo, pág. 285.

CALENDARIOS: Dominicos: San Pío V (MO).
Hijos de la Pequeña Obra de la Divina Providencia, Misioneras de la Caridad y Sacramentinas Ciegas: San José Benito Cottolengo, presbítero (MO).
Burgos: San Indalecio, obispo y mártir (ML).
Córdoba: Santos Amador, presbítero, Pedro, religioso, y Luis, mártires (ML).
Vitoria: San Pío V, papa (ML), o san Pedro Chanel (ML), presbítero y mártir, o san Luis María Grignion de Montfort, presbítero (ML).
Canónigos Regulares de Letrán: San Aldobrando, obispo (ML).
OFM Cap.: Beato Benito de Urbino, presbítero (ML).

MES DE MAYO

1 SÁBADO. *Hasta la Hora de Nona:*

SÁBADO DE LA V SEMANA DE PASCUA, feria o SAN JOSÉ OBRERO, memoria libre

Misa de feria o de la memoria (blanco).

MISAL: para la feria ants. y oracs. props., Pf. Pasc. / para la memoria ants. y oracs. props., Pf. de san José: «en la conmemoración». No se puede decir la PE IV.

LECC.: vol. **II**.

- **Hch 16, 1-10.** *Pasa a Macedonia y ayúdanos.*
- **Sal 99.** ℟. *Aclama al Señor, tierra entera.*
- **Jn 15, 18-21.** *No sois del mundo, sino que yo os he escogido sacándoos del mundo.*

Para la memoria: vol. **IV** para el Evangelio.

-Mt 13, 54-58. *¿No es el hijo del carpintero?*

o bien: cf. vol. **IV**.

Liturgia de las Horas: oficio de feria o de la memoria.

Martirologio: elogs. del 2 de mayo, pág. 288.

CALENDARIOS: Coria-Cáceres: Nuestra Señora de la Montaña (S).
Segorbe-Castellón, Castellón-ciudad: Nuestra Señora del Lledó (F).
Hijos de la Sagrada Familia, Misioneras Hijas de la Sagrada Familia y Siervas de San José: San José obrero (MO).
Hospitalarios de San Juan de Dios: San Ricardo Pampuri, religioso (MO).
Tenerife: Aniversario de la ordenación episcopal de Mons. Eloy Alberto Santiago Santiago, obispo (2025).
Valencia: Aniversario de la muerte del cardenal Agustín García-Gasco Vicente, arzobispo, emérito (2011).

1 SÁBADO. *Después de la Hora Nona:*

SEXTA SEMANA DE PASCUA
Segunda semana del Salterio

MISA vespertina del VI Domingo de Pascua (blanco).

LITURGIA DE LAS HORAS: I Vísp. del oficio dominical. Comp. Dom. I.

2 ✠ VI DOMINGO DE PASCUA

MISA del Domingo (blanco).

MISAL: ants. y oracs. props., Gl., Cr., Pf. Pasc.

LECC.: vol. **I (B)**.

- **Hch 10, 25-26. 34-35. 44-48.** *El don del Espíritu Santo ha sido derramado también sobre los gentiles.*
- **Sal 97.** ℟. *El Señor revela a las naciones su salvación.*
- **1 Jn 4, 7-10.** *Dios es amor.*
- **Jn 15, 9-17.** *Nadie tiene amor más grande que el que da la vida por sus amigos.*

El Espíritu Santo comunica el amor del Padre y del Hijo, porque Dios es amor. Por eso este amor es para todos y puede llegar a todos, sin acepción de personas. Sabemos que los caminos del Señor no son nuestros caminos y que nosotros lo único que podemos hacer es abrirnos cada día a su amor, a través del Espíritu que clama dentro de nosotros. Jesús explica lo que significa estar unidos a él: amar y guardar sus mandamientos, y si nosotros podemos hacer esto es porque Jesús nos ha amado primero con un amor de amistad. El amor es mandado porque antes nos ha sido dado, y el discípulo que sabe estar unido a Jesús debe dar el fruto de un amor de amistad. Este amor nos renueva para la vida eterna.

◆ Hoy no se permiten otras celebraciones, tampoco la misa exequial.

LITURGIA DE LAS HORAS: oficio dominical. Te Deum. Comp. Dom. II.

MARTIROLOGIO: elogs. del 3 de mayo, pág. 290.

CALENDARIOS: RR. Reparadoras: María Reparadora (S).
Valencia: Aniversario de la muerte de Mons. Esteban Escudero Torres, obispo auxiliar, emérito (2025).

3 LUNES. SANTOS FELIPE y SANTIAGO, apóstoles, fiesta

Fiesta de san Felipe y Santiago, apóstoles. Felipe, que, al igual que Pedro y Andrés, había nacido en Betsaida, era discípulo de Juan Bautista y fue llamado por el Señor para que le siguiera. Por su parte, Santiago, de sobrenombre «Justo», hijo de Alfeo y considerado en Occidente como el pariente del Señor, fue el primero que rigió la Iglesia de Jerusalén. Al suscitarse la controversia sobre la circuncisión, se apartó hacia el criterio de Pedro, a fin de que no se impusiese a los discípulos venidos de la gentilidad aquel antiguo yugo. Muy pronto coronó su apostolado con el martirio (elog. del Martirologio Romano).

Misa de la fiesta (rojo).

MISAL: ants. y oracs. props., Gl., Pf. Apóstoles, conveniente PE I. No se puede decir la PE IV.

LECC.: vol. **IV**.

- **1 Cor 15, 1-8.** *El Señor se apareció a Santiago, más tarde a todos los apóstoles.*
- **Sal 18.** ℟. *A toda la tierra alcanza su pregón.*
- **Jn 14, 6-14.** *Hace tanto que estoy con vosotros, ¿y no me conoces?*

◆ Hoy no se permiten las misas de difuntos, excepto la exequial.

Liturgia de las Horas: oficio de la fiesta. Te Deum.

Martirologio: elogs. del 4 de mayo, pág. 291.

CALENDARIOS: Arzobispado Castrense-Servicio de Seguridad de la Casa de Su Majestad el Rey: San Felipe (F).
Hermanas Hospitalarias de la Santa Cruz: La Santa Cruz (S). **Granada:** (F).
Albacete: Aniversario de la ordenación episcopal de Mons. Ángel Román Idígoras, obispo (2025).

4 MARTES DE LA VI SEMANA DE PASCUA, feria

Misa de feria (blanco).

MISAL: ants. y oracs. props., Pf. Pasc.

LECC.: vol. **II**.

- **Hch 16, 22-34.** *Cree en el Señor Jesús y te salvarás tú y tu familia.*
- **Sal 137.** ℟. *Tu derecha me salva, Señor.*
- **Jn 16, 5-11.** *Si no me voy, no vendrá a vosotros el Paráclito.*

Liturgia de las Horas: oficio de feria.

Martirologio: elogs. del 5 de mayo, pág. 293.

CALENDARIOS: Mínimos: San Francisco de Paula, ermitaño (S).
Brígidas: San Ricardo Reynolds, mártir (F).
Servitas: San Peregrín Laziosi, religioso (F).
Almería, Getafe y Madrid: San José María Rubio, presbítero (MO). **Alcalá de Henáres y Jesuitas:** (ML).
Ávila: San Atanasio, obispo y doctor (MO).
Carmelitas y Carmelitas Descalzos: Beatos Ángel María Prat Hostench, Lucas de San José Tristany Pujol, presbíteros, y compañeros, mártires (MO).
Barbastro-Monzón: Beato Ceferino Jiménez, mártir (ML).
Cartujos: Beatos Juan, Agustín y Roberto, mártires (ML).
Dominicos: Beata Emilia Bilchieri, virgen (ML).

5 MIÉRCOLES DE LA VI SEMANA DE PASCUA, feria

Misa de feria (blanco).

MISAL: ants. y oracs. props., Pf. Pasc.

LECC.: vol. **II**.

- **Hch 17, 15. 22 — 18, 1.** *Eso que veneráis sin conocerlo os lo anuncio yo.*
- **Sal 148.** ℟. *Llenos están el cielo y la tierra de tu gloria.*
- **Jn 16, 12-15.** *El Espíritu de la verdad os guiará hasta la verdad plena.*

Liturgia de las Horas: oficio de feria.

Martirologio: elogs. del 6 de mayo, pág. 295.

CALENDARIOS: Albacete: Dedicación de la iglesia-catedral (F).
Jaén: San Amador, presbítero y mártir (MO).
Lérida: Beato Salvio Huix Miralpéix, obispo y mártir (MO).

Carmelitas (excepto Carmelitas Descalzos): San Ángel de Sicilia, presbítero y mártir (MO).
Dominicos: San Vicente Ferrer, presbítero (MO).
León: Beato José Ricardo Díez, religioso y mártir (ML).
Granada: Beatos Manuel Sierra y compañeros, mártires (ML).
Toledo: Beata Juana de la Cruz Vázquez Gutiérrez, abadesa (ML).
Agustinos: Beatos Vicente Soler y compañeros, mártires (ML).
Canónigos Regulares de Letrán: Beato Estanislao Casamiritano, presbítero (ML).
Clérigos Regulares de Somasca: Beata Catalina Cittadini, religiosa (ML).

6 JUEVES DE LA VI SEMANA DE PASCUA, feria

Misa de feria (blanco).

MISAL: ants. y oracs. props., Pf. Pasc.

LECC.: vol. **II**.

- **Hch 18, 1-8.** *Se quedó a vivir y trabajar en su casa, y discutía en la sinagoga.*
- **Sal 97.** ℟. *El Señor revela a las naciones su salvación.*
- **Jn 16, 16-20.** *Estaréis tristes, pero vuestra tristeza se convertirá en alegría.*

Liturgia de las Horas: oficio de feria.

Martirologio: elogs. del 7 de mayo, pág. 297.

CALENDARIOS: Mercedarios: San Pedro Nolasco, religioso y fundador (S).
Salesianos: Santo Domingo Savio, adolescente (F).
Getafe: Aniversario de la ordenación episcopal de Mons. Joaquín María López de Andújar y Cánovas del Castillo, obispo, emérito (2001).

7 VIERNES DE LA VI SEMANA DE PASCUA, feria

MISA de feria (blanco).

MISAL: ants. y oracs. props., Pf. Pasc.

LECC.: vol. **II**.

- **Hch 18, 9-18.** *Tengo un pueblo numeroso en esta ciudad.*
- **Sal 46.** ℟. *Dios es el rey del mundo.*
- **Jn 16, 20-23a.** *Nadie os quitará vuestra alegría.*

LITURGIA DE LAS HORAS: oficio de feria.

MARTIROLOGIO: elogs. del 8 de mayo, pág. 298.

CALENDARIOS: Trinitarios: Traslado de las reliquias de san Juan de Mata (MO).
Dominicos: Beato Alberto de Bérgamo (ML).
Orden Premonstratense: Traslación de san Norberto, obispo (ML).
León: Aniversario de la ordenación episcopal de Mons. Luis Ángel de las Heras Berzal, obispo (2016).

8 SÁBADO. *Hasta la Hora Nona:*

SÁBADO DE LA VI SEMANA DE PASCUA, feria

MISA de feria (blanco).

MISAL: ants. y oracs. props., Pf. Pasc.

LECC.: vol. **II**.

- **Hch 18, 23-28.** *Apolo demostraba con la Escritura que Jesús es el Mesías.*
- **Sal 46.** ℟. *Dios es el rey del mundo.*
- **Jn 16, 23b-28.** *El Padre os quiere porque vosotros me queréis y creéis.*

LITURGIA DE LAS HORAS: oficio de feria.

MARTIROLOGIO: elog. prop. de la solem. de la Ascensión del Señor, p. 44, y elogs. del 9 de mayo, pág. 300.

CALENDARIOS: Coria-Cáceres, ciudad de Coria: Nuestra Señora de Argame (S). **Coria-Cáceres, diócesis:** (F).
Menorca: Nuestra Señora del Toro (S).
Valencia-capital: Bienaventurada Virgen María de los Desamparados (S).

Orihuela-Alicante, Segorbe-Castellón, Tortosa (territorio de la Comunidad Valenciana) y Valencia-diócesis: (F).
Siervas de María, Ministras de los Enfermos: Bienaventurada Virgen María, Salud de los enfermos (S).
Congregación de los Hijos y Esclavas del Amor Misericordioso: Bienaventurada Virgen María, Madre y Mediadora de todas las Gracias (F). **Sevilla, Monfortianos y Reparadores:** (MO). **Cuenca y Servitas:** (ML).
Escolapios: Bienaventurada Virgen María, Madre de Dios de las Escuelas Pías (F).
Franciscanas de los Sagrados Corazones: Beata Carmen del Niño Jesús González Ramos, religiosa (F).
HH. de las Escuelas Cristianas: Nuestra Señora de la Estrella (F).
Teatinos: Bienaventurada Virgen María, Madre Purísima (F).
Valencia: Bienaventurada Virgen María, Madre de las Gracias (MO).
Carmelitas: Beato Luis Rabatá, presbítero (MO).
Dominicos: Patrocinio de la Virgen María (MO).
Agustinos: Nuestra Señora de Gracia (ML).
Canónigos Regulares de Letrán: Beata María Catalina de San Agustín, virgen (ML).
OFM Cap.: Beato Jeremías de Valaquia, religioso (ML).
Santo Padre: Aniversario de la elección del papa León XIV (2025).

8 SÁBADO. *Después de la Hora Nona:*

SÉPTIMA SEMANA DE PASCUA
Tercera semana del Salterio

MISA de la vigilia de la solemnidad de la Ascensión del Señor (blanco).

MISAL: ants. y oracs. props., Gl., Cr., Pf. I ó II de la Ascensión, embolismos props. en las PP. EE. No se puede decir la PE IV.

LECC.: lecturas de la misa del día.

LITURGIA DE LAS HORAS: I Vísp. del oficio de la solemnidad. Comp. Dom. I.

9 ✝ VII DOMINGO DE PASCUA. ASCENSIÓN DEL SEÑOR, solemnidad

Solemnidad de la Ascensión de nuestro Señor Jesucristo, cuando cuarenta días después de la resurrección fue elevado al cielo en presencia de los discípulos, sentándose a la derecha del Padre, hasta que venga en su gloria a juzgar a vivos y muertos (elog. del Martirologio Romano).

MISA del día de la solemnidad (blanco).

MISAL: ants. y oracs. props., Gl., Cr., Pf. I ó II de la Ascensión, embolismos props. en las PP. EE. No se puede decir la PE IV.

LECC.: vol. **I (B)**.

- **Hch 1, 1-11.** *A la vista de ellos, fue elevado al cielo.*
- **Sal 46.** ℟. *Dios asciende entre aclamaciones; el Señor, al son de trompetas.*
- **Ef 1, 17-23.** *Lo sentó a su derecha en el cielo.*

o bien: **Ef 4, 1-13.** *A la medida de Cristo en su plenitud.*

- **Mc 16, 15-20.** *Fue llevado al cielo y se sentó a la derecha de Dios.*

Jesús resucitado asciende a los cielos en presencia de los apóstoles, y nos promete que permanecerá siempre con nosotros a través del Espíritu para que algún día merezcamos vivir con él en el cielo. Él es nuestra esperanza y nuestra riqueza en medio de su Iglesia de la que es cabeza. Estamos en el mundo pero no pertenecemos al mundo. La ascensión de Jesús es ya nuestra victoria y nos hace elevar nuestros ojos al cielo manteniendo los pies en la tierra. Y para mantenernos así queremos seguirlo en su reino sintiéndonos enviados a dar testimonio de esta verdad que vivimos.

- JORNADA MUNDIAL Y COLECTA DE LAS COMUNICACIONES SOCIALES (pontificia): Liturgia del día, alusión en la mon. de entrada y en la hom., intención en la orac. univ., colecta.
- Hoy no se permiten otras celebraciones, tampoco la misa exequial.

Liturgia de las Horas: oficio de la solemnidad. Te Deum. Comp. Dom. II.

Martirologio: elogs. del 10 de mayo, pág. 302.

10 LUNES. SAN JUAN DE ÁVILA, presbítero y doctor de la Iglesia, memoria obligatoria

Misa de la memoria (blanco).

MISAL: ants. y oracs. props., Pf. Pasc. o de la memoria.

LECC.: vol. **II**.

- **Hch 19, 1-8.** *¿Recibisteis el Espíritu Santo al aceptar la fe?*
- **Sal 67.** ℟. *Reyes de la tierra, cantad a Dios.*
- **Jn 16, 29-33.** *Tened valor: yo he vencido al mundo*

o bien: cf. vol. **IV**.

Liturgia de las Horas: oficio de la memoria.

Martirologio: elogs. del 11 de mayo, pág. 304.

CALENDARIOS: Paúles e Hijas de la Caridad: Santa Luisa de Marillac, religiosa (S-trasladada).
Ciudad Real, Córdoba y Sevilla: San Juan de Ávila, presbítero y doctor de la Iglesia (F).
Congregación de los Sagrados Corazones: San Damián de Veuster, presbítero (MO).
Dominicos: San Antonio de Florencia, obispo (MO).
RR. Camilos: Beato Enrique Rebuschini, presbítero (MO).
Clérigos Regulares de Somasca: Santa Benita Cambiario (ML).

11 MARTES DE LA VII SEMANA DE PASCUA, feria

Misa de feria (blanco).

MISAL: ants. y oracs. props., Pf. Pasc.

LECC.: vol. **II**.

- **Hch 20, 17-27.** *Completo mi carrera y consumo el ministerio que recibí del Señor Jesús.*
- **Sal 67.** ℟. *Reyes de la tierra, cantad a Dios.*
- **Jn 17, 1-11a.** *Padre, glorifica a tu Hijo.*

Liturgia de las Horas: oficio de feria.

Martirologio: elogs. del 12 de mayo, pág. 305.

CALENDARIOS: Lérida-ciudad: San Anastasio, mártir (S). **Lérida-diócesis:** (MO).
Huesca: Santos Orencio y Paciencia, padres de san Lorenzo (MO).
Benedictinos, O. Cist. y OCSO: Santos Odón, Máyolo, Odilón, Hugo y beato Pedro El Venerable, abades de Cluny (MO).
Dominicos: San Juan de Ávila, presbítero y doctor de la Iglesia (MO).
Hijos de la Sagrada Familia: Beato Santiago Puig Mirosa, presbítero y mártir (MO).
Trinitarios: Beato Domingo del Santísimo Sacramento Iturrate, presbítero (MO). **Bilbao y Cuenca:** (ML).
Calahorra y La Calzada-Logroño: Santos Nereo y Aquiles, máritres (ML), o san Pancracio, mártir (ML).
OFM Cap.: San Ignacio de Láconi, religioso (ML).
Servitas: Beato Juan Benincasa, religioso (ML).
Jaén: Aniversario de la ordenación episcopal de Mons. Sebastián Chico Martínez, obispo (2019).
Granada: Aniversario de la ordenación episcopal de Mons. Francisco Javier Martínez Fernández, arzobispo, emérito (1985).
Málaga: Aniversario de la ordenación episcopal de Mons. Jesús Esteban Catalá Ibáñez, obispo, emérito (1996).
Orihuela-Alicante: Aniversario de la ordenación episcopal de Mons. Jesús Murgui Soriano, obispo, emérito (1996).

12 MIÉRCOLES DE LA VII SEMANA DE PASCUA, feria o SANTOS NEREO y AQUILES, mártires, memoria libre o SAN PANCRACIO, mártir, memoria libre

Misa de feria (blanco) o de una de las memorias (rojo).

MISAL: para la feria ants. y oracs. props. / para la memoria de santos Nereo y Aquiles 1.ª orac. prop. y el resto del común de mártires (para vv. mártires en T.P.) o de la feria / para la memoria de san Pancracio 1.ª orac. prop. y el resto del común de mártires (para un mártir en T.P.) o de la feria; Pf. Pasc. o de la memoria.

LECC.: vol. **II**.

- **Hch 20, 28-38.** *Os encomiendo a Dios, que tiene poder para construiros y haceros partícipes de la herencia.*
- **Sal 67.** ℟. *Reyes de la tierra, cantad a Dios.*
- **Jn 17, 11b-19.** *Que sean uno, como nosotros.*

o bien: cf. vol. **IV**.

Liturgia de las Horas: oficio de feria o de una de las memorias.

Martirologio: elogs. del 13 de mayo, pág. 307.

CALENDARIOS: Calahorra y La Calzada-Logroño, diócesis: Santo Domingo de la Calzada, eremita (MO)**; en la ciudad de Santo Domingo de la Calzada:** (S).
Burgos: (ML).
Familia Franciscana: San Leopoldo Mandic de Castelnuovo, presbítero (MO).
Marianistas: Bienaventurada Virgen María, Mediadora de todas las Gracias (MO).
Prelatura de la Santa Cruz y Opus Dei: Beato Álvaro del Portillo, obispo (MO).
Servitas: Beato Francisco de Siena, presbítero (MO).
Agustinos: Beato Guillermo Tirry, presbítero y mártir (ML).
Dominicos: Beata Juana de Portugal, virgen (ML).
Misioneros de la Preciosa Sangre: Nuestra Señora Madre de la Misericordia (ML).

13 JUEVES DE LA VII SEMANA DE PASCUA, feria o BIENAVENTURADA VIRGEN MARÍA DE FÁTIMA, memoria libre

MISA de feria o de la memoria (blanco).

MISAL: para la feria ants. y oracs. props. / para la memoria 1.ª orac. prop. y el resto del común de la bienaventurada Virgen María o de la feria; Pf. Pasc. o de la memoria.´

LECC.: vol. **II**.

- **Hch 22, 30; 23, 6-11.** *Tienes que dar testimonio en Roma.*
- **Sal 15.** ℟. *Protégeme, Dios mío, que me refugio en ti.*
- **Jn 17, 20-26.** *¡Que sean completamente uno!*

o bien: cf. vol. **IV**.

LITURGIA DE LAS HORAS: oficio de feria o de la memoria.

MARTIROLOGIO: elogs. del 14 de mayo, pág. 308.

CALENDARIOS: Valladolid-ciudad: San Pedro Regalado, religioso (S). **Valladolid-diócesis:** (F). **OFM y Familia Franciscana:** (MO). **Burgos:** (ML). **Salesianas:** Santa María Dominica Mazzarello, virgen (S). **Salesianos:** (F). **Salamanca:** Dedicación iglesia-catedral (F). **Heraldos del Evangelio:** Bienaventurada Virgen María de Fátima (F). **Sacramentinos:** Nuestra Señora del Santísimo Sacramento (F). **Granada:** Beata María de la Concepción Barrecheguren García (ML). **Agustinos:** Nuestra Señora del Socorro (ML). **Dominicos:** Beata Imelda Lambertino, virgen (ML).

14 VIERNES. SAN MATÍAS, apóstol, fiesta

Fiesta de san Matías, apóstol, que siguió al Señor Jesús desde el bautismo de Juan hasta el día en que Cristo subió a los cielos y, por esta razón, después de la Ascensión del Señor fue puesto por los apóstoles en el lugar que había ocupado Judas, el traidor, para que, formando parte del grupo de los Doce, fuese testigo de la Resurrección (elog. del Martirologio Romano).

Misa de la fiesta (rojo).

MISAL: ants. y oracs. props., Gl., Pf. Apóstoles, conveniente PE I. No se puede decir PE IV.

LECC.: vol. **IV**.

- **Hch 1, 15-17. 20-26.** *Le tocó a Matías, y lo asociaron a los once apóstoles.*
- **Sal 112.** ℟. *El Señor lo sentó con los príncipes de su pueblo.*
- **Jn 15, 9-17.** *No sois vosotros los que me habéis elegido, soy yo quien os he elegido.*

◆ Hoy no se permiten las misas de difuntos, excepto la exequial.

Liturgia de las Horas: oficio de la fiesta. Te Deum.

Martirologio: elogs. del 15 de mayo, pág. 310.

CALENDARIOS: Betharramitas: San Miguel Garikoitz, presbítero (S).
Ciudad Rodrigo: Aniversario de la ordenación episcopal de Mons. Cecilio Raúl Berzosa Martínez, obispo, emérito (2005).
Valencia: Aniversario de la ordenación episcopal de Mons. Vicente Juan Segura, obispo auxiliar, emérito (2005).

15 SÁBADO. *Hasta la Hora Nona:*

SAN ISIDRO LABRADOR, memoria obligatoria

MISA de la memoria (blanco).

MISAL: ants. y oracs. props., Pf. Pasc. o de la memoria.

LECC.: vol. **II**.

- **Hch 28, 16-20. 30-31.** *Permaneció en Roma, predicando el reino de Dios.*
- **Sal 10.** ℟. *Los buenos verán tu rostro, Señor.*
- **Jn 21, 20-25.** *Este es el discípulo que ha escrito esto, y su testimonio es verdadero.*

o bien: cf. vol. **IV**.

LITURGIA DE LAS HORAS: oficio de la memoria.

MARTIROLOGIO: elog. prop. de la solem. de Pentecostés, pág. 44, y elogs. del 16 de mayo, pág. 311.

CALENDARIOS: Almería: San Indalecio, obispo y mártir (S).
Guadix, en la ciudad de Guadix: Santos Torcuato, obispo, y compañeros, mártires (S). **Guadix, diócesis:** (F).
Madrid-ciudad: San Isidro labrador (S). **Getafe:** (F).
HH. de las Escuelas Cristianas: San Juan Bautista de La Salle, presbítero (S).
Palotinos y Misioneras Cruzadas de la Iglesia: Bienaventurada Virgen María, Reina de los Apóstoles (S). **Familia Paulina:** (F). **Monfortianos:** (MO).
Compañía de María de la Enseñanza: Santa Juana de Lestonnac, religiosa (F).
Jaén: San Eufrasio, obispo y mártir (MO).
Congregación de los Sagrados Corazones, O. Cist. y OCSO: San Pacomio, abad (MO).
Agustinos y Familia Salesiana: Bienaventurada Virgen María de Fátima (ML).
Dominicos: Beato Esteban Bandelli, presbítero (ML).
Pasionistas: Beato Lorenzo Marzás Salvi, presbítero (ML).
Salamanca: Aniversario de la ordenación episcopal de Mons. Carlos López Hernández, obispo, emérito (1994).
Astorga: Aniversario de la muerte de Mons. Juan Antonio Menéndez Fernández, obispo (2019).

15 SÁBADO. *Después de la Hora Nona:*

SOLEMNIDAD DE PENTECOSTÉS

MISA de la vigilia de la solemnidad de Pentecostés (rojo).

MISAL: ants. y oracs. props., Gl., Cr., Pf. prop., embolismos props. en las PP. EE. No se puede decir la PE IV. Despedida con doble «Aleluya».

LECC.: vol. **I (B)**.

- **1.ª Gen 11, 1-9.** *Se llama Babel, porque allí confundió el Señor la lengua de toda la tierra.*
- **Sal 32.** ℟. *Dichoso el pueblo que Dios se escogió como heredad.*
- **2.ª Ex 19, 3-8. 16-20b.** *El Señor descendió al monte Sinaí a la vista del pueblo.*
- **Salmo: Dan 3, 52-56.** ℟. *¡A ti gloria y alabanza por los siglos!*

  o bien: **Sal 18.** ℟. *Señor, tú tienes palabras de vida eterna.*
- **3.ª Ez 37, 1-14.** *Huesos secos, infundiré espíritu sobre vosotros y viviréis.*
- **Sal 106.** ℟. *Dad gracias al Señor, porque es eterna su misericordia.*
- **4.ª Jl 3, 1-5.** *Sobre mis siervos y siervas derramaré mi Espíritu.*
- **Sal 103.** ℟. *Envía tu Espíritu, Señor, y repuebla la faz de la tierra.*
- **Rom 8, 22-27.** *El Espíritu intercede por nosotros con gemidos inefables.*
- **Jn 7, 37-39.** *Manarán ríos de agua viva.*

◆ La misa de la vigilia se utiliza en la tarde del sábado, antes o después de las primeras Vísperas del domingo de Pentecostés.

◆ Si no se celebra la misa de la vigilia de forma más extensa se escoge una lectura del Antiguo Testamento entre las cuatro propuestas.

LITURGIA DE LAS HORAS: I Vísp. del oficio de la solemnidad. Comp. Dom. I.

◆ Si las I Vísperas preceden inmediatamente a la misa, la celebración puede comenzar por el versículo introductorio y el himno «Ven, Espíritu divino», o bien por el canto de entrada con la procesión de entrada y el saludo del celebrante, omitiendo en uno y otro caso el rito penitencial (cf. OGLH, nn. 94 y 96). Luego sigue la salmodia de Vísperas hasta la lectura breve exclusive. A continuación, el sacerdote dice la oración colecta (la segunda de la misa de la vigilia). Después de la comunión se canta el *Magníficat* con su antífona; luego se dice la oración después de la comunión y lo demás, del modo acostumbrado. ↳

16 ✝ DOMINGO DE PENTECOSTÉS, solemnidad

Día de Pentecostés, en el que se concluyen los sagrados cincuenta días de la Pascua y se conmemoran, junto con la efusión del Espíritu Santo sobre los discípulos en Jerusalén, los orígenes de la Iglesia y el inicio de la misión apostólica a todas la tribus, lenguas, pueblos y naciones (elog. del Martirologio Romano).

MISA del día de la solemnidad (rojo).

MISAL: ants. y oracs. props., Gl., Cr., Pf. prop., embolismos props. en las PP. EE. No se puede decir la PE IV. Despedida con doble «Aleluya».

LECC.: vol. **I (B)**.

- **Hch 2, 1-11.** *Se llenaron todos de Espíritu Santo y empezaron a hablar.*
- **Sal 103.** ℟. *Envía tu Espíritu, Señor, y repuebla la faz de la tierra.*
- **1 Cor 12, 3b-7. 12-13.** *Hemos sido bautizados en un mismo Espíritu, para formar un solo cuerpo.*
- **Secuencia:** *Ven, Espíritu divino.*
- **Jn 20, 19-23.** *Como el Padre me ha enviado, así también os envío yo; recibid el Espíritu Santo.*

El tiempo de Pascua culmina con el envío del Espíritu Santo que viene sobre María y los apóstoles en el cenáculo, y de esta manera la fiesta judía de Pentecostés se convierte en la fiesta de la nueva alianza de Dios con su pueblo, no escrita en piedras sino en los corazones por el Espíritu Santo. Fue una experiencia de fuego y de viento, un fuego de amor y un viento de fortaleza y misión. Los bautizados en Jesús formamos un solo cuerpo espiritual y sabemos que Jesús no nos deja solos, sino que nos envía siempre el Espíritu Santo, fuente de paz y de alegría, en donde podemos encontrar el perdón y la gracia.

- DÍA DE LA ACCIÓN CATÓLICA Y DEL APOSTOLADO SEGLAR (dependiente de la CEE, optativa): Liturgia del día, alusión en la mon. de entrada y en la hom., intención en la orac. univ.
- Acabado el tiempo de Pascua, se apaga el cirio pascual, que es conveniente colocar en un lugar digno del baptisterio, para que, en la celebración del bautismo se enciendan en su llama los cirios de los bautizados.
- Hoy no se permiten otras celebraciones, tampoco la misa exequial.

LITURGIA DE LAS HORAS: oficio de la solemnidad. Te Deum. Comp. Dom. II.

MARTIROLOGIO: elog. prop. de la memoria de la BVM, Madre de la Iglesia, elogs. del 25 de mayo, pág. 327.

TERMINA EL TIEMPO PASCUAL

SE REANUDA EL TIEMPO ORDINARIO

SÉPTIMA SEMANA DEL TIEMPO ORDINARIO

Tercera semana del Salterio

Se vuelve a utilizar el volumen III de la Liturgia de las Horas
En la misa dominical: volumen I-B del Leccionario
En la misa ferial: volumen III-impar del Leccionario

17 LUNES. BIENAVENTURADA VIRGEN MARÍA, MADRE DE LA IGLESIA, memoria obligatoria

Memoria de la bienaventurada Virgen María, madre de la Iglesia, a quien Cristo encomendó sus discípulos para que, perseverando en la oración al Espíritu Santo, cooperaran en el anuncio del Evangelio (elog. del Martirologio Romano).

Misa de la memoria (blanco).

MISAL: ants. y oracs. de la misa votiva de la BVM, Madre de la Iglesia, Pf. común o III de la BVM.

LECC.: vol. **IV**.

- **Gen 3, 9-15. 20.** *La madre de todos los que viven.*

o bien: **Hch 1, 12-14.** *Perseveraban en la oración junto con María, la madre de Jesús.*

- **Sal 86.** ℟. *Qué pregón tan glorioso para ti, ciudad de Dios.*
- **Jn 19, 25-34.** *Ahí tienes a tu hijo. Ahí tienes a tu madre.*

Liturgia de las Horas: oficio de la memoria.

Martirologio: elogs. del 18 de mayo, pág. 314.

CALENDARIOS: Discípulas de Jesús e Hijas de María Madre de la Iglesia: Bienaventurada Virgen María, Madre de la Iglesia (S).
Segorbe-Castellón, Familia Franciscana: San Pascual Bailón, religioso (F). **Tarazona, Orihuela-Alicante, Sigüenza-Guadalajara, Valencia y Franciscanas de los Sagrados Corazones:** (MO).
Santander-ciudad: Bienaventurada Virgen María, Madre de la Iglesia, bajo la advocación «del Mar» (MO).

18 MARTES DE LA VII SEMANA DEL T. ORDINARIO, feria o SAN JUAN I, papa y mártir, memoria libre

MISA de feria (verde) o de la memoria (rojo).

MISAL: para la feria cualquier formulario permitido (véase pág. 67, n. 5) / para la memoria 1.ª orac. prop. y el resto del común de mártires (para un mártir) o de pastores (para un papa), o de un domingo del T.O.; Pf. común o de la memoria.

LECC.: vol. **III-impar**.

- **Eclo 2, 1-11.** *Prepárate para la prueba.*
- **Sal 36.** ℟. *Encomienda tu camino al Señor, y él actuará.*
- **Mc 9, 30-37.** *El Hijo del hombre va a ser entregado. Quien quiera ser el primero, que sea el último de todos.*

o bien: cf. vol. **IV**.

LITURGIA DE LAS HORAS: oficio de feria o de la memoria.

MARTIROLOGIO: elogs. del 19 de mayo, pág. 316.

CALENDARIOS: Esclavas del Sagrado Corazón: Santa Rafaela María Porras (S). **Josefinos de Murialdo:** San Leonardo Murialdo, presbítero (S). **Familia Salesiana:** (ML).
Siervas de Jesús de la Caridad: Santa María Josefa del Corazón de Jesús Sancho de Guerra, virgen (S). **Bilbao:** (MO).
Vitoria: Santa María Josefa del Sagrado Corazón Sancho de Guerra, virgen (ML), o san Juan I, papa (ML).
Barbastro-Monzón y Córdoba: Dedicación de la iglesia-catedral (F).
OFM Cap.: San Félix de Cantalicio, religioso (F). **Familia Franciscana y Hermanas de La Cruz:** (ML).
Tarragona: San Próspero, obispo (MO).
Orden de San Juan de Jerusalén: Beato Gerardo Mecatti de Villamagna, religioso (MO).
Agustinos: Beato Guillermo de Tolosa, presbítero (ML).
Prelatura de la Santa Cruz y Opus Dei: Beata Guadalupe Ortiz de Landázuri (ML).
Santo Padre: Aniversario de la inauguración del pontificado del papa León XIV (2025).
Mérida-Badajoz: Aniversario de la ordenación episcopal de Mons. José Rodríguez Carballo, arzobispo (2013).
Mallorca: Aniversario de la muerte de Mons. Teodoro Úbeda Gramage, obispo (2003).

19 MIÉRCOLES DE LA VII SEMANA DEL T. ORDINARIO, feria

Misa de feria (verde).

MISAL: cualquier formulario permitido (véase pág. 67, n. 5), Pf. común.

LECC.: vol. **III-impar**.

- **Eclo 4, 11-19.** *A los que aman la sabiduría, los ama el Señor.*
- **Sal 118.** ℟. *Mucha paz tienen los que aman tu ley, Señor.*
- **Mc 9, 38-40.** *El que no está contra nosotros está a favor nuestro.*

Liturgia de las Horas: oficio de feria.

Martirologio: elog. prop. de la fiesta de Nuestro Señor Jesucristo, Sumo y eterno Sacerdote, y elogs. del 20 de mayo, pág. 318.

CALENDARIOS: Dominicas de la Anunciata: San Francisco Coll y Guitart, presbítero (F). **Vic y Dominicos:** (MO).
Agustinos: Beatos Clemente de Ósimo y Agustín de Tarano, presbíteros: (MO).
OFM Cap.: San Crispín de Viterbo, religioso (MO).
Bilbao y Tarragona: San Juan I, papa y mártir (ML).
Córdoba: Santa Rafaela María del Sagrado Corazón, virgen (ML).
Valencia: Beatos Juan de Cetina, presbítero, y Pedro de Dueñas, religioso, mártires (ML).
Tarazona: Beato Juan Lorenzo de Cetina, presbítero y mártir (ML).
Benedictinos: San Celestino V, papa (ML).
HH. de las Escuelas Cristianas: Beato Rafael Luis Rafiringa, religioso (ML).

20 JUEVES. NUESTRO SEÑOR JESUCRISTO, SUMO Y ETERNO SACERDOTE, fiesta

Fiesta de nuestro Señor Jesucristo, sumo y eterno Sacerdote, según el rito de Melquisedec, en quien el Padre se ha complacido desde toda la eternidad, mediador entre Dios y los hombres que, para cumplir la voluntad del Padre, se ofreció a sí mismo en el altar de la cruz de una vez para siempre como víctima de salvación en favor de todo el mundo. Al instituir el sacrificio de la eterna alianza, elige con amor de hermano a hombres de este pueblo para que, al repetirlo constantemente en la Iglesia, se renueve la abundancia de la gracia divina con la que nacerá el cielo nuevo y la tierra nueva, y se realizará hasta los confines del mundo lo que el ojo no vio ni el oído oyó ni el hombre puede pensar (elog. del Martirologio Romano).

MISA de la fiesta (blanco).

MISAL: ants. y oracs. props., Gl., Pf. I de ordenaciones. No se puede decir la PE IV.

LECC.: vol. **IV** (lecturas para el presente año B).

- **Jer 31, 31-34.** *Haré una alianza nueva y no recordaré los pecados.*

o bien: **Heb 10, 11-18.** *Ha perfeccionado definitivamente a los que van siendo santificados*

- **Sal 109.** ℟. *Tú eres sacerdote eterno, según el rito de Melquisedec.*
- **Mc 14, 12a. 22-25.** *Esto es mi cuerpo. Esta es mi sangre.*

◆ Hoy no se permiten las misas de difuntos, excepto la exequial.

LITURGIA DE LAS HORAS: oficio de la fiesta. Te Deum.

MARTIROLOGIO: elogs. del 21 de mayo, pág. 320.

CALENDARIOS: Auxiliares parroquiales de Cristo Sacerdote, Hermanas Oblatas de Cristo Sacerdote y Misioneras de Cristo Sacerdote: Nuestro Señor Jesucristo, sumo y eterno Sacerdote (S).

21 VIERNES DE LA VII SEMANA DEL T. ORDINARIO, feria o SANTOS CRISTÓBAL MAGALLANES, presbítero, y compañeros, mártires, memoria libre

Misa de feria (verde) o de la memoria (rojo).

MISAL: para la feria cualquier formulario permitido (véase pág. 67, n. 5) / para la memoria 1.ª orac. prop. y el resto del común de mártires (para vv. mártires), o de un domingo del T.O.; Pf. común o de la memoria.

LECC.: vol. **III-impar**.

- **Eclo 6, 5-17.** *Un amigo fiel no tiene precio.*
- **Sal 118.** ℟. *Guíame, Señor, por la senda de tus mandatos.*
- **Mc 10, 1-12.** *Lo que Dios ha unido, que no lo separe el hombre.*

o bien: cf. vol. **IV**.

Liturgia de las Horas: oficio de feria o de la memoria.

Martirologio: elogs. del 22 de mayo, pág. 321.

CALENDARIOS: Misioneros Oblatos de María Inmaculada: San Eugenio de Mazenod, obispo (S).
Zaragoza: Santos Torcuato y compañeros, obispos y mártires (MO). **Santiago de Compostela:** (ML).
Segorbe-Castellón: Santos obispos de la diócesis (MO).
Canónigos Regulares de Letrán: San Ivo de Chartes, obispo (MO).
Dominicos: Beato Jacinto María Cormier, presbítero (MO).

22 SÁBADO. *Hasta la Hora Nona:*

SÁBADO DE LA VII SEMANA DEL TIEMPO ORDINARIO
o SANTA MARÍA EN SÁBADO, memoria libre
o SANTA JOAQUINA VEDRUNA, religiosa, memoria libre
o SANTA RITA DE CASIA, religiosa, memoria libre

MISA de sábado (verde) o de alguna de las memorias (blanco).

MISAL: para el sábado cualquier formulario permitido (véase pág. 67, n. 5) / para la memoria de santa María del común de la bienaventurada Virgen María o de las «Misas de la bienaventurada Virgen María», o de un domingo del T.O.; / para la memoria de santa Joaquina oracs. props. y ants. del común de santos (para religiosos), o de un domingo del T.O. / para la memoria de santa Rita 1.ª orac. prop. y el resto del común de santos (para religiosos), o de un domingo del T.O.; Pf. común o de la memoria.

LECC.: vol. **III-impar**.

- **Eclo 17, 1-15.** *Dios hizo al hombre a su propia imagen.*
- **Sal 102.** ℟. *La misericordia del Señor dura por siempre, para aquellos que lo temen.*
- **Mc 10, 13-16.** *Quien no reciba el reino de Dios como un niño, no entrará en él.*

o bien: cf. vol. **IV**, o bien cf. Leccionario de las «Misas de la bienaventurada Virgen María».

LITURGIA DE LAS HORAS: oficio de sábado o de la memoria.

MARTIROLOGIO: elog. prop. de la solem. de la Santísima Trinidad, p. 45, y elogs. del 23 de mayo, pág. 323.

CALENDARIOS: Hermanas Carmelitas de la Caridad Vedruna: Santa Joaquina Vedruna, religiosa (S). **Barcelona, Tarragona, Vic y Claretianos:** (MO). **En el resto de Cataluña:** (ML).
Agustinos: Santa Rita de Casia, religiosa (F).
Cádiz, Málaga y Capuchinos: Beato Diego José de Cádiz, presbítero (MO).
Mérida-Badajoz: San Atón, obispo (MO).
Camilos: Beata María Domenica Brun Barbantini, religiosa (ML).

22 SÁBADO. *Después de la Hora Nona:*

OCTAVA SEMANA DEL TIEMPO ORDINARIO
Cuarta semana del Salterio

Misa vespertina de la solemnidad de la Santísima Trinidad (blanco).

Liturgia de las Horas: I Vísp. del oficio de la solemnidad. Comp. Dom. I.

23 ✝ DOMINGO. SANTÍSIMA TRINIDAD, solemnidad

Solemnidad de la Santísima e indivisa Trinidad, en la que confesamos y veneramos al único Dios en la Trinidad de personas, y la Trinidad de personas en la unidad de Dios (elog. del Martirologio Romano).

Misa de la solemnidad (blanco).

MISAL: ants. y oracs. props., Gl., Cr., Pf. prop. No se puede decir la PE IV.

LECC.: vol. **I (B)**.

- **Dt 4, 32-34. 39-40.** *El Señor es el único Dios allá arriba en el cielo y aquí abajo en la tierra; no hay otro.*
- **Sal 32.** ℟. *Dichoso el pueblo que el Señor se escogió como heredad.*
- **Rom 8, 14-17.** *Habéis recibido un Espíritu de hijos de adopción, en el que clamamos: «¡Abba, Padre!».*
- **Mt 28, 16-20.** *Bautizándolos en el nombre del Padre y del Hijo y del Espíritu Santo.*

Lo que escuchamos en las lecturas y meditamos en esta fiesta es el misterio del amor de Dios que busca salvarnos. La revelación de Dios como Padre, del Verbo hecho carne que es Jesucristo el Hijo de Dios, y del Espíritu Santo como amor del Padre y del Hijo, que nos hace hijos y nos empuja a clamar a Dios como Padre y a Jesús como Señor. La Biblia narra este misterio de amor divino, un amor que es comunión y vida para nuestra salvación, y toda nuestra vida espiritual y litúrgica se centra en reconocer su gloria y adorar su unidad en su poder y grandeza.

◆ JORNADA PRO ORANTIBUS (dependiente de la CEE, obligatoria): Liturgia del día, alusión en la mon. de entrada y en la hom., intención en la orac. univ.

↳

- Del Domingo VIII del tiempo ordinario, nada.
- Hoy no se permiten otras celebraciones, tampoco la misa exequial.

Liturgia de las Horas: oficio de la solemnidad. Te Deum. Comp. Dom. II.

Martirologio: elogs. del 24 de mayo, pág. 325.

24 LUNES DE LA VIII SEMANA DEL T. ORDINARIO, feria

Misa de feria (verde).

MISAL: cualquier formulario permitido (véase pág. 67, n. 5), Pf. común.

LECC.: vol. **III-impar**.

- **Eclo 17, 24-29.** *Vuélvete al Altísimo y reconoce los juicios de Dios.*
- **Sal 31.** ℟. *Alegraos, justos, y gozad con el Señor.*
- **Mc 10, 17-27.** *Vende lo que tienes y sígueme.*

Liturgia de las Horas: oficio de feria.

Martirologio: elogs. del 25 de mayo, pág. 327.

CALENDARIOS: Menorca-Ciudadela y Familia Salesiana: María Auxiliadora (S).
Monfortianos: (MO). **Bernabitas, Jerez de la Frontera, Sevilla, Córdoba y Menorca:** (ML).
Familia Franciscana: Dedicación de la basílica de San Francisco de Asís (F).
Misioneros de la Preciosa Sangre: Nuestra Señora de la Preciosa Sangre (F).
Dominicos: Traslación de santo Domingo (MO).
Orden Premonstratense: San Hermán José, presbítero (MO).
Astorga: San Genadio, obispo (ML).
León y Sevilla: Beato Juan de Prado, presbítero y mártir (ML).
Jesuitas: Bienaventurada Virgen María de la Estrada (ML).

25 MARTES DE LA VIII SEMANA DEL T. ORDINARIO, feria
o SAN BEDA EL VENERABLE, presbítero y doctor de la Iglesia, memoria libre
o SAN GREGORIO VII, papa, memoria libre
o SANTA MARÍA MAGDALENA DE PAZZI, virgen, m. libre

Misa de feria (verde) o de una de las memorias (blanco).

MISAL: para la feria cualquier formulario permitido (véase pág. 67, n. 5) / para la memoria de san Beda 1.ª orac. prop. y el resto del común de doctores o de santos (para un monje), o de un domingo del T.O. / para la memoria de san Gregorio 1.ª orac. prop. y el resto del común de pastores (para un papa), o de un domingo del T.O. / para la memoria de santa Mª. M. de Pazzi 1.ª orac. prop. y el resto del común de vírgenes (para una virgen) o de santos (para religiosos), o de un domingo del T.O.; Pf. común o de la memoria.

LECC.: vol. **III-impar**.

- **Eclo 35, 1-12.** *Quien guarda los mandamientos ofrece sacrificios de comunión.*
- **Sal 49.** ℟. *Al que sigue buen camino le haré ver la salvación de Dios.*
- **Mc 10, 28-31.** *Recibiréis en este tiempo cien veces más, con persecuciones, y en la edad futura, vida eterna.*

o bien: cf. vol. **IV**.

Liturgia de las Horas: oficio de feria o de una de las memorias.

Martirologio: elogs. del 26 de mayo, pág. 329.

CALENDARIOS: RR. de María Inmaculada: Santa Vicenta María López Vicuña, virgen (S). **Madrid, Pamplona y Tudela:** (ML).
RR. del Sagrado Corazón: Santa Magdalena Sofía Barat, virgen (S).
Carmelitas: Santa María Magdalena de Pazzi, virgen (F). **Carmelitas Descalzos:** (MO).
Benedictinos, O. Cist. y OCSO: San Beda el Venerable, presbítero y doctor de la Iglesia (MO).
Canónigos Regulares de Letrán y Orden Premonstratense: San Gregorio VII, papa (MO).
Marianistas: María Auxiliadora (MO).
Bilbao: Santa Vicenta María López Vicuña, virgen, o san Beda el Venerable, presbítero y doctor de la Iglesia, o san Gregorio VII, papa, o santa María Magdalena de Pazzi, virgen (ML).

26 MIÉRCOLES. SAN FELIPE NERI, presbítero, m. obligatoria

MISA de la memoria (blanco).

MISAL: ants. y oracs. props., Pf. común o de la memoria.

LECC.: vol. **III-impar**.

- **Eclo 36, 1. 4-5a. 10-17.** *Que sepan las naciones que no hay otro Dios fuera de ti.*
- **Sal 78.** ℟. *Muéstranos, Señor, la luz de tu misericordia.*
- **Mc 10, 32-45.** *Mirad, estamos subiendo a Jerusalén, y el Hijo del hombre va a ser entregado.*

o bien: cf. vol. **IV**.

LITURGIA DE LAS HORAS: oficio de la memoria.

MARTIROLOGIO: elogs. del 27 de mayo, pág. 331.

CALENDARIOS: Congregación del Oratorio: San Felipe Neri, presbítero (S).
Ciudad Real y San Feliu de Llobregat: Dedicación de la iglesia-catedral (F).
Dominicos: Santa Mariana de Jesús Paredes, virgen (MO).
Benedictinos, O. Cist. y OCSO: San Gregorio VII, papa, o santa María Magdalena de Pazzi, virgen, o san Felipe Neri (ML).

27 JUEVES DE LA VIII SEMANA DEL T. ORDINARIO, feria o SAN AGUSTÍN DE CANTERBURY, obispo, m. libre

MISA de feria (verde) o de la memoria (blanco).

MISAL: para la feria cualquier formulario permitido (véase pág. 67, n. 5) / para la memoria 1.ª orac. prop. y el resto del común de pastores (para misioneros u obispos), o de un domingo del T.O.; Pf. común o de la memoria.

LECC.: vol. **III-impar**.

- **Eclo 42, 15-25.** *De la gloria del Señor está llena su obra.*
- **Sal 32.** ℟. *La palabra del Señor hizo el cielo.*
- **Mc 10, 46-52.** *«Rabbuní», haz que recobre la vista.*

o bien: cf. vol. **IV**.

LITURGIA DE LAS HORAS: oficio de feria o de la memoria.

Martirologio: elogs. del 28 de mayo, pág. 333.

CALENDARIOS: León: Dedicación de la iglesia-catedral (F).
Guadix: Santos Francisco Serrano y compañeros, mártires (MO).
OCSO: San Agustín de Canterbury, obispo (MO). **O. Cist.:** (ML).
Barcelona, San Feliu de Llobregat y Vic: Beato José Tous y Soler (ML).
Dominicos: Beato Andrés Franchi, obispo (ML).
Cádiz y Ceuta: Aniversario de la ordenación episcopal de Mons. Ramón Darío Valdivia Jiménez, administrador apostólico (2023).
Sevilla: Aniversario de la ordenación episcopal de Mons. Teodoro León Muñoz, obispo auxiliar (2023).
Bilbao: Aniversario de la muerte de Mons. Luis María de Larrea y Legarreta, obispo, emérito (2009).

28 VIERNES DE LA VIII SEMANA DEL T. ORDINARIO, feria

Misa de feria (verde).

MISAL: cualquier formulario permitido (véase pág. 67, n. 5), Pf. común.

LECC.: vol. **III-impar**.

- **Eclo 44, 1. 9-13.** *Nuestros padres fueron hombres de bien y su nombre vive por generaciones.*
- **Sal 149.** ℟. *El Señor ama a su pueblo.*
- **Mc 11, 11-25.** *Mi casa será casa de oración para todos los pueblos. Tened fe en Dios.*

Liturgia de las Horas: oficio de feria.

Martirologio: elogs. del 29 de mayo, pág. 335.

CALENDARIOS: Lérida: Dedicación de la iglesia-catedral (F).
San Feliu de Llobregat: San Felipe Neri, presbítero (MO).
Orden de San Juan de Jerusalén: Santa Ubaldesca, virgen (MO).
León: San Agustín de Canterbury, obispo (ML).
Dominicos: Beata María Bartolomea Bagnesi, virgen (ML).
OFM Cap.: Santa María Ana de Jesús de Paredes, virgen (ML).

29 SÁBADO. *Hasta la Hora Nona:*

SÁBADO DE LA VIII SEMANA DEL TIEMPO ORDINARIO o SANTA MARÍA EN SÁBADO, memoria libre o SAN PABLO VI, memoria libre

MISA de sábado (verde) o de la memoria (blanco).

MISAL: para el sábado cualquier formulario permitido (véase pág. 67, n. 5) / para la memoria del común de la bienaventurada Virgen María o de las «Misas de la bienaventurada Virgen María», o de un domingo del T.O.; Pf. común o de la memoria / para la memoria de san Pablo VI, 1.ª orac. prop. y el resto del común de pastores (para un papa).

LECC.: vol. **III-impar**.

- **Eclo 51, 12-20.** *Daré gloria a quien me ha dado la sabiduría.*
- **Sal 18.** ℟. *Los mandatos del Señor son rectos y alegran el corazón.*
- **Mc 11, 27-33.** *¿Con qué autoridad haces esto?*

o bien: cf. vol. **IV**, o bien cf. Leccionario de las «Misas de la bienaventurada Virgen María».

LITURGIA DE LAS HORAS: oficio de sábado o de la memoria.

MARTIROLOGIO: elog. prop. de la solem. del Santísimo Cuerpo y Sangre de Cristo, pág. 45, y elogs. del 30 de mayo, pág. 337.

CALENDARIOS: Osma-Soria, Ágreda y su tierra: Nuestra Señora de los Milagros (S).
Misioneros del Sagrado Corazón: Nuestra Señora del Sagrado Corazón (S).
Combonianos: (MO).
Urgel: San Justo, obispo (MO). **Solsona:** (ML).
Salesianos: Beato José Kowalski, presbítero y mártir (MO). **Salesianas:** (ML).
Familia Paulina: San Pablo VI, papa (MO).
Jaca: Santos Voto y Félix, y compañeros, eremitas del Valle de Atarés (ML).
Tortosa: San Pedro Mártir Sans, obispo y mártir (ML).
Valladolid: Aniversario de la ordenación episcopal del cardenal Ricardo Blázquez Pérez, arzobispo, emérito (1988).

29 SÁBADO. *Después de la Hora Nona:*

NOVENA SEMANA DEL TIEMPO ORDINARIO
Primera semana del Salterio

Misa vespertina de la solemnidad del Santísimo Cuerpo y Sangre de Cristo (blanco).

Liturgia de las Horas: I Vísp. del oficio de la solemnidad. Comp. Dom. I.

30 ✝ DOMINGO. SANTÍSIMO CUERPO Y SANGRE DE CRISTO, solemnidad

Solemnidad del Santísimo Cuerpo y Sangre de Cristo, quien, con estos alimentos sagrados, ofrece el remedio de la inmortalidad y la prenda de la resurrección (elog. del Martirologio Romano).

Misa de la solemnidad (blanco).

MISAL: ants. y oracs. props., Gl., Cr., Pf. I ó II de la Eucaristía.

LECC.: vol. **I (B)**.

- **Ex 24, 3-8.** *Esta es la sangre de la alianza que el Señor ha concertado con vosotros.*
- **Sal 115.** ℟. *Alzaré la copa de la salvación, invocando el nombre del Señor.*
- **Heb 9, 11-15.** *La sangre de Cristo podrá purificar nuestra conciencia.*
- **Secuencia (opcional):** *Lauda, Sion, Salvatorem.*
- **Mc 14, 12-16. 22-26.** *Esto es mi cuerpo. Esta es mi sangre.*

En la eucaristía adoramos una presencia, basada en las palabras de Jesús en la última cena con sus discípulos, que han sido fielmente transmitidas por la tradición de los evangelios y por san Pablo. Es la nueva y eterna alianza sellada con la sangre de Cristo, es el sacramento admirable que nos ha dejado como memorial de su pasión redentora. Y a través de este sacramento estamos llamados a dar culto al Dios vivo, purificando nuestra conciencia y recibiendo la promesa de una herencia eterna. Adoramos un pan vivo bajado del cielo, un alimento de inmortalidad. ↳

Procesión: Como celebración especial de esta solemnidad, la piedad de la Iglesia nos ha transmitido la procesión, en la que el pueblo cristiano recorre solemnemente las calles con la eucaristía, con cantos y plegarias, dando así testimonio público de fe y de piedad hacia el Santísimo Sacramento (CO, n. 386).

- DÍA Y COLECTA DE LA CARIDAD (dependiente de la CEE, obligatoria): Liturgia del día, alusión en la mon. de entrada y en la hom., intención en la orac. univ., colecta.
- Del Domingo IX del tiempo ordinario, nada.
- Hoy no se permiten otras celebraciones, tampoco la misa exequial.

Liturgia de las Horas: oficio de la solemnidad. Te Deum. Comp. Dom. II.

Martirologio: elogs. del 31 de mayo, pág. 339.

31 LUNES. VISITACIÓN DE LA BIENAVENTURADA VIRGEN MARÍA, fiesta

Fiesta de la Visitación de la bienaventurada Virgen María, con motivo de su viaje al encuentro de su prima Isabel, que estaba embarazada de un hijo en su ancianidad, y a la que saludó. Al encontrarse gozosas las dos futuras madres, el Redentor que venía al mundo santificó a su precursor, que aún estaba en el seno de Isabel, y al responder María al saludo de su prima, exultante de gozo en el Espíritu Santo, glorificó a Dios con el cántico de alabanza del «Magníficat» (elog. del Martirologio Romano).

Misa de la fiesta (blanco).

MISAL: ants. y oracs. props., Gl., Pf. II de BVM. No se puede decir la PE IV.

LECC.: vol. **IV**.

- **Sof 3, 14-18.** *El rey de Israel, el Señor, está en medio de ti.*

o bien: **Rom 12, 9-16b.** *Compartid las necesidades de los santos; practicad la hospitalidad.*

- **Salmo: Is 12, 2-6.** ℟. *Es grande en medio de ti el Santo de Israel.*
- **Lc 1, 39-56.** *¿Quién soy yo para que me visite la madre de mi Señor?*

◆ Hoy no se permiten las misas de difuntos, excepto la exequial.

Liturgia de las Horas: oficio de la fiesta. Te Deum.

Martirologio: elogs. del 1 de junio, pág. 341.

CALENDARIOS: Hospitalarias del Sagrado Corazón de Jesús: Nuestra Señora del Sagrado Corazón de Jesús (S).
Religiosas de la Visitación de Santa María: Visitación de la bienaventurada Virgen María (S).

MES DE JUNIO

1 MARTES. SAN JUSTINO, mártir, memoria obligatoria

MISA de la memoria (rojo).

MISAL: ants. y oracs. props., Pf. común o de la memoria.

LECC.: vol. **III-impar**.

- **Tob 2, 9b-14.** *Permanecí sin ver.*
- **Sal 111.** ℟. *El corazón del justo está firme en el Señor.*
- **Mc 12, 13-17.** *Dad al César lo que es del César y a Dios lo que es de Dios.*

o bien: cf. vol. **IV**.

LITURGIA DE LAS HORAS: oficio de la memoria.

MARTIROLOGIO: elogs. del 2 de junio, pág. 344.

CALENDARIOS: Rogacionistas e Hijas del Divino Celo: San Aníbal, presbítero (S).
Ciudad Real: Beato Fernando de Ayala, presbítero y mártir (MO).
Tarazona: San Íñigo, abad (MO).
Clérigos Regulares de Somasca: San Giovanni Bautista Scalabrini (ML).

2 MIÉRCOLES DE LA IX SEMANA DEL T. ORDINARIO, feria o SANTOS MARCELINO y PEDRO, mártires, m. libre

Misa de feria (verde) o de la memoria (rojo).

MISAL: para la feria cualquier formulario permitido (véase pág. 67, n. 5) / para la memoria 1.ª orac. prop. y el resto del común de mártires (para vv. mártires), o de un domingo del T.O. Conveniente PE I. Pf. común o de la memoria.

LECC.: vol. **III-impar**.

- **Tob 3, 1-11a. 16-17a.** *La oración de ambos fue escuchada delante de la gloria de Dios.*
- **Sal 24.** ℟. *A ti, Señor, levanto mi alma.*
- **Mc 12, 18-27.** *No es Dios de muertos, sino de vivos.*

o bien: cf. vol. **IV**.

Liturgia de las Horas: oficio de feria o de la memoria.

Martirologio: elogs. del 3 de junio, pág. 345.

CALENDARIOS: Astorga: San Dictino, obispo (ML).
Burgos, Calahorra y La Calzada-Logroño: San Juan de Ortega, presbítero (ML).
Gerona: Santos Germán, Paulino, Justo y Sicio, mártires (ML).
Dominicos: Beatos Sadoc y compañeros, mártires (ML).

3 JUEVES. *Hasta la Hora Nona:*

SANTOS CARLOS LUANGA y compañeros, mártires, memoria obligatoria

MISA de la memoria (rojo).

MISAL: ants. y oracs. props., Pf. común o de la memoria.

LECC.: vol. **III-impar**.

- **Tob 6, 10-11; 7, 1. 8-17; 8, 4-9a.** *Ten misericordia de nosotros y haz que lleguemos juntos a la vejez.*
- **Sal 127.** ℟. *Dichosos los que temen al Señor.*
- **Mc 12, 28b-34.** *No hay mandamiento mayor que estos.*

o bien: cf. vol. **IV**.

LITURGIA DE LAS HORAS: oficio de la memoria.

MARTIROLOGIO: elog. prop. de la solem. del Sagrado Corazón de Jesús, pág. 45, y elogs. del 4 de junio, pág. 348.

CALENDARIOS: Jerez de la Frontera: San Juan Grande, religioso (F). **Hospitalarios de San Juan de Dios:** (MO).
Valladolid: Aniversario de la ordenación episcopal de Mons. Luis Javier Argüello García, arzobispo (2016).

3 JUEVES. *Después de la Hora Nona:*

MISA vespertina de la solemnidad del Sagrado Corazón de Jesús (blanco).

LITURGIA DE LAS HORAS: I Vísp. del oficio de la solemnidad. Comp. Dom. I.

4 VIERNES. SAGRADO CORAZÓN DE JESÚS, solemnidad

Solemnidad del Sacratísimo Corazón de Jesús, que, siendo manso y humilde de corazón, exaltado en la cruz fue hecho fuente de vida y amor, del que se sacian todos los hombres (elog. del Martirologio Romano).

Misa de la solemnidad (blanco).

MISAL: ants. y oracs. props., Gl., Cr., Pf. prop. No se puede decir la PE IV.

LECC.: vol. **I (B)**.

- **Os 11, 1. 3-4. 8c-9.** *Mi corazón está perturbado.*
- **Is 12, 2-6.** ℟. *Sacaréis aguas con gozo de las fuentes de la salvación.*
- **Ef 3, 8-12. 14-19.** *Comprendiendo el amor de Cristo, que trasciende todo conocimiento.*
- **Jn 19, 31-37.** *Le traspasó el costado, y salió sangre y agua.*

El corazón es lo más humano, y en el de Jesús se manifiesta el amor infinito de Dios por todos nosotros. Oseas nos habla del amor de Dios por su pueblo, y san Pablo nos pide que comprendamos el amor de Cristo. El Evangelio nos introduce en el momento cumbre de la pasión de Jesús: de su corazón atravesado brotó sangre y agua, brotó la salvación. En el corazón de Jesús de Nazaret, en la libertad del hombre Jesús, la cual es a la vez libertad divina, Dios ha permitido por fin que naciera en medio de su pueblo ese corazón en el que Dios se ha hecho hombre. Por eso el corazón de Jesús es la afirmación de la misericordia de Dios, Jesús es el rostro de la misericordia divina, él es la Misericordia.

◆ Hoy no se permiten otras celebraciones, excepto la misa exequial.

Liturgia de las Horas: oficio de la solemnidad. Te Deum. Comp. Dom. II.

Martirologio: elog. prop. de la memoria del Inmaculado Corazón de la bienaventurada Virgen María, pág. 45, y elogs. del 5 de junio, pág. 349.

CALENDARIOS: Albacete: Aniversario de la muerte de Mons. Ireneo García Alonso, obispo, emérito (2012).

5 SÁBADO. *Hasta la Hora Nona:*

INMACULADO CORAZÓN DE LA BIENAVENTURADA VIRGEN MARÍA, memoria obligatoria

MISA de la memoria (blanco).

MISAL: ants. y oracs. props., Pf. I de la BVM: «en la fiesta», o II-V de la BVM.

LECC.: vol. **III-impar** para la primera lectura y vol. **IV** para el Evangelio.

- **Tob 12, 1. 5-15. 20.** *Ahora alabad al Señor; yo subo a Dios.*
- **Salmo: Tob 13, 2-8.** ℟. *Bendito sea Dios, que vive eternamente.*
- **Lc 2, 41-51.** *Conservaba todo esto en su corazón.*

o bien: cf. vol. **IV**.

LITURGIA DE LAS HORAS: oficio de la memoria.

MARTIROLOGIO: elogs. del 6 de junio, pág. 351.

CALENDARIOS: Claretianos, Congregación de los Sagrados Corazones y Misioneras del Corazón de María: Inmaculado Corazón de la bienaventurada Virgen María (S). **Franciscanas de los Sagrados Corazones:** (F). **Redentoristas:** Corazón Eucarístico de Jesús (ML).

5 SÁBADO. *Después de la Hora Nona:*

DÉCIMA SEMANA DEL TIEMPO ORDINARIO
Segunda semana del Salterio

Misa vespertina del X Domingo del tiempo ordinario (verde).

Liturgia de las Horas: I Vísp. del oficio dominical. Comp. Dom. I.

6 ✝ X DOMINGO DEL TIEMPO ORDINARIO

Misa del Domingo (verde).

MISAL: ants. y oracs. props., Gl., Cr., Pf. dominical.

LECC.: vol. **I (B)**.

- **Gen 3, 9-15.** *Pongo hostilidad entre tu descendencia y la descendencia de la mujer.*
- **Sal 129.** ℟. *Del Señor viene la misericordia, la redención copiosa.*
- **2 Cor 4, 13 — 5, 1.** *Creemos y por eso hablamos.*
- **Mc 3, 20-35.** *Satanás está perdido.*

Volviendo al evangelio de san Marcos, contemplamos la grandeza de Dios en la humanidad de Jesús, en sus palabras y obras, su predilección por los pobres y necesitados, que le buscan y apenas le dejan comer. Esto nos lleva a buscar nosotros también la pobreza de espíritu, sintiéndonos necesitados de su misericordia y a no encerrarnos en nuestras ideologías y comodidades, lugar de tentación contra el Espíritu Santo. Buscamos una actitud de humildad y de servicio.

◆ Hoy no se permiten las misas de difuntos, excepto la exequial.

Liturgia de las Horas: oficio dominical. Te Deum. Comp. Dom. II.

Martirologio: elogs. del 7 de junio, pág. 353.

CALENDARIOS: Maristas: San Marcelino Champagnat (S).
Orden Premonstratense: San Norberto, obispo (S).
Siervas de San José: Santa Bonifacia Rodríguez de Castro, virgen (S).
Canarias: Aniversario de la ordenación episcopal de Mons. José Mazuelos Pérez, obispo (2009).

7 LUNES DE LA X SEMANA DEL TIEMPO ORDINARIO, feria

MISA de feria (verde).

MISAL: cualquier formulario permitido (véase pág. 67, n. 5), Pf. común.

LECC.: vol. **III-impar**.

- **2 Cor 1, 1-7.** *Dios nos consuela hasta el punto de poder consolar nosotros a los demás en la lucha.*
- **Sal 33.** ℟. *Gustad y ved qué bueno es el Señor.*
- **Mt 5, 1-12.** *Bienaventurados los pobres en el espíritu.*

LITURGIA DE LAS HORAS: oficio de feria.

MARTIROLOGIO: elogs. del 8 de junio, pág. 354.

CALENDARIOS: Osma-Soria: Dedicación de la iglesia-catedral (F).
Huelva: San Walabonso de Niebla, diácono y mártir (MO).
Carmelitas Descalzos: Beata Ana de San Bartolomé, virgen (MO). **Toledo:** (ML).
Sevilla: Santos Pedro, presbítero, y Wistremundo, monje, mártires (ML).
Unión de Nuestra Señora de la Caridad: María Teresa de Soubiran, virgen (ML).

8 MARTES DE LA X SEMANA DEL TIEMPO ORDINARIO, feria

MISA de feria (verde).

MISAL: cualquier formulario permitido (véase pág. 67, n. 5), Pf. común.

LECC.: vol. **III-impar**.

- **2 Cor 1, 18-22.** *Jesús no fue sí y no, sino que en él solo hubo sí.*
- **Sal 118.** ℟. *Haz brillar, Señor, tu rostro sobre tu siervo.*
- **Mt 5, 13-16.** *Vosotros sois la luz del mundo.*

LITURGIA DE LAS HORAS: oficio de feria.

MARTIROLOGIO: elogs. del 9 de junio, pág. 355.

CALENDARIOS: Mérida-Badajoz, en la concatedral: Dedicación de la iglesia-concatedral (F).
Tortosa: Dedicación de la iglesia-catedral (F).
Trinitarios: San Miguel de los Santos (F).
Familia Salesiana: Beato Esteban Sandor, mártir (MO).
Jesuitas: Santiago Berthieu, presbítero y mártir (MO).
Tarragona: Aniversario de la ordenación episcopal de Mons. Joan Planellas Barnosell, arzobispo (2019).

9 MIÉRCOLES DE LA X SEMANA DEL T. ORDINARIO, feria o SAN EFRÉN, diácono y doctor de la Iglesia, m. libre

Misa de feria (verde) o de la memoria (blanco).

MISAL: para la feria cualquier formulario permitido (véase pág. 67, n. 5) / para la memoria 1.ª orac. prop. y el resto del común de doctores, o de un domingo del T.O.; Pf. común o de la memoria.

LECC.: vol. **III-impar**.

- **2 Cor 3, 4-11.** *Para ser ministros de una alianza nueva: no de la letra, sino del Espíritu.*
- **Sal 98.** ℟. *Santo eres, Señor, nuestro Dios.*
- **Mt 5, 17-19.** *No he venido a abolir, sino a dar plenitud.*

o bien: cf. vol. **IV**.

Liturgia de las Horas: oficio de feria o de la memoria.

Martirologio: elogs. del 10 de junio, pág. 357.

CALENDARIOS: Tenerife y Canarias: San José de Anchieta, presbítero y mártir (MO). **Jesuitas:** (ML).
Monfortianos: María, Trono de la Sabiduría (MO).
Trinitarios: Beata Ana María Taigi (MO).

10 JUEVES DE LA X SEMANA DEL TIEMPO ORDINARIO, feria

MISA de feria (verde).

MISAL: cualquier formulario permitido (véase pág. 67, n. 5), Pf. común.

LECC.: vol. **III-impar**.

- **2 Cor 3, 15 — 4, 1. 3-6.** *Dios ha brillado en nuestros corazones, para que resplandezca el conocimiento de la gloria de Dios.*
- **Sal 84.** ℟. *La gloria del Señor habitará en nuestra tierra.*
- **Mt 5, 20-26.** *Todo el que se deja llevar de la cólera contra su hermano será procesado.*

LITURGIA DE LAS HORAS: oficio de feria.

MARTIROLOGIO: elogs. del 11 de junio, pág. 358.

CALENDARIOS: Dominicos: Beato Juan Dominici, obispo (ML).
Hospitalarios de San Juan de Dios: Beato Eustaquio Kugler, religioso (ML).
Alcalá de Henares: Aniversario de la ordenación episcopal de Mons. Antonio Prieto Lucena, obispo (2023).

11 VIERNES. SAN BERNABÉ, apóstol, memoria obligatoria

MISA de la memoria (rojo).

MISAL: ants. y oracs. props., Pf. Apóstoles, conveniente PE I. No se puede decir la PE IV.

LECC.: vol. **IV** para la primera lectura y vol. **III-impar** para el Evangelio.

- **Hch 11, 21b-26; 13, 1-3.** *Era un hombre bueno, lleno de Espíritu Santo y de fe.*
- **Sal 97.** ℟. *El Señor revela a las naciones su justicia.*
- **Mt 5, 27-32.** *Todo el que mira a una mujer deseándola, ya ha cometido adulterio.*

o bien: cf. vol. **IV**.

LITURGIA DE LAS HORAS: oficio de la memoria.

MARTIROLOGIO: elogs. del 12 de junio, pág. 360.

12 SÁBADO. *Hasta la Hora Nona:*

SÁBADO DE LA X SEMANA DEL TIEMPO ORDINARIO o SANTA MARÍA EN SÁBADO, memoria libre

Misa de sábado (verde) o de la memoria (blanco).

MISAL: para el sábado cualquier formulario permitido (véase pág. 67, n. 5) / para la memoria del común de la bienaventurada Virgen María o de las «Misas de la bienaventurada Virgen María», o de un domingo del T.O.; Pf. común o de la memoria.

LECC.: vol. **III-impar**.

- **2 Cor 5, 14-21.** *Al que no conocía el pecado, lo hizo pecado en favor nuestro.*
- **Sal 102.** ℟. *El Señor es compasivo y misericordioso.*
- **Mt 5, 33-37.** *Yo os digo que no juréis en absoluto.*

o bien: cf. vol. **IV**, o bien cf. Leccionario de las «Misas de la bienaventurada Virgen María».

Liturgia de las Horas: oficio de sábado o de la memoria.

Martirologio: elogs. del 13 de junio, pág. 362.

CALENDARIOS: Salamanca: San Juan de Sahagún, presbítero (S). **León y Agustinos:** (MO). **Burgos:** (ML).
Hermanas de Nuestra Señora de la Consolación: Santa María Rosa Molas y Vallvé, virgen (S). **Segorbe-Castellón, Tarragona y Tortosa-diócesis:** (ML).
Hermanas de Santa Dorotea de la Frassinetti: Santa Paula Frassinetti (S).
Guadix: San Fándila, presbítero y mártir (MO).
Familia Salesiana: Beatos Francisco Kesy, presbítero, y compañeros, mártires (MO).
Orden de San Juan de Jerusalén: Santa Flora de Beaulíe, virgen (MO).
Carmelitas: Beato Hilarión Januyzawshi, presbítero (ML).
Carmelitas Descalzos: Beato Alfonso María Mazurek, religioso y mártir (ML).
Clarisas Capuchinas: Beata Florida Cerroli, religiosa (ML).
Dominicos: Beato Esteban Bandelli, presbítero (ML).
Familia Franciscana: Beata Yolanda, religiosa (ML).
Misioneros Oblatos de María Inmaculada: Beatos José Cebula, presbítero, y compañeros, mártires (ML).
O. Cist. y OCSO: Santa Alicia o Aleide, monja cisterciense (ML).
OFM Conv.: Beatos Antonino Bajewski y compañeros, mártires (ML).
Pasionistas: Beato Lorenzo Marzá Lalvi, presbítero (ML).
Salesianos: Beatos Francisco Kesy y compañeros, mártires (ML).

12 SÁBADO. *Después de la Hora Nona:*

UNDÉCIMA SEMANA DEL TIEMPO ORDINARIO

Tercera semana del Salterio

MISA vespertina del XI Domingo del tiempo ordinario (verde).

LITURGIA DE LAS HORAS: I Vísp. del oficio dominical. Comp. Dom. I.

13 ✠ XI DOMINGO DEL TIEMPO ORDINARIO

MISA del Domingo (verde).

MISAL: ants. y oracs. props., Gl., Cr., Pf. dominical.

LECC.: vol. **I (B)**.

- **Ez 17, 22-24.** *Yo exalto al árbol humilde.*
- **Sal 91.** ℟. *Es bueno darte gracias, Señor.*
- **2 Cor 5, 6-10.** *En destierro o en patria, nos esforzamos en agradar al Señor.*
- **Mc 4, 26-34.** *Es la semilla más pequeña, y se hace más alta que las demás hortalizas.*

  Jesús dice las parábolas para que los que le escuchan cambien su modo de pensar. Habla de cosas pequeñas que acaban convirtiéndose en algo grande. Pero no una grandeza artificial sino útil y al servicio de los demás. La semilla acaba convirtiéndose en trigo para hacer pan, y el grano de mostaza se acaba convirtiendo en un pequeño arbusto en donde los pájaros pueden anidar bajo su sombra. La palabra que es Jesús es esa semilla que debe habitar en nosotros, y esa palabra nos empuja siempre al servicio. Por eso las palabras de los libros se comprenden y se estudian, las palabras del Evangelio se viven y se sufren.

◆ Hoy no se permiten las misas de difuntos, excepto la exequial.

LITURGIA DE LAS HORAS: oficio dominical. Te Deum. Comp. Dom. II.

MARTIROLOGIO: elogs. del 14 de junio, pág. 363.

14 LUNES DE LA XI SEMANA DEL T. ORDINARIO, feria

Misa de feria (verde).

MISAL: cualquier formulario permitido (véase pág. 67, n. 5), Pf. común.

LECC.: vol. **III-impar**.

- **2 Cor 6, 1-10.** *Nos acreditamos como ministros de Dios.*
- **Sal 97.** ℟. *El Señor da a conocer su salvación.*
- **Mt 5, 38-42.** *Yo os digo que no hagáis frente al que os agravia.*

Liturgia de las Horas: oficio de feria.

Martirologio: elogs. del 15 de junio, pág. 364.

CALENDARIOS: Jerez de la Frontera: Beato Diego José de Cádiz, presbítero (MO). **Sevilla:** (ML).
Carmelitas: San Eliseo, profeta (MO).
Dominicos: San Pedro de Verona, presbítero y mártir (MO).
Alcalá de Henares y Oviedo: San Félix de Alcalá, monje y mártir (ML).
O. Cist. y OCSO: San Gerardo, monje cisterciense (ML).
Huesca y Jaca: Aniversario de la ordenación episcopal de Mons. Pedro Aguado Cuesta, obispo (2025).
Oviedo: Aniversario de la muerte de Mons. Gabino Díaz Merchán, arzobispo, emérito (2022).

15 MARTES DE LA XI SEMANA DEL T. ORDINARIO, feria o SANTA MARÍA MICAELA DEL SANTÍSIMO SACRAMENTO, virgen, memoria libre

Misa de feria (verde) o de la memoria (blanco).

MISAL: para la feria cualquier formulario permitido (véase pág. 67, n. 5) / para la memoria 1.ª orac. prop. y el resto del común de vírgenes (para una virgen) o de santos (para un santo), o de un domingo del T.O.; Pf. común o de la memoria.

LECC.: vol. **III-impar**.

- **2 Cor 8, 1-9.** *Cristo, siendo rico, se hizo pobre por vosotros.*
- **Sal 145.** ℟. *Alaba, alma mía, al Señor.*
- **Mt 5, 43-48.** *Amad a vuestros enemigos.*

o bien: cf. vol. **IV**.

↳

LITURGIA DE LAS HORAS: oficio de feria o de la memoria.

MARTIROLOGIO: elogs. del 16 de junio, pág. 366.

CALENDARIOS: Adoratrices: Santa María Micaela del Santísimo Sacramento, virgen (S). **Sigüenza-Guadalajara, Valencia y Claretianos:** (MO).
Madrid: Dedicación de la iglesia-catedral (F).
Canónigos Regulares de Letrán: San Bernardo de Menthon, religioso (MO).
Orden Premonstratense: San Isfrido, obispo (MO).

16 MIÉRCOLES DE LA XI SEMANA DEL T. ORDINARIO, feria

MISA de feria (verde).

MISAL: cualquier formulario permitido (véase pág. 67, n. 5), Pf. común.

LECC.: vol. **III-impar**.

- **2 Cor 9, 6-11.** *Dios ama «al que da con alegría».*
- **Sal 111.** ℟. *Dichoso quien teme al Señor.*
- **Mt 6, 1-6. 16-18.** *Tu Padre, que ve en lo escondido, te recompensará.*

LITURGIA DE LAS HORAS: oficio de feria.

MARTIROLOGIO: elogs. del 17 de junio, pág. 368.

CALENDARIOS: Madrid: Santa María Micaela del Santísimo Sacramento, virgen (MO).
Congregación de los Sagrados Corazones: San Juan Francisco de Regis, presbítero (MO).
O. Cist. y OCSO: Santa Ludgarda, monja cisterciense (MO).
Burgos: San Quirico y santa Julita, mártires (ML).
OFM Cap.: Beatos Aniceto Koplin, presbítero, y compañeros, mártires (ML).
Mérida-Badajoz: Aniversario de la muerte de Mons. Antonio Montero Moreno, arzobispo, emérito (2022).

17 JUEVES DE LA XI SEMANA DEL T. ORDINARIO, feria

Misa de feria (verde).

MISAL: cualquier formulario permitido (véase pág. 67, n. 5), Pf. común.

LECC.: vol. **III-impar**.

- **2 Cor 11, 1-11.** *Anunciando de balde el Evangelio de Dios para vosotros.*
- **Sal 110.** ℟. *Justicia y verdad son las obras de tus manos, Señor.*
- **Mt 6, 7-15.** *Vosotros orad así.*

Liturgia de las Horas: oficio de feria.

Martirologio: elogs. del 18 de junio, pág. 370.

CALENDARIOS: Teatinos: Beato Pablo Burali, obispo (MO).
León: Santa Teresa, religiosa (ML).
OCSO: Beato José Cassant, monje cisterciense (ML).
Ibiza: Aniversario de la muerte de Mons. Francisco Planas Muntaner, obispo, emérito (1985).

18 VIERNES DE LA XI SEMANA DEL T. ORDINARIO, feria

Misa de feria (verde).

MISAL: cualquier formulario permitido (véase pág. 67, n. 5), Pf. común.

LECC.: vol. **III-impar**.

- **2 Cor 11, 18. 21b-30.** *Aparte todo lo demás, la carga de la preocupación por todas las iglesias.*
- **Sal 33.** ℟. *Dios libra a los justos de sus angustias.*
- **Mt 6, 19-23.** *Donde está tu tesoro, allí estará tu corazón.*

Liturgia de las Horas: oficio de feria.

Martirologio: elogs. del 19 de junio, pág. 371.

CALENDARIOS: Málaga-ciudad: Santos Ciriaco y Paula, mártires (S).
Menorca: Dedicación de la iglesia-catedral (F).
Dominicos: Beata Hosanna de Mantua, virgen (ML).
Palencia: Aniversario de la ordenación episcopal de Mons. Manuel Herrero Fernández, obispo, emérito (2016).

19 SÁBADO. *Hasta la Hora Nona:*

SÁBADO DE LA XI SEMANA DEL T. ORDINARIO, feria o SANTA MARÍA EN SÁBADO, memoria libre o SAN ROMUALDO, abad, memoria libre

MISA de sábado (verde) o de una de las memorias (blanco).

MISAL: para el sábado cualquier formulario permitido (véase pág. 67, n. 5) / para la memoria de santa María del común de la bienaventurada Virgen María o de las «Misas de la bienaventurada Virgen María», o de un domingo del T.O. / para la memoria de san Romulado 1.ª orac. prop. y el resto del común de santos (para un abad), o de un domingo del T.O.; Pf. común o de la memoria; Pf. común o de la memoria.

LECC.: vol. **III-impar**.

- **2 Cor 12, 1-10.** *Muy a gusto me glorío de mis debilidades.*
- **Sal 33.** ℟. *Gustad y ved qué bueno es el Señor.*
- **Mt 6, 24-34.** *No os agobiéis por el mañana.*

o bien: cf. vol. **IV**, o bien cf. Leccionario de las «Misas de la bienaventurada Virgen María».

LITURGIA DE LAS HORAS: oficio de feria o de una de las memorias.

MARTIROLOGIO: elogs. del 20 de junio, pág. 372.

CALENDARIOS: Monjas Servitas: Santa Juliana de Falconieri, virgen (S). **Servitas:** (F).
Sigüenza-Guadalajara: Dedicación de la iglesia-catedral (F).
Zaragoza: San Lamberto, mártir (MO).
Benedictinos: San Romualdo, abad (MO). **O. Cist.:** (ML).
Mínimos: Beata Elena Aiello, virgen (MO).
Orden de San Juan de Jerusalén: Beato Geraldo, religioso (MO).
Tui-Vigo: Aniversario de la ordenación episcopal de Mons. Luis Quinteiro Fiuza, obispo, emérito (1999).

19 SÁBADO. *Después de la Hora Nona:*

DUODÉCIMA SEMANA DEL TIEMPO ORDINARIO

Cuarta semana del Salterio

Misa vespertina del XII Domingo del tiempo ordinario (verde).

Liturgia de las Horas: I Vísp. del oficio dominical. Comp. Dom. I.

20 ✝ XII DOMINGO DEL TIEMPO ORDINARIO

Misa del Domingo (verde).

MISAL: ants. y oracs. props., Gl., Cr., Pf. dominical.

LECC.: vol. **I (B)**.

- **Job 38, 1. 8-11.** *Aquí se romperá la arrogancia de tus olas.*
- **Sal 106.** ℟. *¡Dad gracias al Señor, porque es eterna su misericordia!*
- **2 Cor 5, 14-17.** *Ha comenzado lo nuevo.*
- **Mc 4, 35-41.** *¿Quién es este? ¡Hasta el viento y el mar lo obedecen!*

Dios habla a Job desde la tormenta, se muestra como el creador del universo y Señor del mar. Y Jesús aparece como Señor ante el mar y la tormenta. Lo que en el Antiguo Testamento Dios hace a través de la Palabra: crea y salva, lo manifiesta Jesús con su palabra y sus obras. Y lo hace de una manera sencilla y humilde que hay que saber ver, pues la divinidad de Jesús se manifiesta desde su humanidad. Nosotros también sentimos miedo ante las aguas impetuosas de nuestro mundo, pero en la barca de su Iglesia va Jesús, manifestando el amor de Dios.

◆ Hoy no se permiten las misas de difuntos, excepto la exequial.

Liturgia de las Horas: oficio dominical. Te Deum. Comp. Dom. II.

Martirologio: elogs. del 21 de junio, pág. 374.

CALENDARIOS: Misioneros de la Consolata: Santísima Virgen de la Consolata (S).

21 LUNES. SAN LUIS GONZAGA, religioso, m. obligatoria

MISA de la memoria (blanco).

MISAL: ants. y oracs. props., Pf. común o de la memoria.

LECC.: vol. **III-impar**.

- **Gen 12, 1-9.** *Abrán marchó, como le había dicho el Señor.*
- **Sal 32.** ℟. *Dichoso el pueblo que el Señor se escogió como heredad.*
- **Mt 7, 1-5.** *Sácate primero la viga del ojo.*

o bien: cf. vol. **IV**.

LITURGIA DE LAS HORAS: oficio de la memoria.

MARTIROLOGIO: elogs. del 22 de junio, pág. 375.

CALENDARIOS: Barbastro-Monzón, en la ciudad de Barbastro: San Ramón, obispo (S). **Barbastro-Monzón, diócesis:** (F). **Lérida:** (MO). **HH. de Belén:** San Luis Gonzaga, religioso (F). **Jesuitas:** (MO).

22 MARTES DE LA XII SEMANA DEL T. ORDINARIO, feria o SAN PAULINO DE NOLA, obispo, memoria libre o SANTOS JUAN FISHER, obispo, y TOMÁS MORO, mártires, memoria libre

MISA de feria (verde) o de la memoria de san Paulino (blanco) o de la memoria de los santos Juan F. y Tomás M. (rojo).

MISAL: para la feria cualquier formulario permitido (véase pág. 67, n. 5) / para la memoria de san Paulino 1.ª orac. prop. y el resto del común de pastores (para un obispo), o de un domingo del T.O.; / para la memoria de los santos Juan F. y Tomás M. 1.ª orac. prop. y el resto del común de mártires (para vv. mártires), o de un domingo del T.O.; Pf. común o de la memoria.

LECC.: vol. **III-par**.

- **Gen 13, 2. 5-18.** *No haya disputas entre nosotros dos, pues somos hermanos.*
- **Sal 14.** ℟. *Señor, ¿quién puede hospedarse en tu tienda?*
- **Mt 7, 6. 12-14.** *Lo que deseáis que los demás hagan con vosotros, hacedlo con ellos.*

o bien: cf. vol. **IV**.

⤴

Liturgia de las Horas: oficio de feria o de una de las memorias.

Martirologio: elogs. del 23 de junio, pág. 377.

CALENDARIOS: Hermanas Misioneras Clarisas del Santísimo Sacramento: Beata María Inés Teresa del Santísimo Sacramento Arias Espinosa, virgen (F).
Barcelona y Orden Premonstratense: San Paulino de Nola, obispo (MO).
Orihuela-Alicante: Beatos Ramón Esteban Bou, presbítero, y compañeros, mártires (ML).
Segovia: Aniversario de la muerte de Mons. Luis Gutiérrez Martín, obispo, emérito (2016).

23 MIÉRCOLES. *Hasta la Hora Nona:*

MIÉRCOLES DE LA XII SEMANA DEL T. ORDINARIO, feria

Misa de feria (verde).

MISAL: cualquier formulario permitido (véase pág. 67, n. 5), Pf. común.

LECC.: vol. **III-impar**.

- **Gen 15, 1-12. 17-18.** *Abrahán creyó a Dios y le fue contado como justicia; y el Señor concertó alianza con él.*
- **Sal 104.** ℟. *El Señor se acuerda de su alianza eternamente.*
- **Mt 7, 15-20.** *Por sus frutos los conoceréis.*

Liturgia de las Horas: oficio de feria.

Martirologio: elogs. del 24 de junio, pág. 378.

CALENDARIOS: Arzobispado Castrense-Especialidad fundamental de Helicópteros del Ejército de Tierra: Nuestra Señora de los Ángeles (S).
Orense: Dedicación de la iglesia-catedral (F).
Familia Salesiana: San José Cafasso, presbítero (MO).
Barcelona: Santos Juan Fisher, obispo, y Tomás Moro, mártires (ML).
Dominicos: Beato Inocencio V, papa (ML).

23 MIÉRCOLES. *Después de la Hora Nona:*

MISA de la vigilia de la solemnidad de la Natividad de san Juan Bautista (blanco).

MISAL: ants. y oracs. props., Gl., Cr., Pf. prop. como en la misa del día, conveniente PE I. No se puede decir la PE IV.

LECC.: vol. **IV**.

- **Jer 1, 4-10.** *Antes de formarte en el vientre, te elegí.*
- **Sal 70.** ℟. *En el seno materno tú me sostenías.*
- **1 Pe 1, 8-12.** *Sobre esta salvación estuvieron explorando e indagando los profetas.*
- **Lc 1, 5-17.** *Te dará un hijo, y le pondrás por nombre Juan.*

LITURGIA DE LAS HORAS: I Vísp. del oficio de la solemnidad. Comp. Dom. I.

24 JUEVES. NATIVIDAD DE SAN JUAN BAUTISTA, solemnidad

Solemnidad de la Natividad de san Juan Bautista, Precursor del Señor, que, estando aún en el seno materno, al quedar lleno del Espíritu Santo exultó de gozo por la próxima llegada de la salvación del género humano. Su nacimiento profetizó la Natividad de Cristo el Señor, y su existencia brilló con tal esplendor de gracia, que el mismo Jesucristo dijo no haber entre los nacidos de mujer nadie tan grande como Juan el Bautista (elog. del Martirologio Romano).

MISA del día de la solemnidad (blanco).

MISAL: ants. y oracs. props., Gl., Cr., Pf. prop., conveniente PE I. No se puede decir la PE IV.

LECC.: vol. **IV**.

- **Is 49, 1-6.** *Te hago luz de las naciones.*
- **Sal 138.** ℟. *Te doy gracias porque me has escogido portentosamente.*
- **Hch 13, 22-26.** *Juan predicó antes de que llegara Cristo.*
- **Lc 1, 57-66. 80.** *Juan es su nombre.*

◆ Hoy no se permiten otras celebraciones, excepto la misa exequial.

Isabel y Zacarías, los padres de Juan el Bautista, son dos personas justas que reconocen la acción de Dios en sus vidas. Ambos se unen a la alegría de la presencia de Dios que visita a su pueblo. Por eso, el nombre del niño tiene que mostrar que Dios se ha acordado de su pueblo y concede su misericordia y su favor. Eso es lo que significa el nombre de Juan. Juan es el ⤴

último gran profeta que llevará la Palabra de Dios a Israel, elegido en las entrañas de su madre. Y celebramos su nacimiento porque Juan, como humilde profeta precursor, marca el tiempo del nuevo y definitivo profeta del reino de Dios, Jesús, el Mesías, el que traerá la luz a las naciones.

Liturgia de las Horas: oficio de la solemnidad. Te Deum. Comp. Dom. II.

Martirologio: elogs. del 25 de junio, pág. 379.

CALENDARIOS: Ciudad Rodrigo y Salamanca: Aniversario de la ordenación episcopal de Mons. José Luis Retana Gozalo, obispo (2017).

25 VIERNES DE LA XII SEMANA DEL T. ORDINARIO, feria

Misa de feria (verde).

MISAL: cualquier formulario permitido (véase pág. 67, n. 5), Pf. común.

LECC.: vol. **III-impar**.

- **Gen 17, 1. 9-10. 15-22.** *Sea circuncidado todo varón como señal de la alianza. Sara te va a dar un hijo.*
- **Sal 127.** ℟. *Esta es la bendición del hombre que teme al Señor.*
- **Mt 8, 1-4.** *Si quieres, puedes limpiarme.*

Liturgia de las Horas: oficio de feria.

Martirologio: elogs. del 26 de junio, pág. 381.

CALENDARIOS: Jaca: Santa Orosia, virgen y mártir (S).
Arzobispado Castrense: Dedicación de la iglesia-catedral (F).
Calahorra y La Calzada-Logroño: San Felices de Bilibio, presbítero (ML).
Córdoba: Santo Domingo Henares, obispo y mártir (ML), o san Josemaría Escrivá de Balaguer, presbítero (ML).
Canónigos Regulares de Letrán y Hospitalarias de la Misericordia de Jesús de la Orden de San Agustín: Beata María Lhuilier, virgen y mártir (ML).

26 SÁBADO. *Hasta la Hora Nona:*

SÁBADO DE LA XII SEMANA DEL T. ORDINARIO, feria
o SANTA MARÍA EN SÁBADO, memoria libre
o SAN PELAYO, mártir, memoria libre

MISA de sábado (verde) o de una de las memorias (blanco).

MISAL: para el sábado cualquier formulario permitido (véase pág. 67, n. 5) / para la memoria de santa María del común de la bienaventurada Virgen María o de las «Misas de la bienaventurada Virgen María», o de un domingo del T.O. / para la memoria de San Pelayo 1.ª orac. prop. y el resto del común de mártires (para un mártir), o de un domingo del T.O.; Pf. común o de la memoria; Pf. común o de la memoria.

LECC.: vol. **III-impar**.

- **Gen 18, 1-15.** *¿Hay algo demasiado difícil para el Señor? Cuando vuelva a visitarte, Sara habrá tenido un hijo.*
- **Salmo: Lc 1, 46-55.** ℟. *El Señor se acuerda de su misericordia.*
- **Mt 8, 5-17.** *Vendrán muchos de oriente y occidente y se sentarán con Abrahán, Isaac y Jacob.*

o bien: cf. vol. **IV**, o bien cf. Leccionario de las «Misas de la bienaventurada Virgen María».

LITURGIA DE LAS HORAS: oficio de feria o de una de las memorias.

MARTIROLOGIO: elogs. del 27 de junio, pág. 383.

CALENDARIOS: Prelatura de la Santa Cruz y Opus Dei: San Josemaría Escrivá de Balaguer, presbítero (S). **Madrid, Getafe y Zaragoza:** (MO). **Alcalá de Henares, Jerez de la Frontera, Barcelona, Barbastro-Monzón, Burgos, Cádiz y Ceuta, Calahorra y La Calzada-Logroño, Cartagena, Coria-Cáceres, Cuenca, Gerona, Huelva, Lérida, Mallorca, Mérida-Badajoz, Orihuela-Alicante, Pamplona y Tudela, Plasencia, San Felíu de Llobregat, Sevilla, Tarragona, Tarrasa, Tortosa, Urgel y Vic:** (ML).
Córdoba, Oviedo y Tui-Vigo: San Pelayo, mártir (MO).
Paúles e Hijas de la Caridad: Beatas María de la Magdalena Fontaine y compañeras, vírgenes y mártires (ML).
Tarrasa: Aniversario de la ordenación episcopal de Mons. Salvador Cristau Coll, obispo (2010).

26 SÁBADO. *Después de la Hora Nona:*

DECIMOTERCERA SEMANA DEL TIEMPO ORDINARIO

Primera semana del Salterio

Misa vespertina del XIII Domingo del tiempo ordinario (verde).

Liturgia de las Horas: I Vísp. del oficio dominical. Comp. Dom. I.

27 ✝ **XIII DOMINGO DEL TIEMPO ORDINARIO**

Misa del Domingo (verde).

MISAL: ants. y oracs. props., Gl., Cr., Pf. dominical.

LECC.: vol. **I (B)**.

- **Sab 1, 13-15; 2, 23-24.** *Por envidia del diablo entró la muerte en el mundo.*
- **Sal 29.** ℟. *Te ensalzaré, Señor, porque me has librado.*
- **2 Cor 8, 7. 9. 13-15.** *Vuestra abundancia remedia la carencia de los hermanos pobres.*
- **Mc 5, 21-43.** *Contigo hablo, niña, levántate.*

  En esta niña de doce años y en esta mujer que lleva doce años sufriendo una enfermedad vergonzante, y en los personajes que las rodean, se manifiesta una atmósfera de desesperación y de fracaso, pues parece que nada se puede hacer. Y Jesús quiere mostrar algo más de lo que le piden, quiere mostrar la fe que cura y salva. Desde el esplendor de la verdad Jesús nos quiere dar vida, una vida sin marginaciones, y nos quiere llevar a una vida eterna. Cada uno de nosotros estamos llamados a esta fe que atraviesa nuestro imposible, una fe que comienza donde nace la oración auténtica, en nuestra necesidad y pequeñez.

◆ Hoy no se permiten las misas de difuntos, excepto la exequial.

Liturgia de las Horas: oficio dominical. Te Deum. Comp. Dom. II.

Martirologio: elogs. del 28 de junio, pág. 385.

CALENDARIOS: Arzobispado Castrense-Cuerpo Militar de Sanidad y de la especialidad fundamental del Ejército de Tierra de Apoyo Sanitario: Nuestra Señora del Perpetuo Socorro (S).

28 LUNES. *Hasta la Hora Nona:*

SAN IRENEO, obispo y mártir, memoria obligatoria

MISA de la memoria (rojo).

MISAL: ants. y oracs. props., Pf. común o de la memoria.

LECC.: vol. **III-impar**.

- **Gen 18, 16-33.** *¿Es que vas a destruir al inocente con el culpable?*
- **Sal 102.** ℟. *El Señor es compasivo y misericordioso.*
- **Mt 8, 18-22.** *Sígueme.*

o bien: cf. vol. **IV**.

LITURGIA DE LAS HORAS: oficio de la memoria.

MARTIROLOGIO: elogs. del 29 de junio, pág. 387.

CALENDARIOS: Iesu Communio: San Ireneo, obispo y mártir (S).
Redentoristas: Beatos Nicolás Charnetskyj, obispo, y compañeros, mártires (ML).
Vic: Aniversario de la muerte de Mons. José María Guix Ferreres, obispo, emérito (2009).

28 LUNES. *Después de la Hora Nona:*

MISA de la vigilia de la solemnidad de los santos Pedro y Pablo, apóstoles (rojo).

MISAL: ants. y oracs. props., Gl., Cr., Pf. propio como en la misa del día, conveniente PE I. No se puede decir la PE IV.

LECC.: vol. **IV**.

- **Hch 3, 1-10.** *Te doy lo que tengo: en nombre de Jesús, levántate y anda.*
- **Sal 18.** ℟. *A toda la tierra alcanza su pregón.*
- **Gal 1, 11-20.** *Dios me escogió desde el seno de mi madre.*
- **Jn 21, 15-19.** *Apacienta mis corderos, pastorea mis ovejas.*

LITURGIA DE LAS HORAS: I Vísp. del oficio de la solemnidad. Comp. Dom. I.

29 MARTES. SANTOS PEDRO y PABLO, apóstoles, solemnidad

Solemnidad de san Pedro y san Pablo, apóstoles. Simón, hijo de Jonás y hermano de Andrés, fue el primero entre los discípulos que confesó a Cristo como Hijo de Dios vivo, y por ello fue llamado Pedro. Pablo, apóstol de los gentiles, predicó a Cristo crucificado a judíos y griegos. Los dos, con la fuerza de la fe y el amor a Jesucristo, anunciaron el Evangelio en la ciudad de Roma, donde, en tiempo del emperador Nerón, ambos sufrieron el martirio: Pedro, como narra la tradición, crucificado cabeza abajo y sepultado en el Vaticano, cerca de la vía Triunfal, y Pablo, degollado y enterrado en la vía Ostiense. En este día, su triunfo es celebrado por todo el mundo con honor y veneración (elog. del Martirologio Romano).

Misa del día de la solemnidad (rojo).

MISAL: ants. y oracs. props., Gl., Cr., Pf. prop., conveniente PE I. No se puede decir la PE IV.

LECC.: vol. **IV**.

- **Hch 12, 1-11.** *Ahora sé realmente que el Señor me ha librado de las manos de Herodes.*
- **Sal 33.** ℟. *El Señor me libró de todas mis ansias.*
- **2 Tim 4, 6-8. 17-18.** *Me está reservada la corona de la justicia.*
- **Mt 16, 13-19.** *Tú eres Pedro, y te daré las llaves del reino de los cielos.*

Con san Pedro y san Pablo comenzó la difusión de la fe, y esto nos invita a meditar sobre la misión de la Iglesia en el mundo, una misión divina llevada por hombres humanos. Pedro fue el primero en confesar la fe; Pablo, el maestro insigne que la interpretó. La palabra de Dios no idealiza a estos apóstoles fundamento de la Iglesia, sino que nos presenta toda su humanidad débil y pecadora. A través de la mirada de san Pedro y san Pablo, contemplamos esta Iglesia fundada por Dios sobre la humanidad de los apóstoles que Jesús llamó y eligió. Una Iglesia a la que deberíamos limitarnos a amar más porque es misterio de salvación universal.

- COLECTA DEL ÓBOLO DE SAN PEDRO (pontificia): Liturgia del día, mon. justificativa de la colecta y colecta.
- En España esta solemnidad no es de precepto por concesión de la Santa Sede desde el año 1977.
- Hoy no se permiten otras celebraciones, excepto la misa exequial.

Liturgia de las Horas: oficio de la solemnidad. Te Deum. Comp. Dom. II.

MARTIROLOGIO: elogs. del 30 de junio, pág. 388.

CALENDARIOS: Burgos: Aniversario de la ordenación episcopal de Mons. Fidel Herráez Vegas, arzobispo, emérito (1996).
Segovia: Aniversario de la ordenación episcopal de Mons. César-Augusto Franco Martínez, obispo, emérito (1996).

30 MIÉRCOLES DE LA XIII SEMANA DEL T. ORDINARIO, feria o SANTOS PROTOMÁRTIRES DE LA SANTA IGLESIA ROMANA, memoria libre

MISA de feria (verde) o de la memoria (rojo).

MISAL: para la feria cualquier formulario permitido (véase pág. 67, n. 5) / para la memoria 1.ª orac. prop. y el resto del común de mártires (para vv. mártires), o de un domingo del T.O.; Pf. común o de la memoria.

LECC.: vol. **III-impar**.

- **Gen 21, 5. 8-20.** *No va a heredar el hijo de esa criada con mi hijo Isaac.*
- **Sal 33.** ℟. *El afligido invocó al Señor, y él lo escuchó.*
- **Mt 8, 28-34.** *¿Has venido aquí a atormentar a los demonios antes de tiempo?*

o bien: cf. vol. **IV**.

LITURGIA DE LAS HORAS: oficio de feria o de la memoria.

MARTIROLOGIO: elogs. del 1 de julio, pág. 391.

CALENDARIOS: Familia Paulina: San Pablo, apóstol (S). **Barnabitas:** (F).
Redentoristas: Beato Jenaro-María Samelli, presbítero (MO).
TOR: Beato Raimundo Lulio, mártir (MO). **OFM y Familia Franciscana:** (ML).

MES DE JULIO

1 JUEVES DE LA XIII SEMANA DEL T. ORDINARIO, feria

Misa de feria (verde).

MISAL: cualquier formulario permitido (véase pág. 67, n. 5), Pf. común.

LECC.: vol. **III-impar**.

- **Gen 22, 1-19.** *El sacrificio de Abrahán, nuestro padre en la fe.*
- **Sal 114.** ℟. *Caminaré en presencia del Señor en el país de los vivos.*
- **Mt 9, 1-8.** *La gente alababa a Dios, que da a los hombres tal potestad. Liturgia de las Horas: oficio de feria.*

Liturgia de las Horas: oficio de feria.

Martirologio: elogs. del 2 de julio, pág. 393.

CALENDARIOS: Pasionistas Misioneros de la Preciosa Sangre y Adoratrices de la Sangre de Cristo: Preciosísima Sangre de Nuestro Señor Jesucristo (S).
Valencia y Pasionistas: (F).
Orden de San Juan de Jerusalén: San Nicasio, mártir (MO).

2 VIERNES DE LA XIII SEMANA DEL T. ORDINARIO, feria

Misa de feria (verde).

MISAL: cualquier formulario permitido (véase pág. 67, n. 5), Pf. común.

LECC.: vol. **III-impar**.

- **Gen 23, 1-4. 19; 24, 1-8. 62-67.** *Isaac, con el amor de Rebeca, se consoló de la muerte de su madre.*
- **Sal 105.** ℟. *Dad gracias al Señor porque es bueno.*
- **Mt 9, 9-13.** *No tienen necesidad de médico los sanos; misericordia quiero y no sacrificio.*

Liturgia de las Horas: oficio de feria.

Martirologio: elogs. del 3 de julio, pág. 394.

CALENDARIOS: Orihuela-Alicante, en la ciudad de Alicante: Dedicación de la iglesia-concatedral (MO).
Jesuitas: Santos Bernardino Realino, Juan Francisco de Regis y Francisco de Gerónimo; beatos Julián Maunoir y Antonio Baldinucci, presbíteros (ML).
Lérida: Aniversario de la ordenación episcopal de Mons. Salvador Giménez Valls, obispo, emérito (2005).

3 SÁBADO. *Hasta la Hora Nona:*

SANTO TOMÁS, apóstol, fiesta

Fiesta de santo Tomás, apóstol, quien, al anunciarle los otros discípulos que Jesús había resucitado, no lo creyó, pero cuando Jesús le mostró su costado traspasado por la lanza y le dijo que pusiera su mano en él, exclamó: «Señor mío y Dios mío». Y con esta fe que experimentó es tradición que llevó la palabra del Evangelio a los pueblos de la India (elog. del Martirologio Romano).

MISA de la fiesta (rojo).

MISAL: ants. y oracs. props., Gl., Pf. Apóstoles, conveniente PE I. No se puede decir la PE IV.

LECC.: vol. **IV**.

- **Ef 2, 19-22.** *Estáis edificados sobre el cimiento de los apóstoles.*
- **Sal 116.** ℟. *Id al mundo entero y proclamad el Evangelio.*
- **Jn 20, 24-29.** *¡Señor mío y Dios mío!*

◆ Hoy no se permiten las misas de difuntos, excepto la exequial.

LITURGIA DE LAS HORAS: oficio de la fiesta. Te Deum.

MARTIROLOGIO: elogs. del 4 de julio, pág. 396.

3 SÁBADO. *Después de la Hora Nona:*

DECIMOCUARTA SEMANA DEL TIEMPO ORDINARIO

Segunda semana del Salterio

Misa vespertina del XIV Domingo del tiempo ordinario (verde).

Liturgia de las Horas: I Vísp. del oficio dominical. Comp. Dom. I.

4 ✝ XIV DOMINGO DEL TIEMPO ORDINARIO

Misa del Domingo (verde).

MISAL: ants. y oracs. props., Gl., Cr., Pf. dominical.

LECC.: vol. **I (B)**.

- **Ez 2, 2-5.** *Son un pueblo rebelde y reconocerán que hubo un profeta en medio de ellos.*
- **Sal 122.** ℟. *Nuestros ojos están en el Señor, esperando su misericordia.*
- **2 Cor 12, 7b-10.** *Me glorío de mis debilidades, para que resida en mí la fuerza de Cristo.*
- **Mc 6, 1-6.** *No desprecian a un profeta más que en su tierra.*

Ezequiel y Jesús nos muestran que el problema no es el silencio de Dios sino nuestra sordera, nuestro no querer escuchar. Esta actitud se nota especialmente en el Evangelio, en las cinco preguntas que la gente de Nazaret se pregunta sobre Jesús. Son preguntas de satisfechos, y no de necesitados. Tan solo pudo comunicarse con los más necesitados, los que no tienen nada que perder. Los que sienten su humanidad caída y quieren ser liberados de la esclavitud del pecado son los que saben hacerse la pregunta sobre su salvación y acaban recibiendo la santa alegría con la esperanza del gozo eterno.

- JORNADA DE RESPONSABILIDAD EN EL TRÁFICO (dependiente de la CEE, optativa): Liturgia del día, alusión en la mon. de entrada y en la hom., intención en la orac. univ.
- Hoy no se permiten las misas de difuntos, excepto la exequial.

Liturgia de las Horas: oficio dominical. Te Deum. Comp. Dom. II.

Martirologio: elogs. del 5 de julio, pág. 398.

5 LUNES DE LA XIV SEMANA DEL T. ORDINARIO, feria o SAN ANTONIO MARÍA ZACCARÍA, presbítero, m. libre

MISA de feria (verde) o de la memoria (blanco).

MISAL: para la feria cualquier formulario permitido (véase pág. 67, n. 5) / para la memoria 1.ª orac. prop. y el resto del común de pastores o de santos (para educadores o para religiosos), o de un domingo del T.O.; Pf. común o de la memoria.

LECC.: vol. **III-impar**.

- **Gen 28, 10-22a.** *Vio una escalinata apoyada, y ángeles de Dios subían y bajaban, y Dios hablaba.*
- **Sal 90.** ℟. *Dios mío, confío en ti.*
- **Mt 9, 18-26.** *Mi hija acaba de morir, pero ven tú y vivirá.*

o bien: cf. vol. **IV**.

LITURGIA DE LAS HORAS: oficio de feria o de la memoria.

MARTIROLOGIO: elogs. del 6 de julio, pág. 400.

CALENDARIOS: Bernabitas y HH. Angélicas de San Pablo: San Antonio María Zaccaría, presbítero (S).
Vic-ciudad: San Miguel de los Santos, presbítero (S). **Vic-diócesis y Valladolid:** (MO).
Bilbao: San Antonio María Zaccaría, presbítero (ML), o santa Isabel de Portugal (ML).
Tarragona: Santa Isabel de Portugal (ML).
Almería: Aniversario de la ordenación episcopal de Mons. Adolfo González Montes, obispo, emérito (1997).

6 MARTES DE LA XIV SEMANA DEL T. ORDINARIO, feria o SANTA MARÍA GORETTI, virgen y mártir, memoria libre

MISA de feria (verde) o de la memoria (rojo).

MISAL: para la feria cualquier formulario permitido (véase pág. 67, n. 5) / para la memoria 1.ª orac. prop. y el resto del común de mártires (para una virgen mártir) o de vírgenes (para una virgen), o de un domingo del T.O.; Pf. común o de la memoria.

LECC.: vol. **III-impar**.

- **Gen 32, 23-33.** *Te llamarás Israel, porque has luchado con Dios, y has vencido.*
- **Sal 16.** ℟. *Yo con mi apelación vengo a tu presencia, Señor.*
- **Mt 9, 32-38.** *La mies es abundante, pero los trabajadores son pocos.*

o bien: cf. vol. **IV**.

Liturgia de las Horas: oficio de feria o de la memoria.

Martirologio: elogs. del 7 de julio, pág. 402.

CALENDARIOS: Cartujos: Santa Rosalina, religiosa (F).
Misioneras Cruzadas de la Iglesia: Santa Nazaria Ignacia March, religiosa (F). **Madrid:** (ML).
Ciudad Real: Aniversario de la ordenación episcopal de Mons. Gerardo Melgar Viciosa, obispo, emérito (2008).
Madrid: Aniversario de la ordenación episcopal de Mons. Vicente Martín Muñoz, obispo auxiliar (2024).

7 MIÉRCOLES DE LA XIV SEMANA DEL T. ORDINARIO, feria

Misa de feria (verde).

MISAL: cualquier formulario permitido (véase pág. 67, n. 5), Pf. común.

LECC.: vol. **III-impar**.

- **Gen 41, 55-57; 42, 5-7a. 17-24a.** *Estamos pagando el delito contra nuestro hermano.*
- **Sal 32.** ℟. *Que tu misericordia, Señor, venga sobre nosotros, como lo esperamos de ti.*
- **Mt 10, 1-7.** *Id a las ovejas descarriadas de Israel.*

Liturgia de las Horas: oficio de feria.

Martirologio: elogs. del 8 de julio, pág. 404.

CALENDARIOS: Canarias-Lanzarote: San Marcial, obispo (S).
Pamplona-ciudad: San Fermín, obispo y mártir (S). **Pamplona-archidiócesis y Navarra:** (F). **Bilbao, San Sebastián y Vitoria:** (ML).
Urgel-ciudad: San Odón, obispo (S). **Urgel-diócesis y Solsona:** (MO).
Misioneros del Sagrado Corazón: Beato Pedro To Rot, mártir (MO).
Salesianas: Beata María Romero Meneses, virgen (MO). **Salesianos:** (ML).
Dominicos: Beato Benedicto XI, papa (ML).

8 JUEVES DE LA XIV SEMANA DEL T. ORDINARIO, feria

MISA de feria (verde).

MISAL: cualquier formulario permitido (véase pág. 67, n. 5), Pf. común.

LECC.: vol. **III-impar**.

- **Gen 44, 18-21. 23b-29; 45, 1-5.** *Para preservar la vida me envió Dios delante de vosotros a Egipto.*
- **Sal 104.** ℟. *Recordad las maravillas que hizo el Señor.*
- **Mt 10, 7-15.** *Gratis habéis recibido, dad gratis.*

LITURGIA DE LAS HORAS: oficio de feria.

MARTIROLOGIO: elogs. del 9 de julio, pág. 406.

CALENDARIOS: Franciscanas Misioneras de María: Santas María Herminia y compañeras, mártires (MO).
O. Cist. y OCSO: Beato Eugenio III, papa, cisterciense (MO).
OFM: Santos Gregorio Grassi, obispo, y María Herminia, virgen, y compañeras, mártires (ML).
Orden de San Juan de Jerusalén: Beato Adrián de Fortescue, mártir (MO).
Dominicos: (ML).

9 VIERNES DE LA XIV SEMANA DEL T. ORDINARIO, feria o SANTOS AGUSTÍN ZHAO RONG, presbítero, y compañeros, mártires, memoria libre

Misa de feria (verde) o de la memoria (rojo).

MISAL: para la feria cualquier formulario permitido (véase pág. 67, n. 5) / para la memoria 1.ª orac. prop. y el resto del común de mártires (para vv. mártires), o de un domingo del T.O.; Pf. común o de la memoria.

LECC.: vol. **III-impar**.

- **Gen 46, 1-7. 28-30.** *Puedo morir, después de haber contemplado tu rostro.*
- **Sal 36.** ℟. *El Señor es quien salva a los justos.*
- **Mt 10, 16-23.** *No seréis vosotros los que habléis, sino el Espíritu de vuestro Padre.*

o bien: cf. vol. **IV**.

Liturgia de las Horas: oficio de feria o de la memoria.

Martirologio: elogs. del 10 de julio, pág. 409.

CALENDARIOS: Congregación de los Sagrados Corazones: Nuestra Señora de la Paz (F).
Mercedarios: Santísimo Redentor (F).
Canónigos Regulares de Letrán: San Juan Ostenwijk, presbítero y mártir (MO).
Dominicos: Santos Juan de Colonia, presbítero, y compañeros, mártires (MO).
Jesuitas: Santos León Ignacio Mangin, presbítero, María Zhu Wu y compañeros, mártires (MO).
OFM Cap.: Santos Nicolás Pick, Willaldo y compañeros, mártires (MO).
Orden Premonstratense: Santos Adrián y Santiago, presbíteros (MO).
Paúles e Hijas de la Caridad: Santos Francisco Regis Clet, Aguntín Zhao Rong, presbíteros, y compañeros, mártires (MO).
Carmelitas: Beata Juana Scopelli, virgen (ML).
Pasionistas: Nuestra Señora, Madre de la santa Esperanza (ML).

10 SÁBADO. *Hasta la Hora Nona:*

SÁBADO DE LA XIV SEMANA DEL TIEMPO ORDINARIO o SANTA MARÍA EN SÁBADO, memoria libre

MISA de sábado (verde) o de la memoria (blanco).

MISAL: para el sábado cualquier formulario permitido (véase pág. 67, n. 5) / para la memoria del común de la bienaventurada Virgen María o de las «Misas de la bienaventurada Virgen María», o de un domingo del T.O.; Pf. común o de la memoria.

LECC.: vol. **III-impar**.

- **Gen 49, 29-32; 50, 15-26a.** *Dios cuidará de vosotros y os llevará de esta tierra.*
- **Sal 104.** ℟. *Los humildes, buscad al Señor, y revivirá vuestro corazón.*
- **Mt 10, 24-33.** *No tengáis miedo a los que matan el cuerpo.*

o bien: cf. vol. **IV**, o bien cf. Leccionario de las «Misas de la bienaventurada Virgen María».

LITURGIA DE LAS HORAS: oficio de sábado o de la memoria.

MARTIROLOGIO: elogs. del 11 de julio, pág. 411.

CALENDARIOS: Arzobispado Castrense-Automóviles: San Cristóbal (F).
Capuchinas: Santa Verónica Giuliani, virgen (F). **Clarisas y OFM Cap.:** (MO).
Familia Franciscana: (ML).
Orense: Beatos Juan Jacobo Fernández y compañeros, mártires (MO).
Alcalá de Henares y Madrid: Beato Nicanor Ascanio, presbítero y mártir (ML).
Burgos: San Manuel López Ruiz, presbítero y mártir (ML).
Cartagena: Beato Pedro Soler, presbítero y mártir (ML).
Córdoba: Beato Nicolás María Alberca, presbítero y mártir (ML).
Pamplona y Tudela: Beato Faustino Villanueva Villanueva, presbítero y mártir (ML).
Valencia: Beatos Carmelo Bolta, presbítero, y Francisco Pinazo, religioso, mártires (ML).
Congregación de los Sagrados Corazones: Santos Agustín Zhao Rong, presbítero, y compañeros, mártires (ML).

10 SÁBADO. *Después de la Hora Nona:*

DECIMOQUINTA SEMANA DEL TIEMPO ORDINARIO
Tercera semana del Salterio

Misa vespertina del XV Domingo del tiempo ordinario (verde).

Liturgia de las Horas: I Vísp. del oficio dominical. Comp. Dom. I.

11 ✝ XV DOMINGO DEL TIEMPO ORDINARIO

Misa del Domingo (verde).

MISAL: ants. y oracs. props., Gl., Cr., Pf. dominical.

LECC.: vol. **I (B)**.

- **Am 7, 12-15.** *Ve, profetiza a mi pueblo.*
- **Sal 84.** ℟. *Muéstranos, Señor, tu misericordia y danos tu salvación.*
- **Ef 1, 3-14.** *Él nos eligió en Cristo antes de la fundación del mundo.*
- **Mc 6, 7-13.** *Los fue enviando.*

Jesús, siguiendo el estilo de los antiguos profetas como Amós, recorre los pueblos predicando la buena noticia del Reino. Jesús vivió en medio de la gente, y quiso que sus discípulos hicieran lo mismo. Enseñó el camino que lleva a Dios y expulsó los demonios que paralizaban a tanta gente, que les sometían en su dignidad de hijos de Dios. Jesús levantó a tanta gente caída y marginada y enseñó que el amor de Dios nos salva. Nos enseñó a vivir este amor viviendo como él. Sus discípulos no predican una doctrina nueva, sino a Jesús, en su nombre, tratando de cumplir cuanto en él se significa.

◆ Hoy no se permiten las misas de difuntos, excepto la exequial.

Liturgia de las Horas: oficio dominical. Te Deum. Comp. Dom. II.

Martirologio: elogs. del 12 de julio, pág. 413.

CALENDARIOS: Benedictinos, O. Cist. y OCSO: San Benito, abad (S).

12 LUNES DE LA XV SEMANA DEL T. ORDINARIO, feria

MISA de feria (verde).

MISAL: cualquier formulario permitido (véase pág. 67, n. 5), Pf. común.

LECC.: vol. **III-impar**.

- **Ex 1, 8-14. 22.** *Obremos astutamente contra Israel, para que no se multiplique más.*
- **Sal 123.** ℟. *Nuestro auxilio es el nombre del Señor.*
- **Mt 10, 34 — 11, 1.** *No he venido a sembrar paz, sino espada.*

LITURGIA DE LAS HORAS: oficio de feria.

MARTIROLOGIO: elogs. del 13 de julio, pág. 415.

CALENDARIOS: Zaragoza: Santos Ignacio-Clemente Delgado Cebrián y compañeros, mártires (MO).
Orden de San Juan de Jerusalén: Beato David Gunston, mártir (MO).
Córdoba: San Abundio, presbítero y mártir (ML).
Benedictinos, O. Cist. y OCSO: San Juan Gualberto, abad (ML).
OFM Cap.: Santos Juan Jones y Juan Wall, mártires (ML).

13 MARTES DE LA XV SEMANA DEL T. ORDINARIO, feria o SAN ENRIQUE, memoria libre

MISA de feria (verde) o de la memoria (blanco).

MISAL: para la feria cualquier formulario permitido (véase pág. 67, n. 5) / para la memoria 1.ª orac. prop. y el resto del común de santos (para un santo), o de un domingo del T.O.; Pf. común o de la memoria.

LECC.: vol. **III-impar**.

- **Ex 2, 1-15a.** *Lo llamó Moisés, pues lo había sacado del agua; cuando ya era mayor, fue a donde estaban sus hermanos.*
- **Sal 68.** ℟. *Los humildes, buscad al Señor, y revivirá vuestro corazón.*
- **Mt 11, 20-24.** *El día del juicio les será más llevadero a Tiro, a Sidón y a Sodoma que a vosotras.*

o bien: cf. vol. **IV**.

LITURGIA DE LAS HORAS: oficio de feria o de la memoria.

Martirologio: elogs. del 14 de julio, pág. 417.

CALENDARIOS: Carmelitas: Santa Teresa de Jesús de los Andes, virgen (MO).
Servitas, Mínimos y Hermanas Mínimas de la Santísima Virgen de los Dolores: Santa Clelia Barbieri, virgen (MO).
Dominicos: Beato Santiago de Varazze, obispo (ML).
TOR: Beata Angelina de Masciano, religiosa (ML).
Astorga: Aniversario de la muerte de Mons. Camilo Lorenzo Iglesias, obispo, emérito (2020).
Madrid: Aniversario de la muerte de Mons. Angel Suquía Goicoechea, arzobispo, emérito (2006).

14 MIÉRCOLES DE LA XV SEMANA DEL T. ORDINARIO, feria o SAN CAMILO DE LELIS, presbítero, memoria libre

Misa de feria (verde) o de la memoria (blanco).

MISAL: para la feria cualquier formulario permitido (véase pág. 67, n. 5) / para la memoria 1.ª orac. prop. y el resto del común de santos (para santos que practicaron obras de misericordia), o de un domingo del T.O.; Pf. común o de la memoria.

LECC.: vol. **III-impar**.

- **Ex 3, 1-6. 9-12.** *El ángel del Señor se le apareció en una llamarada entre las zarzas.*
- **Sal 102.** ℟. *El Señor es compasivo y misericordioso.*
- **Mt 11, 25-27.** *Has escondido estas cosas a los sabios y se las has revelado a los pequeños.*

o bien: cf. vol. **IV**.

Liturgia de las Horas: oficio de feria o de la memoria.

Martirologio: elogs. del 15 de julio, pág. 419.

CALENDARIOS: Religiosos Camilos: San Camilo de Lelis, presbítero (S).
Ávila y Orihuela-Alicante: Dedicación de la iglesia-catedral (F).
Canarias y Tenerife: San Buenaventura, obispo y doctor de la Iglesia (MO).
Cartujos: Beato Juan de España, religioso (MO).
Orden Premonstratense: Beato Hroznata, mártir (MO).
Orden de San Juan de Jerusalén: Santa Toscana, viuda y religiosa (MO).
Córdoba y Familia Franciscana: San Francisco Solano, presbítero (ML).
Mallorca y Valencia: Beato Gaspar de Bono, presbítero (ML).
Pamplona y Tudela: Beatos Esteban de Zudaire y compañeros, mártires (ML).

15 JUEVES. SAN BUENAVENTURA, obispo y doctor de la Iglesia, memoria obligatoria

MISA de la memoria (blanco).

MISAL: 1.ª orac. prop. y el resto del común de pastores (para un obispo) o de doctores, o de un domingo del T.O., Pf. común o de la memoria.

LECC.: vol. **III-impar**.

- **Ex 3, 13-20.** *Yo soy el que soy. «Yo soy» me envía a vosotros.*
- **Sal 104.** ℟. *El Señor se acuerda de su alianza eternamente.*
- **Mt 11, 28-30.** *Soy manso y humilde de corazón.*

o bien: cf. vol. **IV**.

LITURGIA DE LAS HORAS: oficio de la memoria.

MARTIROLOGIO: elogs. del 16 de julio, pág. 422.

CALENDARIOS: Canarias-Fuerteventura: San Buenaventura, obispo y doctor de la Iglesia (S). **Franciscanos:** (F).
Canarias y Tenerife: Beatos Ignacio de Acevedo, y compañeros, mártires (MO).
Escolapios: San Pompilio María Pirrotti, presbítero (MO).
Toledo: Beatos Alfonso de Baena, Juan de San Martín Rodríguez, Francisco Pérez Godoy, religiosos y mártires (ML), o san Buenaventura, obispo y doctor de la Iglesia (ML).
Ávila: Aniversario de la ordenación episcopal de Mons. Jesús Rico García, obispo (2023).
Cuenca: Aniversario de la muerte de Mons. José Guerra Campos, obispo, emérito (1997).

16 VIERNES. BIENAVENTURADA VIRGEN MARÍA DEL MONTE CARMELO, memoria obligatoria

Misa de la memoria (blanco).

MISAL: 1.ª orac. prop. y el resto del común de la BVM, o de un domingo del T.O., Pf. común o de la memoria.

LECC.: vol. **III-impar**.

- **Ex 11, 10 — 12, 14.** *Mataréis al cordero al atardecer; cuando yo vea la sangre, pasaré de largo ante vosotros.*
- **Sal 115.** ℟. *Alzaré la copa de la salvación, invocando el nombre del Señor.*
- **Mt 12, 1-8.** *El Hijo del hombre es señor del sábado.*

o bien: cf. vol. **IV**.

Liturgia de las Horas: oficio de la memoria.

Martirologio: elogs. del 17 de julio, pág. 425.

CALENDARIOS: Arzobispado Castrense-Armada y Carmelitas: Bienaventurada Virgen María del Monte Carmelo (S). **Santander, Claretianos y Heraldos del Evangelio:** (F). **Benedictinos:** (ML).
Cartujos: Mártires de la Orden (MO).
O. Cist. y OCSO: Beatas vírgenes de Orange, mártires (ML).

17 SÁBADO. *Hasta la Hora Nona:*

SÁBADO DE LA XV SEMANA DEL TIEMPO ORDINARIO o SANTA MARÍA EN SÁBADO, memoria libre

MISA de sábado (verde) o de la memoria (blanco).

MISAL: para el sábado cualquier formulario permitido (véase pág. 67, n. 5) / para la memoria del común de la bienaventurada Virgen María o de las «Misas de la bienaventurada Virgen María», o de un domingo del T.O.; Pf. común o de la memoria.

LECC.: vol. **III-impar**.

- **Ex 12, 37-42.** *Fue la noche en que el Señor sacó a Israel de la tierra de Egipto.*
- **Sal 135.** ℟. *Porque es eterna su misericordia.*
- **Mt 12, 14-21.** *Les mandó que no lo descubrieran. Así se cumplió lo dicho por el profeta.*

o bien: cf. vol. **IV**, o bien cf. Leccionario de las «Misas de la bienaventurada Virgen María».

LITURGIA DE LAS HORAS: oficio de sábado o de la memoria.

MARTIROLOGIO: elogs. del 18 de julio, pág. 427.

CALENDARIOS: Orihuela-Alicante, en la ciudad de Orihuela y Sevilla: Santas Justa y Rufina, vírgenes y mártires (F).
Segovia: Dedicación de la iglesia-catedral (F).
Calahorra y La Calzada-Logroño: Beato Gregorio Escribano, mártir (ML).
Carmelitas Descalzos: Santas Teresa de San Agustín y compañeras, vírgenes y mártires (MO). **Carmelitas:** (ML).
Agustinos: Beata Magdalena Albrici, virgen (ML).
Dominicos: Beato Ceslao de Polonia, presbítero (ML).
Zaragoza: Aniversario de la ordenación episcopal de Mons. Vicente Jiménez Zamora, arzobispo, emérito (2004).

17 SÁBADO. *Después de la Hora Nona:*

DECIMOSEXTA SEMANA DEL TIEMPO ORDINARIO

Cuarta semana del Salterio

Misa vespertina del XVI Domingo del tiempo ordinario (verde).

Liturgia de las Horas: I Vísp. del oficio dominical. Comp. Dom. I.

18 ✠ XVI DOMINGO DEL TIEMPO ORDINARIO

Misa del Domingo (verde).

MISAL: ants. y oracs. props., Gl., Cr., Pf. dominical.

LECC.: vol. **I (B)**.

- **Jer 23, 1-6.** *Reuniré el resto de mis ovejas, y les pondré pastores.*
- **Sal 22.** ℟. *El Señor es mi pastor, nada me falta.*
- **Ef 2, 13-18.** *Él es nuestra paz: el que de los dos pueblos ha hecho uno.*
- **Mc 6, 30-34.** *Andaban como ovejas que no tienen pastor.*

Los sentimientos de Jesús buen pastor son los sentimientos de Dios que ama a su pueblo con un amor entrañable y que multiplica compasivo los dones de su gracia. El amor no cansa, sino que descansa. El ejercicio de la misericordia es un cansancio bueno, descansamos estando con Jesús. Cuando nos entregamos con sinceridad, el descanso es un abandonarse confiados en su misericordia. Aprendamos a descansar con el Señor, sabiendo estar con él en todo momento. Y esto no significa desentenderse de este mundo sino todo lo contrario.

◆ Hoy no se permiten las misas de difuntos, excepto la exequial.

Liturgia de las Horas: oficio dominical. Te Deum. Comp. Dom. II.

Martirologio: elogs. del 19 de julio, pág. 429.

CALENDARIOS: Tui-Vigo: Aniversario de la muerte de Mons. José Diéguez Reboredo, obispo, emérito (2022).

19 LUNES DE LA XVI SEMANA DEL T. ORDINARIO, feria

MISA de feria (verde).

MISAL: cualquier formulario permitido (véase pág. 67, n. 5), Pf. común.

LECC.: vol. **III-impar**.

- **Ex 14, 5-18.** *Así sabrán que yo soy el Señor, cuando me haya cubierto de gloria a costa del faraón.*
- **Salmo: Ex 15, 1-6.** ℟. *Cantaré al Señor, gloriosa es su victoria.*
- **Mt 12, 38-42.** *Cuando juzguen a esta generación, la reina del Sur se levantará.*

LITURGIA DE LAS HORAS: oficio de feria.

MARTIROLOGIO: elogs. del 20 de julio, pág. 431.

CALENDARIOS: Carmelitas Descalzos: Madre de la Divina Gracia (MO).
Burgos y Heraldos del Evangelio: San Apolinar, obispo y mártir (ML).
Sevilla: Santa Áurea, virgen y mártir (ML).
Lérida: Aniversario de la ordenación episcopal de Mons. Daniel Palau Valero, obispo (2025).

20 MARTES DE LA XVI SEMANA DEL T. ORDINARIO, feria o SAN APOLINAR, obispo y mártir, memoria libre

MISA de feria (verde) o de la memoria (rojo).

MISAL: para la feria cualquier formulario permitido (véase pág. 67, n. 5) / para la memoria 1.ª orac. prop. y el resto del común de mártires (para un mártir) o de pastores (para un obispo), o de un domingo del T.O.; Pf. común o de la memoria.

LECC.: vol. **III-impar**.

Ex 14, 21 — 15, 1. *Los hijos de Israel entraron en medio del mar, en lo seco.*
Salmo: Ex 15, 8-9. 10 y 12. 17. ℟. *Cantaré al Señor, gloriosa es su victoria.*
Mt 12, 46-50. *Extendiendo su mano hacia sus discípulos, dijo: «Estos son mi madre y mis hermanos».*

o bien: cf. vol. **IV**.

LITURGIA DE LAS HORAS: oficio de feria o de la memoria.

Martirologio: elogs. del 21 de julio, pág. 434.

CALENDARIOS: Carmelitas: San Elías, profeta (S). **Carmelitas Descalzos:** (F). **Heraldos del Evangelio:** (MO).
Burgos: Dedicación de la iglesia-catedral (F).
Hermanas de la Caridad del Sagrado Corazón de Jesús: Beatas Francisca del Corazón de Jesús Aldea Araujo y Rita Dolores del Corazón de Jesús Pujalte Sánchez, vírgenes y mártires (F). **Madrid, Orihuela-Alicante y Sigüenza-Guadalajara:** (ML).
Lugo: San José María Díaz Sanxurso, obispo y mártir (MO).
Sigüenza-Guadalajara: Santa Librada, virgen y mártir (ML).
Canónigos Regulares de Letrán: San Torlaco, obispo (ML).
Sociedad del Divino Salvador y Hermanas del Divino Salvador: San Apolinar, obispo y mártir, o bien san Lorenzo de Brindis, presbítero y doctor de la Iglesia (ML).
Tui-Vigo: Aniversario de la ordenación episcopal de Mons. Antonio José Valín Valdés, obispo (2024).

21 MIÉRCOLES DE LA XVI SEMANA DEL T. ORDINARIO, feria o SAN LORENZO DE BRINDIS, presbítero y doctor de la Iglesia, memoria libre

Misa de feria (verde) o de la memoria (blanco).

MISAL: para la feria cualquier formulario permitido (véase pág. 67, n. 5) / para la memoria 1.ª orac. prop. y el resto del común de pastores o de doctores o de santos (para religiosos), o de un domingo del T.O.; Pf. común o de la memoria.

LECC.: vol. **III-impar**.

- **Ex 16, 1-5. 9-15.** *Haré llover pan del cielo para vosotros.*
- **Sal 77.** ℟. *El Señor les dio pan del cielo.*
- **Mt 13, 1-9.** *Cayó en tierra buena y dio fruto.*

o bien: cf. vol. **IV**.

Liturgia de las Horas: oficio de feria o de la memoria.

Martirologio: elogs. del 22 de julio, pág. 435.

CALENDARIOS: Capuchinos: San Lorenzo de Brindis, presbítero y doctor de la Iglesia (F). **Familia Franciscana:** (MO).
Sociedad del Divino Salvador y Hermanas del Divino Salvador: Beato Francisco María de la Cruz Jordán, presbítero (F).
Mallorca: Beatos Simón Reynés y compañeros, mártires (ML).
Canónigos Regulares de Letrán: Beato Gabriel Pergaud, presbítero y mártir (ML).

22 JUEVES. SANTA MARÍA MAGDALENA, fiesta

Fiesta de santa María Magdalena, que, liberada por el Señor de siete demonios, se convirtió en su discípula, siguiéndole hasta el monte Calvario, y en la mañana de Pascua mereció ser la primera en ver al Salvador retornado de la muerte y llevar a los otros discípulos el anuncio de la resurrección (elog. del Martirologio Romano).

MISA de la fiesta (blanco).

MISAL: ants. y oracs. props., Gl., Pf. prop. No se puede decir la PE IV.

LECC.: vol. **IV**.

- Cant 3, 1-4b. *Encontré al amor de mi alma.*
o bien: **2 Cor 5, 14-17.** *Ahora ya no conocemos a Cristo según la carne.*
- Sal 62. ℟. *Mi alma está sedienta de ti, Dios mío.*
- Jn 20, 1-2. 11-18. *Mujer, ¿por qué lloras?, ¿a quién buscas?*

◆ Hoy no se permiten las misas de difuntos, excepto la exequial.

LITURGIA DE LAS HORAS: oficio de la fiesta. Te Deum.

MARTIROLOGIO: elogs. del 23 de julio, pág. 437.

23 VIERNES. SANTA BRÍGIDA, religiosa, patrona de Europa, fiesta

Fiesta de santa Brígida, religiosa, nacida en Suecia, que contrajo matrimonio con el noble Ulfo, de quien tuvo ocho hijos, a todos los cuales educó piadosamente, y consiguió al mismo tiempo, con sus consejos y su ejemplo, que su esposo llevase una vida de piedad. Muerto este, peregrinó a muchos santuarios y dejó varios escritos, en los que habla de la necesidad de reforma, tanto de la cabeza como de los miembros de la Iglesia. Puestos los fundamentos de la Orden del Santísimo Salvador, en Roma pasó finalmente de este mundo al cielo (elog. del Martirologio Romano).

Misa de la fiesta (blanco).

MISAL: ants. y oracs. props., Gl., Pf. de santas vírgenes y religiosos. No se puede decir la PE IV.

LECC.: vol. **IV**.

- Gal 2, 19-20. *Vivo, pero no soy yo el que vive, es Cristo quien vive en mí.*
- Sal 33. ℟. *Bendigo al Señor en todo momento.*
o bien: ℟. *Gustad y ved qué bueno es el Señor.*
- Jn 15, 1-8. *El que permanece en mí y yo en él, ese da fruto abundante.*

◆ Hoy no se permiten las misas de difuntos, excepto la exequial.

Liturgia de las Horas: oficio de la fiesta. Te Deum.

Martirologio: elogs. del 24 de julio, pág. 439.

CALENDARIOS: Brígidas: Santa Brígida, religiosa (S).
Getafe: Dedicación de la iglesia-catedral (F).
Zaragoza: Beatos Tomás y José María Cuartero Gascón y compañeros, mártires (MO).
Valencia: Santos Bernardo, religioso, María y Gracia, mártires (MO).
Ciudad Real: Beatos Nicéforo de Jesús y María y compañeros, mártires (ML).
Santander: Aniversario de la ordenación episcopal de Mons. Manuel Sánchez Monge, obispo, emérito (2005).

24 SÁBADO. *Hasta la Hora Nona:*

SÁBADO DE LA XVI SEMANA DEL T. ORDINARIO, feria
o SANTA MARÍA EN SÁBADO, memoria libre
o SAN SARBELIO MAKHLÛF, presbítero, memoria libre

MISA de feria (verde) o de la memoria (blanco).

MISAL: para el sábado cualquier formulario permitido (véase pág. 67, n. 5) / para la memoria de santa María del común de la bienaventurada Virgen María o de las «Misas de la bienaventurada Virgen María», o de un domingo del T.O. / para la memoria de san Sarbelio 1.ª orac. prop. y el resto del común de pastores (para un pastor) o de santos (para un monje), o de un domingo del T.O.; Pf. común o de la memoria; Pf. común o de la memoria.

LECC.: vol. **III-impar**.

- **Ex 24, 3-8.** *Esta es la sangre de la alianza que el Señor ha concertado con vosotros.*
- **Sal 49.** ℟. *Ofrece a Dios un sacrificio de alabanza.*
- **Mt 13, 24-30.** *Dejadlos crecer juntos hasta la siega.*

o bien: cf. vol. **IV**, o bien cf. Leccionario de las «Misas de la bienaventurada Virgen María».

LITURGIA DE LAS HORAS: oficio de feria o de una de las memorias.

MARTIROLOGIO: elogs. del 25 de julio, pág. 442.

CALENDARIOS: Mérida-Badajoz: San Sisenando, mártir (MO).
Carmelitas: Beato Juan Soreth, presbítero (MO).
Bilbao: Beata Margarita María López de Maturana y Ortiz de Zárate, virgen (ML).
Córdoba: Beato Cristóbal de Santa Catalina Fernández, presbítero (ML).
Madrid y Getafe: Beatas María de los Ángeles de San José y compañeras, vírgenes y mártires (ML).
Palencia y Pasionistas: Beatos Nicéforo de Jesús y María y compañeros, mártires (ML).
Plasencia: Beato Pedro Ruiz de los Paños, mártir (ML).
Sigüenza-Guadalajara: Beatas mártires Carmelitas de Guadalajara (ML).
Urgel: Beatos José Sala Picó, presbítero, y compañeros, mártires (ML).
Valladolid: Beatos Pedro Ruiz de los Paños y compañeros, mártires (ML).
Zaragoza: Beatas María del Pilar de San Francisco de Borja y compañeras, vírgenes y mártires (ML).

Compañía de Santa Teresa de Jesús y Carmelitas Descalzos: Beata Mercedes Prat, mártir (ML).
Dominicos: Beata Juana de Orvieto, virgen, o beato Agustín de Biella, presbítero (ML).
Mínimos: Beatas María Montserrat García Solanas, virgen, Lucrecia García Solanas, y compañeras, mártires (ML).
OFM Cap.: Beato Antonio Lucci, obispo (ML).
II Franciscanos: Beata Luisa de Saboya, religiosa (ML).

24 SÁBADO. *Después de la Hora Nona:*

DECIMOSÉPTIMA SEMANA DEL TIEMPO ORDINARIO
Primera semana del Salterio

Misa vespertina de la solemnidad de Santiago, apóstol, patrono de España (rojo).

Liturgia de las Horas: I Vísp. del oficio de la solemnidad. Comp. Dom. I.

25 ✠ DOMINGO. SANTIAGO, APÓSTOL, patrono de España, solemnidad

Solemnidad del apóstol Santiago, hijo del Zebedeo y hermano de san Juan Evangelista, que con Pedro y Juan fue testigo de la transfiguración y de la agonía del Señor. Decapitado poco antes de la fiesta de Pascua por Herodes Agripa, fue el primero de los apóstoles que recibió la corona del martirio (elog. del Martirologio Romano).

Misa de la solemnidad (rojo).

MISAL: ants. y oracs. props., Gl., Cr., Pf. prop., conveniente PE I. No se puede decir la PE IV.

LECC.: vol. **IV**.

- **Hch 4, 33; 5, 12. 27-33; 12, 2.** *El rey Herodes hizo pasar a cuchillo a Santiago.*
- **Sal 66.** ℣. *Oh, Dios, que te alaben los pueblos, que todos los pueblos te alaben.*
- **2 Cor 4, 7-15.** *Llevamos siempre y en todas partes en el cuerpo la muerte de Jesús.*
- **Mt 20, 20-28.** *Mi cáliz lo beberéis.*

↳

Parece que lo importante era ser importantes. No comprenden lo que Jesús les decía de ser como niños, y no aceptan el sufrimiento para unirse a Jesús y seguirle. Jesús les responde no con dureza, sino desde la corrección fraterna. No deben imitar lo que hacen los poderosos de este mundo, que gobiernan desde el autoritarismo y no desde la verdadera autoridad, abusando muchas veces del poder en beneficio propio. Y deben tomar ejemplo de él, que ha venido a servir y a dar su vida por todos. Santiago Zebedeo, patrón de los pueblos de España, aprendió bien esta enseñanza y fue el primero en comenzar la misión y en sufrir el martirio. Que Santiago nos aliente en la fe para que en España sigamos teniendo santidad y misión hasta el final de los tiempos.

◆ Hoy no se permiten otras celebraciones, tampoco la misa exequial.

LITURGIA DE LAS HORAS: oficio de la solemnidad. Te Deum. Comp. Dom. II.

MARTIROLOGIO: elogs. del 26 de julio, pág. 445.

26 LUNES. SANTOS JOAQUÍN y ANA, padres de la b. Virgen María, memoria obligatoria

MISA de la memoria (blanco).

MISAL: ants. y oracs. props., Pf. común o de la memoria.

LECC.: vol. **III-impar**.

- **Ex 32, 15-24. 30-34.** *Este pueblo ha cometido un pecado gravísimo haciéndose dioses de oro.*
- **Sal 105.** ℟. *Dad gracias al Señor porque es bueno.*
- **Mt 13, 31-35.** *El grano de mostaza se hace un árbol hasta el punto de que los pájaros del cielo anidan en sus ramas.*

o bien: cf. vol. **IV**.

◆ JORNADA MUNDIAL DE LOS ABUELOS Y PERSONAS MAYORES (pontificia): Liturgia del día, alusión en la mon. de entrada y en la hom., intención en la orac. univ.

LITURGIA DE LAS HORAS: oficio de la memoria.

MARTIROLOGIO: elogs. del 27 de julio, pág. 447.

CALENDARIOS: Canarias-Las Palmas y Hermanas de la Caridad de Santa Ana: Santa Ana (S).
Tudela-ciudad: Santos Joaquín y Ana, padres de la bienaventurada Virgen María (S).

27 MARTES DE LA XVII SEMANA DEL T. ORDINARIO, feria

Misa de feria (verde).

MISAL: cualquier formulario permitido (véase pág. 67, n. 5), Pf. común.

LECC.: vol. **III-impar**.

- **Ex 33, 7-11; 34, 5b-9. 28.** *El Señor hablaba con Moisés cara a cara.*
- **Sal 102.** ℟. *El Señor es compasivo y misericordioso.*
- **Mt 13, 36-43.** *Lo mismo que se arranca la cizaña y se echa al fuego, así será al final de los tiempos.*

Liturgia de las Horas: oficio de feria.

Martirologio: elogs. del 28 de julio, pág. 450.

CALENDARIOS: Segorbe-Castellón, en la ciudad de Castellón: San Cristóbal, mártir (S).
Tenerife: San Cristóbal, mártir (S).
Obra Misionera de Jesús y María: Beata María del Pilar Izquierdo Albero, virgen (F). **Calahorra y La Calzada-Logroño, Madrid y San Sebastián:** (ML).
Barcelona, San Feliu de Llobregat y Tarrasa: San Cucufato, mártir (MO).
Clarisas Capuchinas: Beata María Magdalena Martinengo, virgen (MO).
Franciscanos: (ML).
Huesca: Beato Zacarías Abadía, mártir (ML).
Mallorca: Beato Jesús-Eduardo Massanet Flaquer (ML).
Sevilla: San Teodomiro de Carmona, mártir (ML).
Carmelitas: San Tito Brandsma, mártir (ML).
Dominicos: Beato Roberto Nutter, mártir (ML).

28 MIÉRCOLES DE LA XVII SEMANA DEL T. ORDINARIO, feria

Misa de feria (verde).

MISAL: cualquier formulario permitido (véase pág. 67, n. 5), Pf. común.

LECC.: vol. **III-impar**.

- **Ex 34, 29-35.** *Vieron a Moisés la piel de la cara y no se atrevieron a acercarse a él.*
- **Sal 98.** ℟. *¡Santo eres, Señor, nuestro Dios!*
- **Mt 13, 44-46.** *Vende todo lo que tiene y compra el campo.*

↳

LITURGIA DE LAS HORAS: oficio de feria.

MARTIROLOGIO: elogs. del 29 de julio, pág. 452.

CALENDARIOS: Institución Teresiana: San Pedro Poveda Castroverde, presbítero y mártir (S). **Guadix, Jaén, Madrid y Getafe:** (MO). **Osma-Soria y Málaga:** (ML). **Mallorca y Canónigos Regulares de Letrán:** Santa Catalina Thomas, virgen (F). **Menorca:** (MO).
Betharramitas: Bienaventurada Virgen María de Betharrán (F).
Oviedo: San Melchor García-Sampedro Suárez, obispo y mártir (MO).
León: Beatos Felicísimo Díez González, Lucio Martínez Mancebo y Saturio Rey Robles, presbíteros y mártires (ML).
San Sebastián, Paúles e Hijas de la Caridad: San Pedro Crisólogo, obispo y doctor de la Iglesia (ML).
Carmelitas Descalzos: Beato Juan Soreth, presbítero (ML).
OFM y Clarisas Capuchinas: Beata María Teresa Kowalska, mártir (ML).

29 JUEVES. SANTOS MARTA, MARÍA Y LÁZARO, m. obligatoria

MISA de la memoria (blanco).

MISAL: ants. y oracs. props., Pf. común o de la memoria.

LECC.: vol. **III-impar** para la primera lectura y vol. **IV** para el Evangelio.

- **Ex 40, 16-21. 34-38.** *La nube cubrió la Tienda del Encuentro y la gloria del Señor la llenó.*
- **Sal 83.** ℟. *¡Qué deseables son tus moradas, Señor del universo!*
- **Jn 11, 19-27.** *Creo que tú eres el Cristo, el Hijo de Dios.*

o bien: **Lc 10, 38-42.** *Marta, Marta, andas inquieta y preocupada con muchas cosas.*

o bien: cf. vol. **IV**.

LITURGIA DE LAS HORAS: oficio de la memoria.

MARTIROLOGIO: elogs. del 30 de julio, pág. 454.

CALENDARIOS: Reparadores: Santos Marta, María y Lázaro, amigos del Señor (F). **Benedictinos, O. Cist. y OCSO:** (MO).
Málaga: Beatos Martiniano Meléndez y compañeros, mártires (ML).

30 VIERNES DE LA XVII SEMANA DEL T. ORDINARIO, feria o SAN PEDRO CRISÓLOGO, obispo y doctor de la Iglesia, memoria libre

Misa de feria (verde) o de la memoria (blanco).

MISAL: para la feria cualquier formulario permitido (véase pág. 67, n. 5 / para la memoria 1.ª orac. prop. y el resto del común de pastores (para un obispo) o de doctores, o de un domingo del T.O.; Pf. común o de la memoria.

LECC.: vol. **III-impar**.

- **Lev 23, 1. 4-11. 15-16. 27. 34b-37.** *En las festividades del Señor convocaréis asamblea litúrgica.*
- **Sal 80.** ℟. *Aclamad a Dios, nuestra fuerza.*
- **Mt 13, 54-58.** *¿No es el hijo del carpintero? Entonces, ¿de dónde saca todo eso?*

o bien: cf. vol. **IV**.

Liturgia de las Horas: oficio de feria o de la memoria.

Martirologio: elogs. del 31 de julio, pág. 457.

CALENDARIOS: San Sebastián: Dedicación de la iglesia-catedral (F).
Jerez de la Frontera: Beatos Manuel Jiménez Salado y compañeros, mártires (MO).
Getafe: Beatos Braulio María Corres, Federico Rubio y compañeros, mártires (MO).
Paúles e Hijas de la Caridad: San Justino de Jacobo, obispo (MO).
Almería: Beato Cecilio López, religioso y mártir (ML).
Barcelona: Juan Antonio Burró Más y compañeros, mártires (ML).
Cartagena: Beatos Proceso Ruiz Cascales y Canuto Gómez Franco, mártires (ML).
Ciudad Real: Beatos Pedro Bernalte, Diego García y compañeros, mártires (ML).
Córdoba: Beatos José Mora Velasco, presbítero, y compañeros, mártires (ML).
Gerona: Beatos Cosme Brun y compañeros, mártires (ML).
Madrid: Beatos Jesús Gesta, religioso, y compañeros, mártires (ML).
Málaga: Beatos Martiniano Meléndez y compañeros, mártires (ML).
Osma-Soria: Beatos Juan Jesús Adradas, Pedro María Alcalde y Gonzalo Gonzalo, mártires (ML).
San Felíu de Llobregat: Beatos Cristí Roca y compañeros, mártires (ML). ↳

Segorbe-Castellón: Beatos Vicente de Paúl Canelles Vives, Guillermo Llop Gayá, Enrique Beltrán Llorca y Domingo Pitarch Gurrea, religiosos y mártires (ML).
Tarragona: Beatos Eusebio Forcades y compañeros, mártires (ML).
Teruel y Albarracín: Beato Faustino Villanueva, mártir (ML).
Tortosa: Beatos Tobías Borrás y compañeros, mártires (ML).
Urgel: Beatos Protasio Cubells y compañeros, mártires (ML).
Valladolid: Beato Benito José Labre (Arsenio) Mañoso González, religioso (ML).
Vic: Beatos Francisco Javier Ponsa y compañeros, mártires (ML).
Zaragoza: Beatos Acisclo Pina Piazuelo, Ignacio Tejero y compañeros, mártires (ML).

31 SÁBADO. *Hasta la Hora Nona:*

SAN IGNACIO DE LOYOLA, presbítero, m. obligatoria

MISA de la memoria (blanco).

MISAL: ants. y oracs. props., Pf. común o de la memoria.

LECC.: vol. **III-impar**.

- **Lev 25, 1. 8-17.** *El año jubilar cada uno recobrará su propiedad.*
- **Sal 66.** ℟. *Oh, Dios, que te alaben los pueblos, que todos los pueblos te alaben.*
- **Mt 14, 1-12.** *Herodes mandó decapitar a Juan, y sus discípulos fueron a contárselo a Jesús.*

o bien: cf. vol. **IV**.

LITURGIA DE LAS HORAS: oficio de la memoria.

MARTIROLOGIO: elogs. del 1 de agosto, pág. 460.

CALENDARIOS: Bilbao, San Sebastián y Jesuitas: San Ignacio de Loyola, presbítero (S).

31 SÁBADO. *Después de la Hora Nona:*

DECIMOCTAVA SEMANA DEL TIEMPO ORDINARIO

Segunda semana del Salterio

Comienza a utilizarse el volumen IV de la Liturgia de las Horas

Misa vespertina del XVIII Domingo del tiempo ordinario (verde).

Liturgia de las Horas: I Vísp. del oficio dominical. Comp. Dom. I.

MES DE AGOSTO

1 ✝ **XVIII DOMINGO DEL TIEMPO ORDINARIO**

Misa del Domingo (verde).

MISAL: ants. y oracs. props., Gl., Cr., Pf. dominical.

LECC.: vol. **I (B)**.

- **Ex 16, 2-4. 12-15.** *Haré llover pan del cielo para vosotros.*
- **Sal 77.** ℟. *El Señor les dio pan del cielo.*
- **Ef 4, 17. 20-24.** *Revestíos de la nueva condición humana creada a imagen de Dios.*
- **Jn 6, 24-35.** *El que viene a mí no tendrá hambre, y el que cree en mí no tendrá sed.*

Siguiendo la lectura continua del evangelio de san Marcos llegamos al episodio de la multiplicación de los panes, y la liturgia elige leer durante varios domingos el capítulo 6 de san Juan, en donde se nos narra el mismo episodio de san Marcos más el discurso sobre el pan de vida. Nos centramos en la lectura y meditación de Jesús eucaristía que narra cómo Dios multiplica sobre nosotros su misericordia, un amor que lo único que nos pide es ser acogido y agradecido. Jesús es la palabra viva de Dios, el alimento divino que necesitamos para nuestra vida, el que nos llevará a una eternidad de amor.

◆ Hoy no se permiten las misas de difuntos, excepto la exequial.

Liturgia de las Horas: oficio dominical. Te Deum. Comp. Dom. II.

Martirologio: elogs. del 2 de agosto, pág. 463.

CALENDARIOS: Redentoristas: San Alfonso María de Ligorio, obispo y doctor de la Iglesia (S).

2 LUNES DE LA XVIII SEMANA DEL T. ORDINARIO, feria o SAN EUSEBIO DE VERCELLI, obispo, memoria libre o SAN PEDRO JULIÁN EYMARD, presbítero, memoria libre

Misa de feria (verde) o de una de las memorias (blanco).

MISAL: para la feria cualquier formulario permitido (véase pág. 67, n. 5) / para la memoria de san Eusebio de V. 1.ª orac. prop. y el resto del común de pastores (para un obispo), o de un domingo del T.O. / para la memoria de san Julián E. 1.ª orac. prop. y el resto del común de santos (para religiosos) o de pastores (para un pastor), o de un domingo del T.O.; Pf. común o de la memoria.

LECC.: vol. **III-impar**.

- **Num 11, 4b-15.** *Solo no puedo cargar con este pueblo.*
- **Sal 80.** ℟. *Aclamad a Dios, nuestra fuerza.*
- **Mt 14, 13-21.** *Alzando la mirada al cielo, pronunció la bendición y dio los panes a los discípulos; los discípulos se los dieron a la gente.*

o bien: cf. vol. **IV**.

Liturgia de las Horas: oficio de feria o de una de las memorias.

Martirologio: elogs. del 3 de agosto, pág. 465.

CALENDARIOS: Getafe: Nuestra Señora de los Ángeles (S).
Osma-Soria: San Pedro de Osma, obispo (S).
Sacramentinos: San Pedro Julián Eymard, presbítero (S). **PP. Maristas:** (MO).
Familia Franciscana y Hermanas de la Cruz: Santa María de los Ángeles de la Porciúncula (F).
Hermanas del Ángel de la Guarda: Bienaventurada Virgen María de los Ángeles (F).
Canónigos Regulares de Letrán: San Eusebio de Vercelli, obispo (MO).
Dominicos: Beata Juana de Aza (MO). **Burgos:** (ML).
Agustinos: Beato Juan de Rieti, religioso (ML).
Familia Salesiana: Beato Augusto Czartoryski, presbítero (ML).
Jesuitas: San Pedro Fabro, presbítero (ML).

3 MARTES DE LA XVIII SEMANA DEL T. ORDINARIO, feria

Misa de feria (verde).

MISAL: cualquier formulario permitido (véase pág. 67, n. 5), Pf. común.

LECC.: vol. **III-impar.**

- **Num 12, 1-13.** *No hay otro profeta como Moisés; ¿cómo os habéis atrevido a hablar contra él?*
- **Sal 50.** ℟. *Misericordia, Señor, hemos pecado.*
- **Mt 14, 22-36.** *Mándame ir a ti sobre el agua.*

Liturgia de las Horas: oficio de feria.

Martirologio: elogs. del 4 de agosto, pág. 466.

CALENDARIOS: Segorbe-Castellón: Santa Teresa Benedicta de la Cruz, virgen y mártir (F).
Gerona: San Alfonso María de Ligorio, obispo y doctor de la Iglesia (MO).
Cuenca: Santos Sixto II, papa, y compañeros, mártires (ML), o san Cayetano, presbítero (ML).
Osma-Soria: Beata Juana de Aza, viuda (ML).
Palencia: San Pedro de Osma, obispo (ML).
Canónigos Regulares de Letrán: San Pedro ad Víncula (ML).
Dominicos: Beato Agustín Kazotiz, obispo (ML).
Familia Franciscana, Hermanas de la Cruz y Hermanas del Ángel de la Guarda: San Eusebio de Vercelli, obispo, o san Pedro Julián Eymard, presbítero (ML).

4 MIÉRCOLES. SAN JUAN MARÍA VIANNEY, presbítero, memoria obligatoria

Misa de la memoria (blanco).

MISAL: 1.ª orac. prop. y el resto del común de pastores (para un pastor), o de un domingo del T.O., Pf. común o de la memoria.

LECC.: vol. **III-impar**.

- **Num 13, 1-2. 25 — 14, 1. 26-29. 34-35.** *Despreciaron una tierra envidiable.*
- **Sal 105.** ℟. *Acuérdate de mí, Señor, por amor a tu pueblo.*
- **Mt 15, 21-28.** *Mujer, qué grande es tu fe.*

o bien: cf. vol. **IV**.

Liturgia de las Horas: oficio de la memoria.

Martirologio: elogs. del 5 de agosto, pág. 468.

5 JUEVES DE LA XVIII SEMANA DEL T. ORDINARIO, feria o DEDICACIÓN DE LA BASÍLICA DE SANTA MARÍA, memoria libre

MISA de feria (verde) o de la memoria (blanco).

MISAL: para la feria cualquier formulario permitido (véase pág. 67, n. 5) / para la memoria 1.ª orac. prop. y el resto del común de la BVM, o de un domingo del T.O., Pf. común o de la memoria.

LECC.: vol. **III-impar**.

- **Num 20, 1-13.** *Brotó agua abundante.*
- **Sal 94.** ℟. *Ojalá escuchéis hoy la voz del Señor: «No endurezcáis vuestro corazón».*
- **Mt 16, 13-23.** *Tú eres Pedro, y te daré las llaves del reino de los cielos.*

o bien: cf. vol. **IV**.

LITURGIA DE LAS HORAS: oficio de feria o de la memoria.

MARTIROLOGIO: elogs. del 6 de agosto, pág. 469.

CALENDARIOS: Ceuta-ciudad: Nuestra Señora de África (S).
Ibiza: Santa María de Ibiza (S).
Orihuela-Alicante, en la ciudad de Alicante: Nuestra Señora del Remedio (S).
En el resto de la diócesis: San Emigdio, obispo y mártir (ML).
Vitoria-ciudad: Dedicación de la basílica de santa María bajo la advocación de la «Virgen Blanca» (S).
Cartujos: Beato Guillermo Mom, mártir (ML).

6 VIERNES. TRANSFIGURACIÓN DEL SEÑOR, fiesta

Fiesta de la Transfiguración del Señor, en la que Jesucristo, el Unigénito, el amado del Eterno Padre, manifestó su gloria ante los santos apóstoles Pedro, Santiago y Juan, con el testimonio de la Ley y los Profetas, para mostrar nuestra admirable transformación por la gracia en la humildad de nuestra naturaleza asumida por él, dando a conocer la imagen de Dios, conforme a la cual fue creado el hombre, y que, corrompida en Adán, fue renovada por Cristo (elog. del Martirologio Romano).

Misa de la fiesta (blanco).

MISAL: ants. y oracs. props., Gl., Pf. prop. No se puede decir la PE IV.

LECC.: vol. **IV**.

- Dan 7, 9-10. 13-14. *Su vestido era blanco como nieve.*
o bien: **2 Pe 1, 16-19.** *Esta voz del cielo es la que oímos.*
- Sal 96. ℟. *El Señor reina, Altísimo sobre toda la tierra.*
- Mc 9, 2-10. *Este es mi Hijo, el amado.*

Jesús manifestó su gloria delante de unos testigos predilectos. Esta escena de la transfiguración nos muestra el verdadero conocimiento de Jesús como nuestro salvador. Él es el Hijo amado del Padre, el que tendrá que vencer a la muerte y resucitar por todos nosotros. Es la revelación de Dios y su rostro transfigurado es el rostro de Dios. La humanidad de Jesús, que es también nuestra propia humanidad, es amada por Dios, pues Jesús nos abarca a todos. Contemplamos el rostro transfigurado de Cristo, rostro de Hijo, rostro doliente en la cruz que se prolonga en el sufrimiento de nuestros hermanos, y rostro glorioso del resucitado en el que encontramos la vida que nos llevará a la vida eterna.

◆ Hoy no se permiten las misas de difuntos, excepto la exequial.

Liturgia de las Horas: oficio de la fiesta. Te Deum.

Martirologio: elogs. del 7 de agosto, pág. 471.

CALENDARIOS: Canónigos Regulares de Letrán y Brígidas: Transfiguración del Señor (S).
Alcalá de Henares: Santos Justo y Pastor, mártires (S).

7 SÁBADO. *Hasta la Hora Nona:*

SÁBADO DE LA XVIII SEMANA DEL T. ORDINARIO, feria
o SANTA MARÍA EN SÁBADO, memoria libre
o SANTOS SIXTO II, papa, y compañeros, mártires, m. libre
o SAN CAYETANO, presbítero, memoria libre

MISA de feria (verde) o de la memoria de santa María o de san Cayetano (blanco) o de la memoria de santos Sixto y compañeros (rojo).

MISAL: para la feria cualquier formulario permitido (véase pág. 67, n. 5) / para la memoria de santa María del común de la bienaventurada Virgen María o de las «Misas de la bienaventurada Virgen María», o de un domingo del T.O. / para la memoria de santos Sixto y comp. 1.ª orac. prop. y el resto del común de mártires (para vv. mártires), o de un domingo del T.O. Conveniente PE I. / para la memoria de san Cayetano 1.ª orac. prop. y el resto del común de pastores (para un pastor) o de santos (para religiosos), o de un domingo del T.O.; Pf. común o de la memoria.

LECC.: vol. **III-impar**.

- **Dt 6, 4-13.** *Amarás al Señor, tu Dios, con todo tu corazón.*
- **Sal 17.** ℟. *Yo te amo, Señor; tú eres mi fortaleza.*
- **Mt 17, 14-20.** *Si tuvierais fe, nada os sería imposible.*

o bien: cf. vol. **IV**, o bien cf. Leccionario de las «Misas de la bienaventurada Virgen María».

LITURGIA DE LAS HORAS: oficio de feria o de una de las memorias.

MARTIROLOGIO: elogs. del 8 de agosto, pág. 473.

CALENDARIOS: Teatinos: San Cayetano, presbítero (S).
Alcalá de Henares: Transfiguración del Señor (F).
Carmelitas: San Alberto Trápani, presbítero (F). **Carmelitas Descalzos:** (MO).
Cuenca: Beatos Cruz Laplana, obispo, y Fernando Español, presbítero, mártires (MO).
Madrid y Getafe: Santos Justo y Pastor, mártires (MO). **Huesca:** (ML).
Salamanca: Santa Cándida María de Jesús, virgen (MO).
Burgos: Santos Esteban, abad, y compañeros, mártires (ML).
San Sebastián: Santa Cándida María de Jesús Cipitria y Barriola, virgen, o santos Sixto II, papa, y compañeros, mártires, o san Cayetano, presbítero (ML).
Canónigos Regulares de Letrán: Santa Juliana de Monte Cornillón, virgen (ML).
Dominicos: Beato Juan de Salermo, presbítero (ML).
OFM Cap.: Beatos Agatángelo y Casiano, mártires (ML).

7 SÁBADO. *Después de la Hora Nona:*

DECIMONOVENA SEMANA DEL TIEMPO ORDINARIO

Tercera semana del Salterio

Misa vespertina del XIX Domingo del tiempo ordinario (verde).

Liturgia de las Horas: I Vísp. del oficio dominical. Comp. Dom. I.

8 ✝ XIX DOMINGO DEL TIEMPO ORDINARIO

Misa del Domingo (verde).

MISAL: ants. y oracs. props., Gl., Cr., Pf. dominical.

LECC.: vol. **I (B)**.

- **1 Re 19, 4-8.** *Con la fuerza de aquella comida, caminó hasta el monte de Dios.*
- **Sal 33.** ℟. *Gustad y ved qué bueno es el Señor.*
- **Ef 4, 30 — 5, 2.** *Vivid en el amor como Cristo.*
- **Jn 6, 41-51.** *Yo soy el pan vivo que ha bajado del cielo.*

Jesús dice que Dios nos enseña a todos a ser sus discípulos, pero no todos estamos dispuestos a aprender y terminamos entristeciendo al Espíritu cuando nos dejamos guiar por la amargura y la murmuración. ¿Cómo escuchar a Dios? Como le escucha Elías cuando era perseguido y se encontraba deprimido en el desierto. Elías clamó a Dios desde su pobreza y se encontró con un pan providencial que le hizo recobrar fuerzas y le animó a seguir su difícil camino. Jesús nos sigue diciendo que él es el pan que nos dará la vida eterna. Esta es la enseñanza que encontramos en la eucaristía cuando dejamos que el Espíritu Santo nos instruya.

◆ Hoy no se permiten las misas de difuntos, excepto la exequial.

Liturgia de las Horas: oficio dominical. Te Deum. Comp. Dom. II.

Martirologio: elogs. del 9 de agosto, pág. 476.

CALENDARIOS: Dominicos: Santo Domingo de Guzmán, presbítero (S).

9 LUNES. SANTA TERESA BENEDICTA DE LA CRUZ, virgen y mártir, patrona de Europa, fiesta

Fiesta de santa Teresa Benedicta de la Cruz (Edith) Stein, virgen de la Orden de Carmelitas Descalzas y mártir, la cual, nacida y educada en la religión judía, después de haber enseñado filosofía durante algunos años entre grandes dificultades, recibió por el bautismo la nueva vida en Cristo, prosiguiéndola bajo el velo de las vírgenes consagradas hasta que, en tiempo de un régimen hostil a la dignidad del hombre y de la fe, fue encarcelada lejos de su patria, y en el campo de exterminio de Auschwitz, cercano a Cracovia, en Polonia, murió en la cámara de gas el año 1942 (elog. del Martirologio Romano).

Misa de la fiesta (rojo).

MISAL: ants. y oracs. props., Gl., Pf. de mártires. No se puede decir la PE IV.

LECC.: vol. **IV**.

- **Os 2, 16b. 17de. 21-22.** *Me desposaré contigo para siempre.*
- **Sal 44.** ℟. *Escucha, hija, mira: inclina el oído.*
  o bien: ℟. *¡Que llega el esposo, salid al encuentro de Cristo, el Señor!*
- **Mt 25, 1-13.** *¡Que llega el esposo, salid a su encuentro!*

◆ Hoy no se permiten las misas de difuntos, excepto la exequial.

Liturgia de las Horas: oficio de la fiesta. Te Deum.

Martirologio: elogs. del 10 de agosto, pág. 478.

CALENDARIOS: Segorbe-Castellón: Dedicación de la iglesia-catedral (F).
Hijas de Jesús: Santa Cándida María de Jesús, virgen (F).
Vitoria: Aniversario de la muerte de Mons. Miguel José Asurmendi Aramendía, obispo, emérito (2016).

10 MARTES. SAN LORENZO, diácono y mártir, fiesta

Fiesta de san Lorenzo, diácono y mártir, que fervientemente deseoso, como cuenta san León Magno, de compartir la suerte del papa Sixto II en su martirio, al recibir del tirano la orden de entregar los tesoros de la Iglesia, él, festivamente, le presentó a los pobres en cuyo sustento y abrigo había gastado abundante dinero. Tres días más tarde (año 258), por la fe de Cristo venció el suplicio del fuego, y el instrumento de su martirio se convirtió en distintivo de su triunfo. Su cuerpo fue enterrado en Roma, en el cementerio de Campo Verano, conocido desde entonces por su nombre (elog. del Martirologio Romano).

Misa de la fiesta (rojo).

MISAL: ants. y oracs. props., Gl., Pf. de mártires, conveniente PE I. No se puede decir la PE IV.

LECC.: vol. **IV**.

- **2 Cor 9, 6-10.** *Dios ama al que da con alegría.*
- **Sal 111.** ℟. *Dichoso el que se apiada y presta.*
- **Jn 12, 24-26.** *A quien me sirva, el Padre lo honrará.*

◆ Hoy no se permiten las misas de difuntos, excepto la exequial.

Liturgia de las Horas: oficio de la fiesta. Te Deum.

Martirologio: elogs. del 11 de agosto, pág. 480.

CALENDARIOS: Huesca: San Lorenzo, diácono y mártir (S).

11 MIÉRCOLES. SANTA CLARA, virgen, memoria obligatoria

Misa de la memoria (blanco).

MISAL: 1.ª orac. prop. y el resto del común de vírgenes (para una virgen) o de santos (para una monja), o de un domingo del T.O.; Pf. común o de la memoria.

LECC.: vol. **III-impar**.

- **Dt 34, 1-12.** *Allí murió Moisés como había dispuesto el Señor, y no surgió otro profeta como él.*
- **Sal 65.** ℟. *Bendito sea Dios, que me ha devuelto la vida.*
- **Mt 18, 15-20.** *Si te hace caso, has salvado a tu hermano.*

o bien: cf. vol. **IV**.

↳

LITURGIA DE LAS HORAS: oficio de la memoria.

MARTIROLOGIO: elogs. del 12 de agosto, pág. 482.

CALENDARIOS: II Orden: Santa Clara, virgen (S). **Familia Franciscana:** (F).
León: Traslación de las reliquias de san Froilán, obispo (ML).

12 JUEVES DE LA XIX SEMANA DEL T. ORDINARIO, feria o SANTA JUANA FRANCISCA DE CHANTAL, religiosa, memoria libre

MISA de feria (verde) o de la memoria (blanco).

MISAL: para la feria cualquier formulario permitido (véase pág. 67, n. 5) / para la memoria 1.ª orac. prop. y el resto del común de santos (para religiosos), o de un domingo del T.O.; Pf. común o de la memoria.

LECC.: vol. **III-impar**.

- **Jos 3, 7-10a. 11. 13-17.** *El Arca de la Alianza del Dueño va a pasar el Jordán delante de vosotros.*
- **Sal 113 A.** ℟. *Aleluya.*
- **Mt 18, 21 — 19, 1.** *No te digo que perdones hasta siete veces, sino hasta setenta veces siete.*

o bien: cf. vol. **IV**.

LITURGIA DE LAS HORAS: oficio de feria o de la memoria.

MARTIROLOGIO: elogs. del 13 de agosto, pág. 484.

CALENDARIOS: Religiosas de la Visitación de Santa María: Santa Juana Francisca Frémiot de Chantal, religiosa (S).
Trinitarios: Beato Inocencio XI, papa (MO).
Ávila: San Pedro del Barco, presbítero (ML).
Córdoba, Sevilla e Institución Teresiana: Beata Victoria Díez y Bustos de Molina, mártir (ML).
Huesca: Beatos Gregorio Chirivas Lacambra, religioso, y compañeros, mártires (ML).
Orihuela-Alicante: Beatos Antonio Perulles, presbítero, y compañeros, mártires (ML).
Urgel: Beatos Eusebio Codina Millá, Ramón Illa Salvia y Sebastián Riera Coromina, religiosos, y compañeros, mártires (ML).
Valladolid y Barbastro-Monzón: Beato Florentino Asensio, obispo y mártir (ML).

Canónigos Regulares de Letrán: Beato Mauricio Tomay, presbítero y mártir (ML).
Carmelitas Descalzos: Beato Isidoro Bakanja, mártir (ML).
Dominicos: Beato Juan Jorge (Tomás Rehm), presbítero y mártir (ML).
Franciscanos: Beato Carlos Meehán, presbítero y mártir (ML).

13 VIERNES DE LA XIX SEMANA DEL T. ORDINARIO, feria o SANTOS PONCIANO, papa, e HIPÓLITO, presbítero, mártires, memoria libre

Misa de feria (verde) o de la memoria (rojo).

MISAL: para la feria cualquier formulario permitido (véase pág. 67, n. 5) / para la memoria 1.ª orac. prop. y el resto del común de mártires (para vv. mártires) o de pastores (para vv. pastores), o de un domingo del T.O.; Pf. común o de la memoria.

LECC.: vol. **III-impar**.

- **Jos 24, 1-13.** *Yo tomé a vuestro padre del otro lado del Río; os saqué de Egipto; os llevé a la tierra.*
- **Sal 135.** ℟. *Porque es eterna su misericordia.*
- **Mt 19, 3-12.** *Por la dureza de corazón permitió Moisés repudiar a las mujeres; pero, al principio, no era así.*

o bien: cf. vol. **IV**.

Liturgia de las Horas: oficio de feria o de la memoria.

Martirologio: elogs. del 14 de agosto, pág. 487.

CALENDARIOS: Urgel: Beatos José Tapies y compañeros, presbíteros, mártires (MO).
Claretianos: Beatos Felipe de Jesús Munárriz, presbítero, y compañeros, mártires (MO). **Barbastro-Monzón:** (ML).
HH. de las Escuelas Cristianas: San Benildo Romançon, religioso (MO).
Orden Premonstratense: Santa Gertrudis, virgen (MO).
Burgos: Santa Centola, virgen y mártir (ML).
Cartagena: Beato José Pavón Bueno, presbítero y mártir (ML).
Gerona: Beatos Jaime Falguerona y compañeros, mártires (ML).
Lérida: Beatos José María Ormo y compañeros, mártires (ML).
Solsona: Beatos Antonio Dalmau Rosich y compañeros, mártires (ML).
Tarragona: Beatos Tomás Capdevila y compañeros, mártires (ML).
Vic: Beatos Pedro Cunill y compañeros, mártires (ML).
Zaragoza: Beatos Rafael Briega Morales y compañeros, mártires (ML).
Canónigos Regulares de Letrán: San Meinardo, obispo (ML).
Dominicos: Beato Aimon Taparelli, presbítero (ML).
Marianistas: Beato Jakob Gapp, presbítero y mártir (ML).
Monfortianos: María, Refugio de los pecadores (ML).

14 SÁBADO. *Hasta la Hora Nona:*

SAN MAXIMILIANO MARÍA KOLBE, presbítero y mártir, memoria obligatoria

MISA de la memoria (rojo).

MISAL: ants. y oracs. props., Pf. común o de la memoria.

LECC.: vol. **III-impar**.

- **Jos 24, 14-29.** *Elegid hoy a quién queréis servir.*
- **Sal 15.** ℟. *Tú, Señor, eres el lote de mi heredad.*
- **Mt 19, 13-15.** *No impidáis a los niños acercarse a mí; de los que son como ellos es el reino de los cielos.*

o bien: cf. vol. **IV**.

LITURGIA DE LAS HORAS: oficio de la memoria.

MARTIROLOGIO: elogs. del 15 de agosto, pág. 489.

CALENDARIOS: OFM Conv.: San Maximiliano María Kolbe, presbítero y mártir (F).

14 SÁBADO. *Después de la Hora Nona:*

VIGÉSIMA SEMANA DEL TIEMPO ORDINARIO

Cuarta semana del Salterio

MISA de la vigilia de la solemnidad de la Asunción de la BVM (blanco).

MISAL: ants. y oracs. props., Gl., Cr., Pf. propio como en la misa del día. No se puede decir la PE IV.

LECC.: vol. **IV**.

- **1 Cron 15, 3-4. 15-16; 16, 1-2.** *Llevaron el Arca de Dios y la colocaron en el centro de la tienda que David le había preparado.*
- **Sal 131.** ℟. *Levántate, Señor, ven a tu mansión, ven con el arca de tu poder.*
- **1 Cor 15, 54-57.** *Nos da la victoria por medio de Jesucristo.*
- **Lc 11, 27-28.** *Bienaventurado el vientre que te llevó.*

LITURGIA DE LAS HORAS: I Vísp. del oficio de la solemnidad. Comp. Dom. I.

15 ✝ DOMINGO. ASUNCIÓN DE LA BIENAVENTURADA VIRGEN MARÍA, solemnidad

Solemnidad de la Asunción de la Bienaventurada Virgen María, Madre de nuestro Dios y Señor Jesucristo, que, consumado el curso de su vida en la tierra, fue elevada en cuerpo y alma a la gloria de los cielos. Esta verdad de fe, recibida de la tradición de la Iglesia, fue definida solemnemente por el papa Pío XII en 1950 (elog. del Martirologio Romano).

Misa del día de la solemnidad (blanco).

MISAL: ants. y oracs. props., Gl., Cr., Pf. prop. No se puede decir la PE IV.

LECC.: vol. **IV**.

- **Ap 11, 19a; 12, 1-6a. 10ab.** *Una mujer vestida del sol, y la luna bajo sus pies.*
- **Sal 44.** ℟. *De pie a tu derecha está la reina, enjoyada con oro de Ofir.*
- **1 Cor 15, 20-27a.** *Primero Cristo, como primicia; después todos los que son de Cristo.*
- **Lc 1, 39-56.** *El Poderoso ha hecho obras grandes en mí: enaltece a los humildes.*

Desde la fe de la Iglesia, María, asociada a Jesucristo redentor, es asumida en cuerpo y alma a la gloria divina. Jesucristo nos ha precedido en su resurrección, y María, la que por obra del Espíritu Santo le llevó en su vientre y le dio a luz, ha iniciado también junto al Hijo el último día. Y en ella, una criatura como todos nosotros, se anticipa nuestra resurrección. Ella vive celestialmente, plenamente identificada con el Hijo. Pero ella sigue siendo madre, tal como Jesús se la presentó al discípulo, llamándole mujer como discípula, y es portadora de esperanza para todos sus hijos discípulos, hijos de la Iglesia, hijos de María.

◆ Hoy no se permiten otras celebraciones, tampoco la misa exequial.

Liturgia de las Horas: oficio de la solemnidad. Te Deum. II Vísp. Comp. Dom. II, se recomienda «Salve, Regina».

Martirologio: elogs. del 16 de agosto, pág. 492.

CALENDARIOS: Sevilla-ciudad: Nuestra Señora de los Reyes (S).

16 LUNES DE LA XX SEMANA DEL T. ORDINARIO, feria o SAN ESTEBAN DE HUNGRÍA, memoria libre

Misa de feria (verde) o de la memoria (blanco).

MISAL: para la feria cualquier formulario permitido (véase pág. 67, n. 5) / para la memoria 1.ª orac. prop. y el resto del común de santos (para un santo), o de un domingo del T.O.; Pf. común o de la memoria.

LECC.: vol. **III-impar**.

- **Jue 2, 11-19.** *El Señor suscitó jueces, pero tampoco les escucharon.*
- **Sal 105.** ℟. *Acuérdate de mí, Señor, por amor a tu pueblo.*
- **Mt 19, 16-22.** *Si quieres ser perfecto, vende tus bienes, así tendrás un tesoro en el cielo.*

o bien: cf. vol. **IV**.

Liturgia de las Horas: oficio de feria o de la memoria.

Martirologio: elogs. del 17 de agosto, pág. 494.

CALENDARIOS: Astorga: Dedicación de la iglesia-catedral (F).
Misioneras de la Caridad: Santa María Reina (MO).
Monjas de la Orden de San Juan de Jerusalén: San Roque (MO). **Orihuela-Alicante, Santander, Segorbe-Castellón y TOR:** (ML).
Sacramentinos: San Tarsicio, mártir (MO).
Madrid y Carmelitas Descalzos: Beata María Sagrario de San Luis Gonzaga, virgen y mártir (ML).
Tarragona y Franciscanos: Beato Juan de Santa Marta, presbítero y mártir (ML).

17 MARTES DE LA XX SEMANA DEL T. ORDINARIO, feria

Misa de feria (verde).

MISAL: cualquier formulario permitido (véase pág. 67, n. 5), Pf. común.

LECC.: vol. **III-impar**.

- **Jue 6, 11-24a.** *Gedeón, salva a Israel. Yo te envío.*
- **Sal 84.** ℟. *Dios anuncia la paz a su pueblo.*
- **Mt 19, 23-30.** *Más fácil le es a un camello entrar por el ojo de una aguja, que a un rico entrar en el reino de los cielos.*

↴

Liturgia de las Horas: oficio de feria.

Martirologio: elogs. del 18 de agosto, pág. 496.

CALENDARIOS: Concepcionistas: Santa Beatriz de Silva Meneses, virgen (S).
Toledo, Ceuta y Familia Franciscana: (MO).
Agustinos: Santa Clara de Montefalco, virgen (F).
Jerez de la Frontera: Beato Bartolomé Laurel, religioso y mártir (MO).
Gerona: Beato Enrique Canadell, presbítero y mártir (MO).
León: Santa Clara, virgen (MO).
Canónigos Regulares de Letrán: Santos Alipio y Posidio, obispos (MO).
Dominicos: San Jacinto de Polonia, presbítero (MO).
Sevilla: Beatos Luis de Sotelo, Pedro de Zúñiga y Bartolomé Laurel, religioso, y mártires (ML).
Carmelitas (excepto C. Descalzos): Beato Ángel-Agustín Mazzinghi, presbítero (ML).

18 MIÉRCOLES DE LA XX SEMANA DEL T. ORDINARIO, feria

Misa de feria (verde).

MISAL: cualquier formulario permitido (véase pág. 67, n. 5), Pf. común.

LECC.: vol. **III-impar**.

- **Jue 9, 6-15.** *Pedisteis que os gobernara un rey, cuando vuestro rey era el Señor.*
- **Sal 20.** ℟. *Señor, el rey se alegra por tu fuerza.*
- **Mt 20, 1-16.** *¿Vas a tener tú envidia porque yo soy bueno?*

Liturgia de las Horas: oficio de feria.

Martirologio: elogs. del 19 de agosto, pág. 498.

CALENDARIOS: Jaén: San Pío X (MO).
Málaga: San Patricio, obispo (MO).
Dominicos: Beato Manés de Guzmán, presbítero (MO). **Burgos:** (ML).
Jesuitas: San Alberto Hurtado Cruchaga, presbítero (MO).
Calahorra y La Calzada-Logroño: San Juan Eudes, presbítero (ML).
Jaca: Santa Elena, emperatriz (ML).
Madrid y Valencia: Beato Nicolás Factor, presbítero (ML).
Tarragona: San Juan Eudes, presbítero (ML), o san Ezequiel Moreno Díaz, obispo (ML).
Zaragoza: Beatos Martín Martínez Pascual, presbítero, y compañeros, mártires (ML).

Carmelitas Descalzos: Beatos Juan Bautista, Miguel Luis y Santiago, mártires (ML).
OCSO: Mártires de Rochefort (ML).
OFM Cap.: Beatos Juan Luis Loir y compañeros, mártires (ML).
OFM Conv.: Beatos Luis Armando Adam y Nicolás Savouret, presbíteros y mártires (ML).

19 JUEVES DE LA XX SEMANA DEL T. ORDINARIO, feria o SAN JUAN EUDES, presbítero, memoria libre o SAN EZEQUIEL MORENO DÍAZ, obispo, memoria libre

Misa de feria (verde) o de una de las memorias (blanco).

MISAL: para la feria cualquier formulario permitido (véase pág. 67, n. 5) / para la memoria de san Juan E. 1.ª orac. prop. y el resto del común de pastores (para un pastor) o de santos (para religiosos), o de un domingo del T.O. / para la memoria de san Ezequiel M. ants. y oracs. props.; Pf. común o de la memoria.

LECC.: vol. **III-impar**.

- **Jue 11, 29-39a.** *El primero que salga de la casa será para el Señor y lo ofreceré en holocausto.*
- **Sal 39.** ℟. *Aquí estoy, Señor, para hacer tu voluntad.*
- **Mt 22, 1-14.** *A todos los que encontréis, llamadlos a la boda.*

o bien: cf. vol. **IV**.

Liturgia de las Horas: oficio de feria o de una de las memorias.

Martirologio: elogs. del 20 de agosto, pág. 501.

CALENDARIOS: Religiosas del Buen Pastor y Unión de Nuestra Señora de la Caridad: San Juan Eudes, presbítero (S). **Reparadores:** (MO).
Calahorra y La Calzada-Logroño y Agustinos: San Ezequiel Moreno, obispo (MO).
O. Cist. y OCSO: Beato Guerrico de Igny, abad cisterciense (MO).
Tarragona-ciudad: San Magín, mártir (MO). **Tarragona-diócesis:** (ML).
Valencia-catedral y Familia Franciscana: San Luis de Tolosa, obispo (ML).
Benedictinos: San Bernardo Tolomei, abad (ML).
Dominicos: Beato Jordán de Pisa, presbítero (ML).

20 VIERNES. SAN BERNARDO, abad y doctor de la Iglesia, memoria obligatoria

Misa de la memoria (blanco).

MISAL: ants. y oracs. props., Pf. común o de la memoria.

LECC.: vol. **III-impar**.

- **Rut 1, 1. 3-6. 14b-16. 22.** *Noemí volvió de la región de Moab junto con Rut, y llegaron a Belén.*
- **Sal 145.** ℟. *Alaba, alma mía, al Señor.*
- **Mt 22, 34-40.** *Amarás al Señor tu Dios, y a tu prójimo como a ti mismo.*

o bien: cf. vol. **IV**.

Liturgia de las Horas: oficio de la memoria.

Martirologio: elogs. del 21 de agosto, pág. 503.

CALENDARIOS: O. Cist. y OCSO: San Bernardo, abad y doctor de la Iglesia (S).

21 SÁBADO. *Hasta la Hora Nona:*

SAN PÍO X, papa, memoria obligatoria

Misa de la memoria (blanco).

MISAL: oracs. props., ants. del común de pastores (para un papa). Pf. común o de la memoria.

LECC.: vol. **III-impar**.

- **Rut 2, 1-3. 8-11; 4, 13-17.** *El Señor no te ha dejado sin protección. Fue padre de Jesé, el padre de David.*
- **Sal 127.** ℟. *Esta es la bendición del hombre que teme al Señor.*
- **Mt 23, 1-12.** *Ellos dicen, pero no hacen.*

o bien: cf. vol. **IV**.

Liturgia de las Horas: oficio de la memoria.

Martirologio: elogs. del 22 de agosto, pág. 505.

CALENDARIOS: Hermanas Oblatas de Cristo Sacerdote: San Pío X, papa (F).
Jaén: Santos Bonoso y Maximiano, mártires (ML).

21 SÁBADO. *Después de la Hora Nona:*

VIGESIMOPRIMERA SEMANA DEL TIEMPO ORDINARIO

Primera semana del Salterio

MISA vespertina del XXI Domingo del tiempo ordinario (verde).

LITURGIA DE LAS HORAS: I Vísp. del oficio dominical. Comp. Dom. I.

22 ✠ XXI DOMINGO DEL TIEMPO ORDINARIO

MISA del Domingo (verde).

MISAL: ants. y oracs. props., Gl., Cr., Pf. dominical.

LECC.: vol. **I (B)**.

- **Jos 24, 1-2a. 15-17. 18b.** *Serviremos al Señor, ¡porque él es nuestro Dios!*
- **Sal 33.** ℟. *Gustad y ved qué bueno es el Señor.*
- **Ef 5, 21-32.** *Es este un gran misterio: y yo lo refiero a Cristo y a la Iglesia.*
- **Jn 6, 60-69.** *¿A quién vamos a acudir? Tú tienes palabras de vida eterna.*

Amar los mandamientos del Señor y esperar lo que nos promete refuerza nuestro ánimo para servirle. Sabemos que él tiene palabras de vida eterna, son espíritu y vida, y queremos gustar y ver su bondad. La crisis de algunos discípulos que se sienten escandalizados por las palabras de Jesús sobre comulgar con él, la salva san Pedro y sus compañeros cuando le dicen «tú eres el Santo de Dios». En esta respuesta está también la nuestra. Sabemos que él está en la eucaristía que hace que la Iglesia sea lo que es: esposa suya. Amar a Jesús presente en la eucaristía en su palabra de vida y en su cuerpo eucarístico es amar a la Iglesia.

◆ Hoy no se permiten las misas de difuntos, excepto la exequial.

LITURGIA DE LAS HORAS: oficio dominical. Te Deum. Comp. Dom. II.

MARTIROLOGIO: elogs. del 23 de agosto, pág. 507.

CALENDARIOS: Misioneras de la Caridad: Inmaculado Corazón de la bienaventurada Virgen María (S).

23 LUNES DE LA XXI SEMANA DEL T. ORDINARIO, feria o SANTA ROSA DE LIMA, virgen, memoria libre

Misa de feria (verde) o de la memoria (blanco).

MISAL: para la feria cualquier formulario permitido (véase pág. 67, n. 5) / para la memoria 1.ª orac. prop. y el resto del común de vírgenes (para una virgen), o de un domingo del T.O.; Pf. común o de la memoria.

LECC.: vol. **III-impar**.

- **1 Tes 1, 1-5. 8b-10.** *Os convertisteis a Dios, abandonando los ídolos, aguardando la vuelta de su Hijo, a quien ha resucitado.*
- **Sal 149.** ℟. *El Señor ama a su pueblo.*
- **Mt 23, 13-22.** *¡Ay de vosotros, guías ciegos!*

o bien: cf. vol. **IV**.

Liturgia de las Horas: oficio de feria o de la memoria.

Martirologio: elogs. del 24 de agosto, pág. 509.

CALENDARIOS: Servitas: San Felipe Benicio (F).
Dominicos: Santa Rosa de Lima, virgen (MO).
Ávila: Beato Juan María de la Cruz, presbítero y mártir (ML).
Mallorca: Beato Pedro Gelabert, mártir (ML).
OFM Cap.: Beato Bernardo de Ofida, religioso (ML).

24 MARTES. SAN BARTOLOMÉ, apóstol, fiesta

Fiesta de san Bartolomé, apóstol, a quien generalmente se identifica con Natanael. Nacido en Caná de Galilea, fue presentado por Felipe a Cristo Jesús en las cercanías del Jordán, donde el Señor le invitó a seguirle, agregándolo a los Doce. Después de la Ascensión del Señor, es tradición que predicó el Evangelio en la India y que allí fue coronado con el martirio (elog. del Martirologio Romano).

Misa de la fiesta (rojo).

MISAL: ants. y oracs. props., Gl., Pf. de los apóstoles. Conveniente PE I. No se puede decir la PE IV.

LECC.: vol. **IV**.

- **Ap 21, 9b-14.** *Sobre los cimientos están los nombres de los doce apóstoles del Cordero.*
- **Sal 144.** ℟. *Tus santos, Señor, proclaman la gloria de tu reinado.*
- **Jn 1, 45-51.** *Ahí tenéis a un israelita de verdad, en quien no hay engaño.*

◆ Hoy no se permiten las misas de difuntos, excepto la exequial.

Liturgia de las Horas: oficio de la fiesta. Te Deum.

Martirologio: elogs. del 25 de agosto, pág. 511.

25 MIÉRCOLES DE LA XXI SEMANA DEL T. ORDINARIO, feria o SAN LUIS DE FRANCIA, memoria libre o SAN JOSÉ DE CALASANZ, presbítero, memoria libre

Misa de feria (verde) o de una de las memorias (blanco).

MISAL: para la feria cualquier formulario permitido (véase pág. 67, n. 5) / para la memoria de san Luis de F. 1.ª orac. prop. y el resto del común de santos (para un santo), o de un domingo del T.O. / para la memoria de san José de C. 1.ª orac. prop. y el resto del común de santos (para educadores) o de pastores (para un pastor), o de un domingo del T.O.; Pf. común o de la memoria.

LECC.: vol. **III-impar**.

- **1 Tes 2, 9-13.** *Trabajando día y noche proclamamos entre vosotros el Evangelio.*
- **Sal 138.** ℟. *Señor, tú me sondeas y me conoces.*
- **Mt 23, 27-32.** *Sois hijos de los que asesinaron a los profetas.*

o bien: cf. vol. **IV**.

Liturgia de las Horas: oficio de feria o de una de las memorias.

Martirologio: elogs. del 26 de agosto, pág. 513.

CALENDARIOS: Escolapios: San José de Calasanz, presbítero (S). **Albarracín-ciudad, Barbastro-Monzón, Lérida y Urgel:** (MO). **En el resto de Cataluña:** (ML).
HH. de Belén, TOR: San Luis de Francia (F). **Familia Franciscana y Trinitarios:** (MO).
Salesianas: Beata María Troncatti, virgen (MO). **Salesianos:** (ML).
Burgos: San Vitores, mártir (ML).
Orense: Beatos Pedro Vázquez, presbítero, y compañeros, mártires (ML).
Carmelitas y Betharramitas: Santa María de Jesús Crucificado, virgen (ML).
Redentoristas: Beato Metodio Dominik Trchka, mártir (ML).
Canarias: Aniversario de la muerte de Mons. Ramón Echarren Ystúriz, obispo, emérito (2014).
Toledo: Aniversario de la muerte del cardenal Marcelo González Martín, arzobispo, emérito (2004).

26 JUEVES. SANTA TERESA DE JESÚS JORNET E IBARS, virgen, memoria obligatoria

Misa de la memoria (blanco).

MISAL: ants. y oracs. props., Pf. común o de la memoria.

LECC.: vol. **III-impar**.

- **1 Tes 3, 7-13.** *Que el Señor os colme de amor mutuo y de amor a todos.*
- **Sal 89.** ℟. *Sácianos de tu misericordia, Señor, y estaremos alegres.*
- **Mt 24, 42-51.** *Estad preparados.*

o bien: cf. vol. **IV**.

Liturgia de las Horas: oficio de la memoria.

Martirologio: elogs. del 27 de agosto, pág. 515.

CALENDARIOS: Hermanitas de los Ancianos Desamparados: Santa Teresa de Jesús Jornet e Ibars, virgen (S).
Hijas de la Cruz: Santa Juana Isabel Bichier des Ages, religiosa (S).
Albarracín: Santos Clemente y compañeros, mártires (MO).
Mallorca: San Junípero Serra, presbítero (MO). **Menorca y Capuchinos:** (ML).
Sevilla: San Geroncio de Itálica, obispo y mártir (MO).
Betharramitas: Santa Juana Isabel Bichier, virgen (MO). ↳

Carmelitas Descalzos: Transverberación del corazón de Santa Teresa de Jesús (MO).
Pasionistas: Beato Domingo de la Madre de Dios Barberi, presbítero (MO).
Huesca: San Orencio, obispo y mártir (ML).
Agustinos: Santos Liberato, Bonifacio y compañeros, mártires (ML).
Carmelitas: Beato Jaime Retouret, presbítero y mártir (ML).
Dominicos: Beato Santiago de Bevagna, presbítero (ML).
Familia Salesiana: Beato Ceferino Namuncurá, laico (ML).

27 VIERNES. SANTA MÓNICA, memoria obligatoria

MISA de la memoria (blanco).

MISAL: 1.ª orac. prop. y el resto del común de santos (para santas mujeres), o de un domingo del T.O., Pf. común o de la memoria.

LECC.: vol. **III-impar**.

- **1 Tes 4, 1-8.** *Esta es la voluntad de Dios: vuestra santificación.*
- **Sal 96.** ℟. *Alegraos, justos, con el Señor.*
- **Mt 25, 1-13.** *¡Que llega el esposo, salid a su encuentro!*

o bien: cf. vol. **IV**.

LITURGIA DE LAS HORAS: oficio de la memoria.

MARTIROLOGIO: elogs. del 28 de agosto, pág. 517.

CALENDARIOS: Agustinos, Canónigos Regulares de Letrán: Santa Mónica (F). **Salamanca-Alba de Tormes:** Transverberación del corazón de Santa Teresa de Jesús (F). **Salamanca-diócesis:** (MO).

28 SÁBADO. *Hasta la Hora Nona:*

SAN AGUSTÍN, obispo y doctor de la Iglesia, m. obligatoria

Misa de la memoria (blanco).

MISAL: ants. y oracs. props., Pf. común o de la memoria.

LECC.: vol. **III-impar**.

- **1 Tes 4, 9-11.** *Dios mismo nos ha enseñado a amarnos los unos a los otros.*
- **Sal 97.** ℟. *El Señor llega para regir los pueblos con rectitud.*
- **Mt 25, 14-30.** *Como has sido fiel en lo poco, entra en el gozo de tu señor.*

o bien: cf. vol. **IV**.

Liturgia de las Horas: oficio de la memoria.

Martirologio: elogs. del 29 de agosto, pág. 520.

CALENDARIOS: Almería-ciudad: Nuestra Señora del Mar (S). **Almería-diócesis:** (MO).
Agustinos, Canónigos Regulares de Letrán, Orden Premonstratense, Asuncionistas y Religiosas de la Visitación de Santa María: San Agustín, obispo y doctor de la Iglesia (S). **Tudela-diócesis, Agustinas Misioneras, Dominicos, Hospitalarios de San Juan de Dios, Jerónimos, Mercedarios, Brígidas, Servitas, Adoratrices Perpetuas del Santísimo Sacramento, Monjas de San Juan de Jerusalén y HH. de Belén:** (F).

28 SÁBADO. *Después de la Hora Nona:*

VIGESIMOSEGUNDA SEMANA DEL TIEMPO ORDINARIO

Segunda semana del Salterio

MISA vespertina del XXII Domingo del tiempo ordinario (verde).

LITURGIA DE LAS HORAS: I Vísp. del oficio dominical. Comp. Dom. I.

29 ✝ XXII DOMINGO DEL TIEMPO ORDINARIO

MISA del Domingo (verde).

MISAL: ants. y oracs. props., Gl., Cr., Pf. dominical.

LECC.: vol. **I (B)**.

- **Dt 4, 1-2. 6-8.** *No añadáis nada a lo que yo os mando… observaréis los preceptos del Señor.*
- **Sal 14.** ℟. *Señor, ¿quién puede hospedarse en tu tienda?*
- **Sant 1, 16b-18. 21b-22. 27.** *Poned en práctica la palabra.*
- **Mc 7, 1-8. 14-15. 21-23.** *Dejáis a un lado el mandamiento de Dios para aferraros a la tradición de los hombres.*

Volvemos al evangelio de san Marcos. Para Jesús las prescripciones que establecen barreras entre lo puro y lo impuro quedan ahora superadas, no desde la anulación que niega, sino desde la concentración que perfecciona. Y la perfección que Jesús pide es la actitud del corazón que tiene en cuenta al otro, sin exclusiones. La bienaventuranza de los corazones puros. Es lo que aplica Santiago en su carta sobre la religiosidad auténtica. Si nos empeñamos en rechazar lo impuro por sí mismo podemos caer en la hipocresía de no reconocer que lo que nos hace impuros es lo que brota de nosotros mismos.

◆ Hoy no se permiten las misas de difuntos, excepto la exequial.

LITURGIA DE LAS HORAS: oficio dominical. Te Deum. Comp. Dom. II.

MARTIROLOGIO: elogs. del 30 de agosto, pág. 522.

30 LUNES DE LA XXII SEMANA DEL T. ORDINARIO, feria

Misa de feria (verde).

MISAL: cualquier formulario permitido (véase pág. 67, n. 5), Pf. común.

LECC.: vol. **III-impar.**

- **1 Tes 4, 13-18.** *Dios llevará con él, por medio de Jesús, a los que han muerto.*
- **Sal 95.** ℟. *El Señor llega a regir la tierra.*
- **Lc 4, 16-30.** *Me ha enviado a evangelizar a los pobres… Ningún profeta es aceptado en su pueblo.*

Liturgia de las Horas: oficio de feria.

Martirologio: elogs. del 31 de agosto, pág. 524.

CALENDARIOS: Santander: Santos Emeterio y Celedonio, mártires (S).
Hermanitas de los Pobres: Santa María de la Cruz (Juana Jugan), religiosa (S).
Lugo: Dedicación de la iglesia-catedral (F).
Madrid, Mallorca y Misioneras del Santísimo Sacramento y la Inmaculada: Beata María de los Ángeles Guinard Martí, virgen y mártir (ML).
Almería: Beato Diego Ventaja Milán, obispo y mártir (MO).
Granada y Guadix: Beatos Manuel Medina Olmos, obispo, y compañeros, mártires (MO).
Salamanca: Santa Mónica (MO).
Teruel: Beatos Juan de Perusa, presbítero, y Pedro de Saxoferrato, religioso, mártires (MO). **Valencia:** (ML).
Orden Premonstratense: Beata Bronislava, virgen (MO).
Paúles e Hijas de la Caridad: Beato Ghebra Miguel, presbítero y mártir (MO).
Religiosas de San José de Gerona: Beatas Fidela Oller, Angelats y compañeras, vírgenes y mártires (MO).
Cuenca: Beatos Francisco de Santa María, presbítero, y compañeros, mártires (ML).
León: Beato Constantino Fernández Álvarez, presbítero y mártir (ML).
Lérida y Urgel: San Luis de Francia (ML).
O. Cist. y OCSO: Santos Guarino y Andrés, obispos (ML).
Congregación del Oratorio: Beato Juan Juvenal Ancina, obispo (ML).
Congregación de los Sagrados Corazones: Beato Eustaquio van Lieshout, presbítero (ML).
Orden de San Juan de Jerusalén: Beato Alfredo Ildefonso Schuster, obispo (ML).

31 MARTES DE LA XXII SEMANA DEL T. ORDINARIO, feria

MISA de feria (verde).

MISAL: cualquier formulario permitido (véase pág. 67, n. 5), Pf. común.

LECC.: vol. **III-impar**.

- **1 Tes 5, 1-6. 9-11.** *Murió por nosotros para que vivamos con él.*
- **Sal 26.** ℟. *Espero gozar de la dicha del Señor en el país de la vida.*
- **Lc 4, 31-37.** *Sé quién eres: el Santo de Dios.*

LITURGIA DE LAS HORAS: oficio de feria.

MARTIROLOGIO: elogs. del 1 de septiembre, pág. 526.

CALENDARIOS: Guadix y Málaga: Dedicación de la iglesia-catedral (F).
Mercedarios: San Ramón Nonato, presbítero (F). **Solsona:** (MO). **En el resto de Cataluña:** (ML).
Calahorra y La Calzada-Logroño, diócesis: Santos Emeterio y Celedonio, protomártires de la diócesis (MO)**; en la ciudad de Calahorra:** (S).
Mallorca: Santa Teresa de Jesús Jornet e Ibars, virgen (MO).
Zaragoza: Santo Domingo del Val, mártir (MO).
Servitas: Beato Andrés de Borgo Sansepolcro, religioso (ML).
Jaén: Aniversario de la ordenación episcopal de Mons. Amadeo Rodríguez Magro, obispo, emérito (2003).

MES DE SEPTIEMBRE

1 MIÉRCOLES DE LA XXII SEMANA DEL T. ORDINARIO, feria

MISA de feria (verde).

MISAL: cualquier formulario permitido (véase pág. 67, n. 5), Pf. común.

LECC.: vol. **III-impar**.

- **Col 1, 1-8.** *La verdad del Evangelio llegó hasta vosotros y se propagó por todo el mundo.*
- **Sal 51.** ℟. *Confío en tu misericordia, Señor, por siempre.*
- **Lc 4, 38-44.** *Es necesario que evangelice también a las otras ciudades, pues para esto he sido enviado.*

LITURGIA DE LAS HORAS: oficio de feria.

Martirologio: elogs. del 2 de septiembre, pág. 528.

CALENDARIOS: Cartagena: Dedicación de la propia iglesia (S).
Valencia: Bienaventurada Virgen María de los Ángeles del Puig (F). **Mercedarios en la prov. de Aragón:** (MO).
Albacete: Santos Vicente y Leto, mártires (MO).
Astorga: San Gil de Casaio, ermitaño (MO).
Carmelitas Descalzos: Santa Teresa Margarita Redi del Sagrado Corazón (MO). **Carmelitas:** (ML).
Mínimos: Beatos Tomás y Juan Felton, mártires (MO).
Monjas Servitas: Beata Juana de Florencia, virgen (MO). **Servitas:** (ML).
Barcelona y San Feliu de Llobregat: Beato José Samsó Elías, presbítero y mártir (ML).
Lérida: San Licerio, obispo (ML).

2 JUEVES DE LA XXII SEMANA DEL T. ORDINARIO, feria

Misa de feria (verde).

MISAL: cualquier formulario permitido (véase pág. 67, n. 5), Pf. común.

LECC.: vol. **III-impar**.

- **Col 1, 9-14.** *Él nos ha sacado del dominio de las tinieblas, y nos ha trasladado al reino del Hijo de su amor.*
- **Sal 97.** ℟. *El Señor da a conocer su salvación.*
- **Lc 5, 1-11.** *Dejándolo todo, lo siguieron.*

Liturgia de las Horas: oficio de feria.

Martirologio: elogs. del 3 de septiembre, pág. 530.

CALENDARIOS: Palencia: San Antolín, mártir (S).
Tudela: Dedicación de la iglesia-catedral (F).
HH. de las Escuelas Cristianas: Santo Salomón Leclercq, religioso y mártir (MO).
Mínimos: Beatos Carlos y Ludovico Hurtrel, mártires (MO).
TOR: Beatos Severino Guirault, presbítero, y compañeros, mártires (MO).
Unión de Nuestra Señora de la Caridad: Beatos Francisco, Luis Hebert y compañeros, mártires (MO).
Dominicos: Beato Guala de Bérgamo, obispo (ML).
Jesuitas: Beatos Santiago Bonnaud, presbítero, y compañeros; José Imbert y Juan Nicolás Cordier, presbíteros; Tomás Sitjar, presbítero, y compañeros, mártires (ML).
OFM Cap.: Beatos Apolinar Morel de Posat y compañeros, mártires (ML). ↳

OFM Conv.: Beatos Juan Francisco Burté, presbítero, y compañeros, mártires (ML).
Paúles e Hijas de la Caridad: Beatos Luis José François y compañeros, presbíteros y mártires (ML).
Toledo: Aniversario de la ordenación episcopal de Mons. Francisco Cerro Chaves, arzobispo (2007).

3 VIERNES. SAN GREGORIO MAGNO, papa y doctor de la Iglesia, memoria obligatoria

Misa de la memoria (blanco).

MISAL: ants. y oracs. props., Pf. común o de la memoria.

LECC.: vol. **III-impar**.

- **Col 1, 15-20.** *Todo fue creado por él y para él.*
- **Sal 99.** ℟. *Entrad en la presencia del Señor con vítores.*
- **Lc 5, 33-39.** *Les arrebatarán al esposo, entonces ayunarán.*

o bien: cf. vol. **IV**.

Liturgia de las Horas: oficio de la memoria.

Martirologio: elogs. del 4 de septiembre, pág. 533.

CALENDARIOS: Benedictinos: San Gregorio Magno, papa y doctor de la Iglesia (F).
Familia Paulina: Santa María, Madre del Buen Pastor (MO).
Toledo: Beato Gabriel de la Magdalena Tarazona Rodríguez, religioso y mártir (ML), o san Gregorio Magno, papa y doctor de la Iglesia (ML).
Santander: Aniversario de la ordenación episcopal de Mons. Arturo Pablo Ros Murgadas, obispo (2016).

4 SÁBADO. *Hasta la Hora Nona:*

SÁBADO DE LA XXII SEMANA DEL T. ORDINARIO o SANTA MARÍA EN SÁBADO, memoria libre

Misa de sábado (verde) o de la memoria (blanco).

MISAL: para el sábado cualquier formulario permitido (véase pág. 67, n. 5) / para la memoria del común de la bienaventurada Virgen María o de las «Misas de la bienaventurada Virgen María», o de un domingo del T.O.; Pf. común o de la memoria.

LECC.: vol. **III-impar**.

- **Col 1, 21-23.** *Dios os ha reconciliado para ser admitidos a su presencia santos y sin mancha.*
- **Sal 53.** ℟. *Dios es mi auxilio.*
- **Lc 6, 1-5.** *¿Por qué hacéis en sábado lo que no está permitido?*

o bien: cf. vol. **IV**, o bien cf. Leccionario de las «Misas de la bienaventurada Virgen María».

Liturgia de las Horas: oficio de feria o de la memoria.

Martirologio: elogs. del 5 de septiembre, pág. 535.

CALENDARIOS: Tortosa-ciudad: Nuestra Señora de la Cinta (S). **Tortosa-diócesis:** (MO).
Agustinos y Hermanas de Nuestra Señora de la Consolación: Nuestra Señora, Madre de la Consolación (S).
Religiosas de Jesús María: Beata Dina Belánger, religiosa (F).
Familia Paulina: San Gregorio Magno, papa y doctor de la Iglesia (MO).
Ciudad Real: Beatos José Pascual Carda Saporta, presbítero, y compañeros, mártires (ML).
Palencia: Beato Francisco de Jesús Terrero, presbítero y mártir (ML).
Canónigos Regulares de Letrán: Beatos Juan Carlos María du Cornillet, Juan Francisco Bonnel de Pradal y Claudio Ponse, presbíteros y mártires (ML).
Dominicos: Beata Catalina de Racconigi, virgen (ML).
OFM Conv. y TOR: Santa Rosa de Viterbo, virgen (ML).
Mondoñedo-Ferrol: Aniversario de la ordenación episcopal de Mons. Fernando García Cadiñanos, obispo (2021).

4 SÁBADO. *Después de la Hora Nona:*

VIGESIMOTERCERA SEMANA DEL TIEMPO ORDINARIO
Tercera semana del Salterio

MISA vespertina del XXIII Domingo del tiempo ordinario (verde).

LITURGIA DE LAS HORAS: I Vísp. del oficio dominical. Comp. Dom. I.

5 ✠ XXIII DOMINGO DEL TIEMPO ORDINARIO

MISA del Domingo (verde).

MISAL: ants. y oracs. props., Gl., Cr., Pf. dominical.

LECC.: vol. **I (B)**.

- **Is 35, 4-7a.** *Los oídos de los sordos se abrirán, y cantará la lengua del mudo.*
- **Sal 145.** ℟. *Alaba, alma mía, al Señor.*
- **Sant 2, 1-5.** *¿Acaso no eligió Dios a los pobres como herederos del Reino?*
- **Mc 7, 31-37.** *Hace oír a los sordos y hablar a los mudos.*

Jesús nos da la libertad verdadera para oír y escuchar y así alcanzar la herencia eterna. La curación del sordomudo es todo un trabajo corporal y espiritual de Jesús. Emplea sus manos que tocan, su saliva con la que toca su lengua, su mirada hacia el cielo, su suspiro, y sus palabras: «effetá». No solo oír, en sentido corporal, sino escuchar y hablar. Escuchar la palabra de salvación de Jesús, y escuchar a los demás y sentir con ellos, salir del aislamiento y servir al otro, siguiendo el camino de una verdadera salvación espiritual. Es el camino de la Iglesia, que quiere comunicarse con todos sin acepción de personas y gime con todos en medio de esta creación.

◆ Hoy no se permiten las misas de difuntos, excepto la exequial.

LITURGIA DE LAS HORAS: oficio dominical. Te Deum. Comp. Dom. II.

MARTIROLOGIO: elogs. del 6 de septiembre, pág. 536.

CALENDARIOS: Canónigos Regulares de Letrán: Aniversario de los religiosos, parientes y bienhechores difuntos.

Dominicos: Aniversario de los amigos y bienhechores.
Urgel: Aniversario de la ordenación episcopal de Mons. Joan Enric Vives Sicilia, arzobispo-obispo, emérito (1993).

6 LUNES DE LA XXIII SEMANA DEL T. ORDINARIO, feria

Misa de feria (verde).

MISAL: cualquier formulario permitido (véase pág. 67, n. 5), Pf. común.

LECC.: vol. **III-impar.**

- **Col 1, 24 — 2, 3.** *Nombrado servidor de la Iglesia para llevar a plenitud el misterio escondido desde siglos.*
- **Sal 61.** ℟. *De Dios viene mi salvación y mi gloria.*
- **Lc 6, 6-11.** *Estaban al acecho para ver si curaba en sábado.*

Liturgia de las Horas: oficio de feria.

Martirologio: elogs. del 7 de septiembre, pág. 538.

CALENDARIOS: Coria-Cáceres, Mérida Badajoz y Toledo en Guadalupe: Bienaventurada Virgen María de Guadalupe (S). **Plasencia y Toledo:** arciprestazgos de Guadalupe, Herrera del Duque y Puebla de Alcocer (F)**. Toledo-diócesis** (ML).
Tenerife: Dedicación de la iglesia-catedral (F).
Jerez de la Frontera: Beata Carmen Moreno Benítez, virgen y mártir (MO).
Huelva: (ML).
Servitas: Beato Buenaventura de Forlí, presbítero (MO).
Dominicos: Beato Bertrán de Garrigues, presbítero, o beatos Julia Stanislava y Miguel Czartorsky (ML).
Valencia: Aniversario de la ordenación episcopal de Mons. Javier Salinas Viñals, obispo auxiliar, emérito (1992).

7 MARTES DE LA XXIII SEMANA DEL T. ORDINARIO, feria

MISA de feria (verde).

MISAL: cualquier formulario permitido (véase pág. 67, n. 5), Pf. común.

LECC.: vol. **III-impar**.

- **Col 2, 6-15.** *El Señor os vivificó con él, y nos perdonó todos los pecados.*
- **Sal 144.** ℟. *El Señor es bueno con todos.*
- **Lc 6, 12-19.** *Pasó la noche orando. Escogió a doce, a los que también nombró apóstoles.*

LITURGIA DE LAS HORAS: oficio de feria.

MARTIROLOGIO: elogs. del 8 de septiembre, pág. 540.

CALENDARIOS: Solsona-ciudad: San Pedro Claver, presbítero (MO).
Albacete: Beato Alonso Pacheco, mártir (ML).
Oviedo: Traslación de las reliquias de santa Eulalia de Mérida, virgen y mártir (ML).
Cartujos: San Esteban, obispo (ML).

8 MIÉRCOLES. NATIVIDAD DE LA BIENAVENTURADA VIRGEN MARÍA, fiesta

Fiesta de la Natividad de la Bienaventurada Virgen María, de la estirpe de Abrahán, nacida de la tribu de Judá y de la progenie del rey David, de la cual nació el Hijo de Dios, hecho hombre por obra del Espíritu Santo, para liberar a la humanidad de la antigua servidumbre del pecado (elog. del Martirologio Romano).

MISA de la fiesta (blanco).

MISAL: ants. y oracs. props., Gl., Pf. I de la BVM (en la Natividad). No se puede decir la PE IV.

LECC.: vol. **IV**.

- **Miq 5, 1-4a.** *Dé a luz la que debe dar a luz.*

o bien: **Rom 8, 28-30.** *A los que Dios había conocido de antemano los predestinó.*

- **Sal 12.** ℟. *Desbordo de gozo con el Señor.*
- **Mt 1, 1-16. 18-23.** *La criatura que hay en ella viene del Espíritu Santo.*

◆ Hoy no se permiten las misas de difuntos, excepto la exequial. ⮥

Liturgia de las Horas: oficio de la fiesta. Te Deum.

Martirologio: elogs. del 9 de septiembre, pág. 543.

CALENDARIOS: Albacete: Nuestra Señora de los Llanos (S).
Canarias: Nuestra Señora del Pino (S).
Ciudad Rodrigo: Virgen de la Peña (S). **Salamanca-provincia:** (F).
Córdoba-ciudad: Bienaventurada Virgen María de la Fuensanta (S).
Huelva-ciudad: Nuestra Señora de la Cinta (S).
Málaga: Nuestra Señora de la Victoria (S).
Orihuela-Alicante, en la ciudad de Orihuela: Nuestra Señora de Monserrate (S).
Oviedo: Natividad de la BVM bajo la advocación de Covadonga, patrona del Principado de Asturias (S).
Salamanca-ciudad: Santa María de la Vega (S).
Valladolid: Nuestra Señora de San Lorenzo (S).
Urgel (territorio de Andorra): Nuestra Señora de Meritxell (S).
Urgel (territorio de Cataluña): Nuestra Señora de Nuria (S).
Tarragona, Teruel, Tortosa y Albarracín-ciudad: Natividad de la bienaventurada Virgen María (S). **Solsona-diócesis:** (F).
Ávila: Nuestra Señora de Soterraña (F).
Mondoñedo-Ferrol: Natividad de la bienaventurada Virgen María bajo la advocación de los Remedios (F).
San Sebastián-ciudad: Natividad de la bienaventurada Virgen María bajo la advocación del «Coro» (F).
Mínimos: Nuestra Señora de la Victoria (F).
Orden de San Juan de Jerusalén: Natividad de la BVM bajo la advocación de Nuestra Señora de Filermo (F).

9 JUEVES DE LA XXIII SEMANA DEL T. ORDINARIO, feria o SAN PEDRO CLAVER, presbítero, memoria libre

Misa de feria (verde) o de la memoria (blanco).

MISAL: para la feria cualquier formulario permitido (véase pág. 67, n. 5) / para la memoria 1.ª orac. prop. y el resto del común de pastores (para un pastor) o de santos (para santos que practicaron obras de misericordia), o de un domingo del T.O.; Pf. común o de la memoria.

LECC.: vol. **III-impar**.

- **Col 3, 12-17.** *Revestíos del amor, que es el vínculo de la unidad perfecta.*
- **Sal 150.** ℟. *Todo ser que alienta alabe al Señor.*
- **Lc 6, 27-38.** *Sed misericordiosos como vuestro Padre es misericordioso.*

o bien: cf. vol. **IV**.

Liturgia de las Horas: oficio de feria o de la memoria.

Martirologio: elogs. del 10 de septiembre, pág. 544.

CALENDARIOS: Solsona-ciudad: Virgen del Claustro (S).
Combonianos y Misioneros de San Pedro Claver: San Pedro Claver, presbítero (S). **Cataluña, Solsona-diócesis y Jesuitas:** (MO). **Mallorca:** (ML).
San Sebastián: Bienaventurada Virgen María de Aránzazu (F).
Madrid y Getafe: Santa María de la Cabeza, esposa de san Isidro labrador (MO). **Alcalá de Henares:** (ML).
Espiritanos: Beato Santiago Laval (MO).
Mercedarios en la provincia de Aragón: Nuestra Señora del Olivar (MO).
Huesca: Beatos Florentino Felipe y compañeros, mártires (ML).
Canónigos Regulares de Letrán: San Pedro de Pébrac, presbítero (ML).
Paúles e Hijas de la Caridad: Beato Federico Ozanam (ML).
Tortosa: Aniversario de la ordenación episcopal de Mons. Sergi Gordo Rodríguez, obispo (2017).
Arzobispado Castrense: Aniversario de la ordenación episcopal de Mons. Juan Antonio Aznárez Cobo, arzobispo (2012).

10 VIERNES DE LA XXIII SEMANA DEL T. ORDINARIO, feria

Misa de feria (verde).

MISAL: cualquier formulario permitido (véase pág. 67, n. 5), Pf. común.

LECC.: vol. **III-impar**.

- **1 Tim 1, 1-2. 12-14.** *Antes era un blasfemo, pero Dios tuvo compasión de mí.*
- **Sal 15.** ℟. *Tú eres, Señor, el lote de mi heredad.*
- **Lc 6, 39-42.** *¿Acaso puede un ciego guiar a otro ciego?*

Liturgia de las Horas: oficio de feria.

Martirologio: elogs. del 11 de septiembre, pág. 546.

CALENDARIOS: Agustinos: San Nicolás de Tolentino, presbítero (F).
Lugo, Mondoñedo-Ferrol, Orense, Santiago de Compostela y Tui-Vigo: San Pedro de Mezonzo, obispo (MO).
Huelva: Beato Vicente de San José de Ayamonte, mártir (MO).
Dominicos: Beatos Alfonso de Navarrete, presbítero, y compañeros, mártires (MO).
Alcalá de Henares: Beato José de San Jacinto, presbítero y mártir (ML).
Barcelona, San Feliu de Llobregat: Beatos Domingo Castellet y Luis Eixarc, presbíteros y mártires (ML).
Bilbao y Jesuitas: Beato Francisco Gárate Aranguren, religioso (ML).
Calahorra y La Calzada-Logroño: Beatos Alfonso de Mena y Alfonso Navarrete, presbíteros y mártires (ML); **en la ciudad de Logroño:** (MO).
Getafe: San Pedro Claver, presbítero (ML).
Madrid: Beatos Francisco Morales Sedeño y José de Salvanés de San Jacinto, presbíteros, y compañeros, mártires (ML), o san Pedro Claver, presbítero (ML).
San Sebastián: Beato Francisco Gárate Aranguren, religioso, o san Pedro Claver, presbítero (ML).
Tortosa: Beato Jacinto Orfanell, presbítero y mártir (ML).
O. Cist. y OCSO: Beato Oglerio de Locedio, abad cisterciense (ML).
Orihuela-Alicante: Aniversario de la ordenación episcopal de Mons. José Ignacio Munilla Aguirre, obispo (2006).

11 SÁBADO. *Hasta la Hora Nona:*

SÁBADO DE LA XXIII SEMANA DEL T. ORDINARIO o SANTA MARÍA EN SÁBADO, memoria libre

MISA de sábado (verde) o de la memoria (blanco).

MISAL: para el sábado cualquier formulario permitido (véase pág. 67, n. 5) / para la memoria del común de la bienaventurada Virgen María o de las «Misas de la bienaventurada Virgen María», o de un domingo del T.O.; Pf. común o de la memoria.

LECC.: vol. **III-impar**.

- **1 Tim 1, 15-17.** *Vino al mundo para salvar a los pecadores.*
- **Sal 112.** ℟. *Bendito sea el nombre del Señor por siempre.*
- **Lc 6, 43-49.** *¿Por qué me llamáis «Señor, Señor», y no hacéis lo que digo?*

o bien: cf. vol. **IV**, o bien cf. Leccionario de las «Misas de la bienaventurada Virgen María».

LITURGIA DE LAS HORAS: oficio de feria o de la memoria.

MARTIROLOGIO: elogs. del 12 de septiembre, pág. 548.

CALENDARIOS: Segorbe-Castellón: Nuestra Señora de la Cueva Santa (F).
Burgos, Calahorra y La Calzada-Logroño y Osma-Soria: Santo Domingo de Silos, abad (MO).
León: Santos Vicente y Ramiro, presbíteros, y compañeros, mártires (MO).
Tarragona y Franciscanos: Beato Buenaventura Gran, religioso (MO). **Capuchinos:** (ML).
Tarazona: Santos Félix y Régula, mártires (ML).
Paúles e Hijas de la Caridad: San Juan Gabriel Perboyre, presbítero y mártir (MO).
Oviedo: San Vicente, abad y mártir (ML).
Sigüenza-Guadalajara: Beata María de Jesús López de Rivas, virgen (ML).
Vitoria: Beato Tomás de Zumárraga, mártir (ML).
Zaragoza: Aniversario de la ordenación episcopal de Mons. Manuel Ureña Pastor, arzobispo, emérito (1988).

11 SÁBADO. *Después de la Hora Nona:*

VIGESIMOCUARTA SEMANA DEL TIEMPO ORDINARIO

Cuarta semana del Salterio

Misa vespertina del XXIV Domingo del tiempo ordinario (verde).

Liturgia de las Horas: I Vísp. del oficio dominical. Comp. Dom. I.

12 ✠ XXIV DOMINGO DEL TIEMPO ORDINARIO

Misa del Domingo (verde).

MISAL: ants. y oracs. props., Gl., Cr., Pf. dominical.

LECC.: vol. **I (B)**.

- **Is 50, 5-9a.** *Ofrecí la espalda a los que me golpeaban.*
- **Sal 114.** ℟. *Caminaré en presencia del Señor en el país de los vivos.*
- **Sant 2, 14-18.** *La fe, si no tiene obras, está muerta.*
- **Mc 8, 27-35.** *Tú eres el Mesías. El Hijo del hombre tiene que padecer mucho.*

Servir a Dios de todo corazón para percibir el fruto de su misericordia es querer seguir a Jesús tomando nuestra cruz. Es no esconder el rostro y caminar en presencia del Señor, vivir una fe con obras. Este episodio de san Marcos es el centro de todo su Evangelio, Jesús se muestra ante Pedro y sus compañeros como un Mesías sufriente que quiere vivir nuestra humanidad hasta sus últimas consecuencias. La salvación no está en nosotros mismos, por eso, es mejor aceptar el reto de la paradoja de Jesús y ponerse detrás de él: «Quien quiera salvar su vida la perderá; pero el que pierda su vida por mí y por el Evangelio, la salvará».

◆ Hoy no se permiten las misas de difuntos, excepto la exequial.

Liturgia de las Horas: oficio dominical. Te Deum. Comp. Dom. II.

Martirologio: elogs. del 13 de septiembre, pág. 550.

CALENDARIOS: Calahorra y La Calzada-Logroño: Dulce Nombre de María bajo la advocación de «Nuestra Señora de Valvanera», patrona de la diócesis (S).
Cartujos de Barcelona: Santa María de Montealegre (S).
Marianistas y PP. Maristas: Dulce Nombre de María (S).
Misioneros de los Sagrados Corazones: Nuestra Señora de Lluc (S).

13 LUNES. SAN JUAN CRISÓSTOMO, obispo y doctor de la Iglesia, memoria obligatoria

MISA de la memoria (blanco).

MISAL: ants. y oracs. props., Pf. común o de la memoria.

LECC.: vol. **III-impar**.

- **1 Tim 2, 1-8.** *Que se hagan oraciones por toda la humanidad a Dios, que quiere que todos los hombres se salven.*
- **Sal 27.** ℟. *Bendito el Señor, que escuchó mi voz suplicante.*
- **Lc 7, 1-10.** *Ni en Israel he encontrado tanta fe.*

o bien: cf. vol. **IV**.

LITURGIA DE LAS HORAS: oficio de la memoria.

MARTIROLOGIO: elogs. del 14 de septiembre, pág. 552.

14 MARTES. EXALTACIÓN DE LA SANTA CRUZ, fiesta

Fiesta de la Exaltación de la Santa Cruz, que al día siguiente de la dedicación de la basílica de la Resurrección, erigida sobre el Sepulcro de Cristo, es ensalzada y venerada como trofeo pascual de su victoria y signo que aparecerá en el cielo, anunciando a todos la segunda Venida (elog. del Martirologio Romano).

MISA de la fiesta (rojo).

MISAL: ants. y oracs. props., Gl., Pf. prop. o I de la Pasión del Señor. No se puede decir la PE IV.

LECC.: vol. **IV**.

- **Num 21, 4b-9.** *Cuando una serpiente mordía a alguien, este miraba a la serpiente de bronce y salvaba la vida.*

  o bien: **Flp 2, 6-11.** *Se humilló a sí mismo; por eso Dios lo exaltó sobre todo.*
- **Sal 77.** ℟. *No olvidéis las acciones del Señor.*
- **Jn 3, 13-17.** *Tiene que ser elevado el Hijo del hombre.*

◆ Hoy no se permiten las misas de difuntos, excepto la exequial.

LITURGIA DE LAS HORAS: oficio de la fiesta. Te Deum.

MARTIROLOGIO: elogs. del 15 de septiembre, pág. 553.

CALENDARIOS: Hermanas de la Cruz y Teatinos: Exaltación de la Santa Cruz (S).
Vic: Aniversario de la ordenación episcopal de Mons. Román Casanova y Casanova, obispo (2003).

15 MIÉRCOLES. BIENAVENTURADA VIRGEN MARÍA DE LOS DOLORES, memoria obligatoria

Misa de la memoria (blanco).

MISAL: ants. y oracs. props., Pf. I de la BVM (en la fiesta), o II-V.

LECC.: vol. **III-impar** para la primera lectura y vol. **IV** para el Evangelio.

- **1 Tim 3, 14-16.** *Es grande el misterio de la piedad.*
- **Sal 110.** ℟. *Grandes son las obras del Señor.*
- **Secuencia (opcional):** *La Madre piadosa.*
- **Jn 19, 25-27.** *Triste contemplaba y dolorosa miraba del Hijo amado la pena (Stabat Mater).*

o bien: **Lc 2, 33-35.** *A ti misma una espada te traspasará el alma.*

o bien: cf. vol. **IV**.

Liturgia de las Horas: oficio de la memoria.

Martirologio: elogs. del 16 de septiembre, pág. 555.

CALENDARIOS: Cuenca-ciudad, Guadix, ciudad de Guadix y Granada-ciudad: Nuestra Señora de las Angustias (S). **Cuenca-diócesis y Granada-diócesis:** (F). **León:** Bienaventurada Virgen María de los Dolores bajo la advocación del Camino, patrona de la región leonesa (S).
Mérida-Badajoz, en la ciudad de Badajoz: Nuestra Señora de la Soledad (S). **Servitas, Adoratrices Perpetuas del Santísimo Sacramento, Esclavas de la Virgen Dolorosa, Terciarios Capuchinos y Legionarios de Cristo:** Bienaventurada Virgen María de los Dolores (S). **Pasionistas y Misioneras Eucarísticas de Nazaret:** (F).
Santander: Bienaventurada Virgen María «Bien Aparecida» (F).
Zamora: Dedicación de la iglesia-catedral (F).
Jaén: Aniversario de la ordenación episcopal de Mons. Ramón del Hoyo López, obispo, emérito (1996).
Albacete: Aniversario de la ordenación episcopal de Mons. Ángel Fernández Collado, obispo, emérito (2013).

16 JUEVES. SANTOS CORNELIO, papa, y CIPRIANO, obispo, mártires, memoria obligatoria

MISA de la memoria (rojo).

MISAL: oracs. props., ants. del común de mártires (para vv. mártires) o de pastores, Pf. común o de la memoria. Conveniente PE I.

LECC.: vol. III-impar.

- **1 Tim 4, 12-16.** *Cuida de ti mismo y de la enseñanza; y te salvarás a ti mismo y a los que te escuchan.*
- **Sal 110.** ℟. *Grandes son las obras del Señor.*
- **Lc 7, 36-50.** *Sus muchos pecados han quedado perdonados, porque ha amado mucho.*

o bien: cf. vol. **IV**.

LITURGIA DE LAS HORAS: oficio de la memoria.

MARTIROLOGIO: elogs. del 17 de septiembre, pág. 558.

CALENDARIOS: Mérida-Badajoz: San Juan Macías, religioso (MO).
Mercedarios: Beatos Mariano Alcalá Pérez, presbítero, y compañeros, mártires (MO).

17 VIERNES DE LA XXIV SEMANA DEL T. ORDINARIO, feria o SAN ROBERTO BELARMINO, obispo y doctor de la Iglesia, memoria libre o SANTA HILDEGARDA DE BINGEN, virgen y doctora de la Iglesia, memoria libre

Misa de feria (verde) o de una de las memorias (blanco).

MISAL: para la feria cualquier formulario permitido (véase pág. 67, n. 5) / para la memoria de san Roberto B. 1.ª orac. prop. y el resto del común de pastores (para un obispo) o de doctores, o de un domingo del T.O. / para la memoria de santa Hildegarda de B. 1.ª orac. prop. y el resto del común de vírgenes (para una virgen) o de doctores de la Iglesia, o de un domingo del T.O.; Pf. común o de la memoria.

LECC.: vol. **III-impar**.

- **1 Tim 6, 2c-12.** *Tú, en cambio, hombre de Dios, busca la justicia.*
- **Sal 48.** ℟. *Bienaventurados los pobres en el espíritu, porque de ellos es el reino de los cielos.*
- **Lc 8, 1-3.** *Las mujeres iban con ellos, y les servían con sus bienes.*

o bien: cf. vol. **IV**.

Liturgia de las Horas: oficio de feria o de una de las memorias.

Martirologio: elogs. del 18 de septiembre, pág. 560.

CALENDARIOS: Mérida-Badajoz y Vic: Dedicación de la iglesia-catedral (F).
Carmelitas: San Alberto de Jerusalén, obispo (F).
Familia Franciscana: Impresión de las llagas de san Francisco de Asís (F).
Osma-Soria y Sigüenza-Guadalajara: San Martín de Finojosa, obispo (MO).
O. Cist. y OCSO: (ML).
Zaragoza: San Pedro Arbúes, mártir (MO). **Canónigos Regulares de Letrán:** (ML).
Jesuitas: San Roberto Belarmino, obispo y doctor de la Iglesia (MO).
Benedictinos y O. Cist.: Santa Hildegarda, virgen y doctora de la Iglesia (ML).
Escolapios: Beato Antonio María Schwartz, presbítero (ML).
Tarazona: Aniversario de la ordenación episcopal de Mons. Vicente Rebollo Mozos, obispo (2022).

18 SÁBADO. *Hasta la Hora Nona:*

SÁBADO DE LA XXIV SEMANA DEL T. ORDINARIO o SANTA MARÍA EN SÁBADO, memoria libre

Misa de sábado (verde) o de la memoria (blanco).

MISAL: para el sábado cualquier formulario permitido (véase pág. 67, n. 5) / para la memoria del común de la bienaventurada Virgen María o de las «Misas de la bienaventurada Virgen María», o de un domingo del T.O.; Pf. común o de la memoria.

LECC.: vol. **III-impar**.

- **1 Tim 6, 13-16.** *Guarda el mandamiento sin mancha hasta la manifestación del Señor.*
- **Sal 99.** ℟. *Entrad en la presencia del Señor con vítores.*
- **Lc 8, 4-15.** *Lo de la tierra buena son los que guardan la palabra y dan fruto con perseverancia.*

o bien: cf. vol. **IV**, o bien cf. Leccionario de las «Misas de la bienaventurada Virgen María».

Liturgia de las Horas: oficio de feria o de la memoria.

Martirologio: elogs. del 19 de septiembre, pág. 562.

CALENDARIOS: Franciscanos Conventuales: San José de Copertino, presbítero (F). **Familia Franciscana:** (MO).
Santander y Zamora: Bienaventurada Virgen María de los Dolores (MO).
Tarragona: San Pío de Pietrelcina, presbítero (MO).
Amigonianos: Beatos Vicente Cabanes, presbítero, y compañeros, mártires (MO).
Dominicos: San Juan Macías, religioso (MO).
Hermanas de la Cruz: Santa María de la Purísima Salvat Romero, virgen (MO). **Sevilla:** (ML).
Terciarios Capuchinos: Beato Vicente Cabanes, presbítero, y compañeros, mártires (MO).
Calahorra y La Calzada-Logroño, Madrid, Getafe y Barcelona: San Jenaro, obispo y mártir (ML).
Ciudad Real y Marianistas: Beatos Carlos Eraña, Fidel Fuidio y Jesús Hita, mártires (ML).
Sevilla: Beatos Bienvenido de María, religioso, y compañeros, mártires (ML).
Sigüenza-Guadalajara y Vic: San Roberto Belarmino, obispo y doctor de la Iglesia (ML).
O. Cist.: Conmemoración de los hermanos, padres, familiares y bienhechores difuntos.
Málaga: Aniversario de la ordenación episcopal de Mons. José Antonio Satué Huerto, obispo (2021).

18 SÁBADO. *Después de la Hora Nona:*

VIGESIMOQUINTA SEMANA DEL TIEMPO ORDINARIO

Primera semana del Salterio

Misa vespertina del XXV Domingo del tiempo ordinario (verde).

Liturgia de las Horas: I Vísp. del oficio dominical. Comp. Dom. I.

19 ✠ **XXV DOMINGO DEL TIEMPO ORDINARIO**

Misa del Domingo (verde).

MISAL: ants. y oracs. props., Gl., Cr., Pf. dominical.

LECC.: vol. **I (B)**.

- **Sab 2, 12. 17-20.** *Lo condenaremos a muerte ignominiosa.*
- **Sal 53.** ℟. *El Señor sostiene mi vida.*
- **Sant 3, 16 — 4, 3.** *El fruto de la justicia se siembra en la paz para quienes trabajan por la paz.*
- **Mc 9, 30-37.** *El Hijo del hombre va a ser entregado. Quien quiera ser el primero, que sea el servidor de todos.*

Jesús es el justo que enseña el camino de la paz en el amor a Dios y al prójimo. Frente a la dinámica mundana de servidumbres y servilismos injustos, Jesús quiere enseñar el servicio sirviéndonos a todos, pues esta es la voluntad de Dios Padre: mostrar con el testimonio de su entrega nuestra salvación. El servicio es una obra de hombres y mujeres libres que se entregan al otro desde un corazón libre y generoso. Servir sin interés, servir desde el amor que se entrega sin esperar nada a cambio. El ejemplo del niño, que representa al necesitado y al pobre, el que no es importante y no cuenta, lo deja claro.

- JORNADA MUNDIAL DEL TURISMO (pontificia y dependiente de la CEE, optativa): Liturgia del día, alusión en la mon. de entrada y en la hom., intención en la orac. univ.
- Hoy no se permiten las misas de difuntos, excepto la exequial.

Liturgia de las Horas: oficio dominical. Te Deum. Comp. Dom. II.

Martirologio: elogs. del 20 de septiembre, pág. 564.

CALENDARIOS: Sagrada Familia de Villefranche: Santa Emilia de Rodat (S).
Misioneros de Nuestra Señora de la Saleta: Nuestra Señora de la Saleta (S).
Ávila: Aniversario de la ordenación episcopal de Mons. Jesús García Burillo, obispo, emérito (1998).
Tarragona: Aniversario de la ordenación episcopal de Mons. Jaume Pujol Balcells, arzobispo, emérito (2004).
Orense: Aniversario de la muerte de Mons. Ángel Temiño Saiz, obispo (1991).

20 LUNES. SANTOS ANDRÉS KIM TAEGON, presbítero, PABLO CHONG HASANG, y compañeros, mártires, memoria obligatoria

Misa de la memoria (rojo).

MISAL: ants. y oracs. props., Pf. común o de la memoria.

LECC.: vol. **III-impar**.

- **Esd 1, 1-6.** *El que pertenezca al pueblo del Señor que suba a Jerusalén, a reconstruir el templo del Señor.*
- **Sal 125.** ℟. *El Señor ha estado grande con nosotros.*
- **Lc 8, 16-18.** *La lámpara se pone en el candelero para que los que entren vean la luz.*

o bien: cf. vol. **IV**.

Liturgia de las Horas: oficio de la memoria.

Martirologio: elogs. del 21 de septiembre, pág. 566.

CALENDARIOS: Córdoba y Dominicos: Beato Francisco de Posadas, presbítero (ML).
OFM Cap.: San Francisco-María de Camporroso, religioso (ML).
Zamora: Aniversario de la muerte de Mons. Gregorio Martínez Sacristán, obispo (2019).

21 MARTES. SAN MATEO, apóstol y evangelista, fiesta

Fiesta de san Mateo, apóstol y evangelista, llamado antes Leví, que, al ser invitado por Jesús para seguirle, dejó su oficio de publicano o recaudador de impuestos y, elegido entre los apóstoles, escribió un evangelio en que se proclama principalmente que Jesucristo es hijo de David, hijo de Abrahán, con lo que, de este modo, se da plenitud al Antiguo Testamento (elog. del Martirologio Romano).

Misa de la fiesta (rojo).

MISAL: ants. y oracs. props., Gl., Pf. de los apóstoles. Conveniente PE I. No se puede decir la PE IV.

LECC.: vol. **IV**.

- **Ef 4, 1-7. 11-13.** *Él ha constituido a unos, apóstoles, a otros, evangelistas.*
- **Sal 18.** ℟. *A toda la tierra alcanza su pregón.*
- **Mt 9, 9-13.** *Sígueme. Él se levantó y lo siguió.*

◆ Hoy no se permiten las misas de difuntos, excepto la exequial.

Liturgia de las Horas: oficio de la fiesta. Te Deum.

Martirologio: elogs. del 22 de septiembre, pág. 568.

CALENDARIOS: Gerona: Dedicación de la iglesia-catedral (F).
Jerez de la Frontera: Aniversario de la ordenación episcopal de Mons. José Rico Pavés, obispo (2012).
Cádiz y Ceuta: Aniversario de la muerte de Mons. Antonio Ceballos Atienza, obispo, emérito (2022).
Urgel: Aniversario de la ordenación episcopal de Mons. Josep-Lluís Serrano Pentinat, obispo (2024).

22 MIÉRCOLES DE LA XXV SEMANA DEL T. ORDINARIO, feria

Misa de feria (verde).

MISAL: cualquier formulario permitido (véase pág. 67, n. 5), Pf. común.

LECC.: vol. **III-impar**.

- **Esd 9, 5-9.** *Dios no nos ha abandonado en nuestra esclavitud.*
- **Salmo: Tob 13, 1-10.** ℟. *Bendito sea Dios, que vive eternamente.*
- **Lc 9, 1-6.** *Los envió a proclamar el reino de Dios y a curar a los enfermos.*

Liturgia de las Horas: oficio de feria.

Martirologio: elogs. del 23 de septiembre, pág. 570.

CALENDARIOS: Gerona: San Mateo, apóstol y evangelista (F).
Escolapios: Beatos Dionisio Pamplona, presbítero, y compañeros, mártires (MO).
Familia Salesiana: Beatos José Calasanz Marqués y Enrique Sáiz Aparicio, presbíteros, y compañeros, mártires (MO).
Reparadores: Beato Juan María de la Cruz García Méndez, presbítero y mártir (MO).
Servitas: Dedicación de la basílica de Monte Senario (MO).
Almería: Beata Josefa Ruano García, religiosa y mártir (ML).
Barbastro-Monzón: Beatos José Calasanz, presbítero, y compañeros, mártires, o beatos Dionisio Pamplona, presbítero, y compañeros, mártires (ML).
Burgos: Santa Tecla, virgen y mártir (ML).
Huesca: Beatos José Otín Aquilué, Zacarías Abadía Buesa, presbíteros, y compañeros, mártires o beatos Florentino Felipe Naya, religioso, y compañeros, mártires (ML).
Jaca: Beatos Francisco Bandrés, Alfonso López y compañeros, mártires (ML).
Menorca: Beato José María Castell Camps, presbítero y mártir (ML).
Urgel: Beatos José Batalla, presbítero, y compañeros, mártires (ML).
Zaragoza: Beatos Manuel Segura y compañeros, mártires (ML).
Dominicos: Beatos Francisco de Posadas, presbítero, y Marcos de Motena, presbítero, o beatos Jacinto Serrano y compañeros, mártires (ML).
Familia Franciscana: San Ignacio de Santhiá, presbítero (ML).
Hermanitas de los Ancianos Desamparados: Beatas Josefa Ruano y Dolores Puig, mártires (ML).
HH. de las Escuelas Cristianas: Beatos Honorato Andrés, Florencio Martín, Ambrosio León, Bertrán Francisco, Elías Julián, religiosos, y Servando Olivera, presbítero, mártires (ML).
Barcelona: Aniversario de la ordenación episcopal del cardenal Juan José Omella Omella, arzobispo (1996).

23 JUEVES. SAN PÍO DE PIETRELCINA, presbítero, m. obligatoria

Misa de la memoria (blanco).

MISAL: 1.ª orac. prop. y el resto del común de pastores (para un pastor) o de santos (para religiosos), o de un domingo del T.O., Pf. común o de la memoria.

LECC.: vol. **III-impar**.

- **Ag 1, 1-8.** *Construid el templo, y me complaceré en él.*
- **Sal 149.** ℟. *El Señor ama a su pueblo.*
- **Lc 9, 7-9.** *A Juan lo mandé decapitar yo. ¿Quién es este de quien oigo semejantes cosas?*

o bien: cf. vol. **IV**.

Liturgia de las Horas: oficio de la memoria.

Martirologio: elogs. del 24 de septiembre, pág. 572.

CALENDARIOS: Tarragona-ciudad: Santa Tecla, virgen y mártir (S). **Tarragona-diócesis:** (MO).
Orden de San Jerónimo y Orden de San Juan de Jerusalén: Santos Zacarías e Isabel, padres de san Juan Bautista (MO).
II Franciscanos: Hallazgos del cuerpo de santa Tecla de Asís (ML).

24 VIERNES DE LA XXV SEMANA DEL T. ORDINARIO, feria o BIENAVENTURADA VIRGEN MARÍA DE LA MERCED, memoria libre

Misa de feria (verde) o de la memoria (blanco).

MISAL: para la feria cualquier formulario permitido (véase pág. 67, n. 5) / para la memoria 1.ª orac. prop. y el resto del común de la BVM, o de un domingo del T.O.; Pf. común o de la memoria.

LECC.: vol. **III-impar**.

- **Ag 2, 1-9.** *Dentro de poco llenaré este templo de gloria.*
- **Sal 42.** ℟. *Espera en Dios, que volverás a alabarlo: «Salud de mi rostro, Dios mío».*
- **Lc 9, 18-22.** *Tú eres el Mesías de Dios. El Hijo del hombre tiene que padecer mucho.*

o bien: cf. vol. **IV**.

Liturgia de las Horas: oficio de feria o de la memoria.

Martirologio: elogs. del 25 de septiembre, pág. 574.

CALENDARIOS: Mercedarios, Barcelona y Jerez de la Frontera, ciudad: Bienaventurada Virgen María de la Merced (S). **San Felíu de Llobregat, Tarrasa y Mercedarias:** (F). **Jerez de la Frontera, diócesis:** (MO). **En el resto de Cataluña:** (ML).
León: San Antonio de León, presbítero y mártir (MO).
Pasionistas: San Vicente María Strambi, obispo (MO).
Trinitarios: Beato Marcos Criado, presbítero y mártir (MO).
Dominicos: Beato Dalmacio Moner, presbítero (ML).
II Franciscanos: Hallazgo del cuerpo de santa Clara de Asís (ML).

25 SÁBADO. *Hasta la Hora Nona:*

SÁBADO DE LA XXV SEMANA DEL T. ORDINARIO o SANTA MARÍA EN SÁBADO, memoria libre

Misa de sábado (verde) o de la memoria (blanco).

MISAL: para el sábado cualquier formulario permitido véase pág. 67, n. 5) / para la memoria del común de la bienaventurada Virgen María o de las «Misas de la bienaventurada Virgen María», o de un domingo del T.O.; Pf. común o de la memoria.

LECC.: vol. **III-impar**.

- **Zac 2, 5-9. 14-15c.** *Voy a habitar en medio de ti.*
- **Salmo: Jer 31, 10-13.** ℟. *El Señor nos guardará como un pastor a su rebaño.*
- **Lc 9, 43b-45.** *El Hijo del hombre va a ser entregado. Les daba miedo preguntarle sobre el asunto.*

o bien: cf. vol. **IV**, o bien cf. Leccionario de las «Misas de la bienaventurada Virgen María».

Liturgia de las Horas: oficio de feria o de la memoria.

Martirologio: elogs. del 26 de septiembre, pág. 576.

CALENDARIOS: Segovia-ciudad: BVM de la Fuencisla (S). **Segovia-diócesis:** (F).
Ciudad Rodrigo: Beata María Nieves Crespo López, virgen y mártir (MO).
Gerona: San Dalmacio Moner, religioso (MO).
Jaén: Beato Marcos Criado, presbítero y mártir (MO).
Camilos: Beato Luis Tezza, presbítero (MO).
Misioneras del Corazón de María: Beatas María del Carmen, María Rosa y Magdalena Cerradera Cerragut-Casas, vírgenes y mártires (MO).
Cuenca: Santos Cosme y Damián, mártires (ML).
León: Bienaventurada Virgen María de la Merced (ML).
Pamplona y Tudela: Martirio de san Fermín, obispo (ML).
Tarragona: Virgen de la Misericordia (ML).
Benedictinos: Beato José Benito Busmet, obispo (ML).
Dominicos: Beato Lorenzo de Ripafratta, presbítero (ML).
León: Aniversario de la ordenación episcopal de Mons. Julián López Martín, obispo, emérito (1994).

25 SÁBADO. *Después de la Hora Nona:*

VIGESIMOSEXTA SEMANA DEL TIEMPO ORDINARIO
Segunda semana del Salterio

Misa vespertina del XXVI Domingo del tiempo ordinario (verde).

Liturgia de las Horas: I Vísp. del oficio dominical. Comp. Dom. I.

26 ✠ XXVI DOMINGO DEL TIEMPO ORDINARIO

Misa del Domingo (verde).

MISAL: ants. y oracs. props., Gl., Cr., Pf. dominical.

LECC.: vol. **I (B)**.

- **Num 11, 25-29.** *¿Estás tú celoso por mí? ¡Ojalá todo el pueblo profetizara!*
- **Sal 18.** ℟. *Los mandatos del Señor son rectos y alegran el corazón.*
- **Sant 5, 1-6.** *Vuestra riqueza está podrida.*
- **Mc 9, 38-43. 45. 47-48.** *El que no está contra nosotros está a favor nuestro. Si tu mano te induce a pecar, córtatela.*

El Señor nos quiere santificar con la verdad a través de su palabra para que siempre aspiremos a sus promesas. Todo sentimiento de celos nace de un afán desmesurado de poseer y controlar. Y con Dios no podemos ni una cosa ni la otra. Cuando el Espíritu Santo se manifiesta lo hace en forma de generosidad y apertura y nunca en forma de exclusivismo ni cerrazón. Jesús, corrigiendo a Juan, nos está corrigiendo también a todos nosotros, a los que nos consideramos de su grupo y nos sentimos sus discípulos. Que el Evangelio llegue con sencillez a todos, y que no seamos obstáculo ni escándalo para nadie.

- JORNADA MUNDIAL DEL MIGRANTE Y DEL REFUGIADO (pontificia). Liturgia del día (por mandato o con permiso del ordinario del lugar puede usarse el formulario «Por los prófugos y los exiliados», cf. OGMR, n. 373), alusión en la mon. de entrada y en la hom., intención en la orac. univ.
- Hoy no se permiten las misas de difuntos, excepto la exequial.

Liturgia de las Horas: oficio dominical. Te Deum. Comp. Dom. II.

Martirologio: elogs. del 27 de septiembre, pág. 578.

Zaragoza: Aniversario de la ordenación episcopal de Mons. Carlos Manuel Escribano Subías, arzobispo (2010).

27 LUNES. SAN VICENTE DE PAÚL, presbítero, m. obligatoria

Misa de la memoria (blanco).

MISAL: ants. y oracs. props., Pf. común o de la memoria.

LECC.: vol. **III-impar**.

- **Zac 8, 1-8.** *Estoy para salvar a mi pueblo de Oriente a Occidente.*
- **Sal 101.** ℟. *El Señor reconstruyó Sion, y apareció en su gloria.*
- **Lc 9, 46-50.** *El más pequeño de vosotros es el más importante.*

o bien: cf. vol. **IV**.

Liturgia de las Horas: oficio de la memoria.

Martirologio: elogs. del 28 de septiembre, pág. 580.

CALENDARIOS: Clérigos Regulares de Somasca: Santa María, Madre de los huérfanos (S).
Paúles e Hijas de la Caridad: San Vicente de Paúl, presbítero (S).
HH. de las Escuelas Cristianas: Beato Scubilion Juan-Bernardo Rousseau (ML).

28 MARTES DE LA XXVI SEMANA DEL T. ORDINARIO, feria o SAN WENCESLAO, mártir, memoria libre o SANTOS LORENZO RUIZ y compañeros, mártires, memoria libre

Misa de feria (verde) o de una de las memorias (rojo).

MISAL: para la feria cualquier formulario permitido (véase pág. 67, n. 5) / para la memoria de san Wenceslao 1.ª orac. prop. y el resto del común de mártires (para un mártir), o de un domingo del T.O. / para la memoria de los santos Lorenzo R. y comp. 1.ª orac. prop. y el resto del común de mártires (para varios mártires), o de un domingo del T.O.; Pf. común o de la memoria.

LECC.: vol. **III-impar**.

- **Zac 8, 20-23.** *Vendrán pueblos numerosos buscando al Señor en Jerusalén.*
- **Sal 86.** ℟. *Dios está con nosotros.*
- **Lc 9, 51-56.** *Tomó la decisión de ir a Jerusalén.*

o bien: cf. vol. **IV**.

Liturgia de las Horas: oficio de feria o de una de las memorias.

Martirologio: elogs. del 29 de septiembre, pág. 583.

CALENDARIOS: San Sebastián: Santos Domingo de Erquicia, Miguel de Aozaraza, presbíteros, Lorenzo Ruiz y compañeros, mártires (MO).
Valladolid y Trinitarios: San Simón de Rojas, presbítero (MO). **Madrid y Getafe:** (ML).
Agustinos: Beatos Pedro de Zúñiga, Bartolomé Gutiérrez, presbíteros, y compañeros, mártires (MO).
Dominicos: Santos Domingo Ibáñez de Erquicia, presbítero, y compañeros, mártires (MO).
Jerónimos: Santa Eustoquia, virgen (MO).
Córdoba y Sevilla: Santos Adolfo y Juan, mártires (ML).
Lérida y Orihuela-Alicante: Beato Francisco Castelló Aleu, mártir (ML).
OFM Cap.: Beato Inocencio de Berra, presbítero (ML).
Terciarias Capuchinas de la Sagrada Familia: Beatas Rosario de Soano y compañeras, vírgenes y mártires (ML).

29 MIÉRCOLES. SANTOS ARCÁNGELES MIGUEL, GABRIEL y RAFAEL, fiesta

Fiesta de los santos arcángeles Miguel, Gabriel y Rafael. En el día de la dedicación de la basílica bajo el título de San Miguel, en la vía Salaria, a seis millas de Roma, se celebran juntamente los tres arcángeles, de quienes la Sagrada Escritura revela misiones singulares, y que sirviendo a Dios día y noche, y contemplando su rostro, a él glorifican sin cesar (elog. del Martirologio Romano).

Misa de la fiesta (blanco).

MISAL: ants. y oracs. props., Gl., Pf. prop. No se puede decir la PE IV.

LECC.: vol. **IV**.

- **Dan 7, 9-10. 13-14.** *Miles y miles lo servían.*

o bien: **Ap 12, 7-12a.** *Miguel y sus ángeles combatieron contra el dragón.*

- **Sal 137.** ℟. *Delante de los ángeles tañeré para ti, Señor.*
- **Jn 1, 47-51.** *Veréis a los ángeles de Dios subir y bajar sobre el Hijo del hombre.*

◆ Hoy no se permiten las misas de difuntos, excepto la exequial.

Liturgia de las Horas: oficio de la fiesta. Te Deum.

Martirologio: elogs. del 30 de septiembre, pág. 585.

CALENDARIOS: Arzobispado Castrense-Cuerpo de Mutilados: San Rafael Arcángel (S). **OCSO:** (F).

30 JUEVES. SAN JERÓNIMO, presbítero y doctor de la Iglesia, memoria obligatoria

Misa de la memoria (blanco).

MISAL: ants. y oracs. props., Pf. común o de la memoria.

LECC.: vol. **III-impar**.

- **Neh 8, 1-4a. 5-6. 7b-12.** *Esdras abrió el libro de la Ley, y bendijo al Señor, y todo el pueblo respondió: «Amén, amén».*
- **Sal 18.** ℟. *Los mandatos del Señor son rectos y alegran el corazón.*
- **Lc 10, 1-12.** *Descansará sobre ellos vuestra paz.*

o bien: cf. vol. **IV**.

Liturgia de las Horas: oficio de la memoria.

Martirologio: elogs. del 1 de octubre, pág. 587.

CALENDARIOS: Jerónimos: San Jerónimo, presbítero y doctor de la Iglesia (S).

MES DE OCTUBRE

1 VIERNES. SANTA TERESA DEL NIÑO JESÚS, virgen y doctora de la Iglesia, memoria obligatoria

Misa de la memoria (blanco).

MISAL: ants. y oracs. props., Pf. común o de la memoria.

LECC.: vol. **III-impar**.

- **Bar 1, 15-22.** *Hemos pecado contra el Señor desoyendo sus palabras.*
- **Sal 78.** ℟. *Por el honor de tu nombre, Señor, líbranos.*
- **Lc 10, 13-16.** *Quien me rechaza a mí, rechaza al que me ha enviado.*

o bien: cf. vol. **IV**.

Liturgia de las Horas: oficio de la memoria.

Martirologio: elogs. del 2 de octubre, pág. 589.

CALENDARIOS: Carmelitas y Combonianos: Santa Teresa del Niño Jesús, virgen y doctora de la Iglesia (F).
Mallorca: Dedicación de la iglesia-catedral (F).
Madrid: Aniversario de la muerte de Mons. José Antonio Álvarez Sánchez, obispo auxiliar (2025).

2 SÁBADO. *Hasta la Hora Nona:*

SANTOS ÁNGELES CUSTODIOS, memoria obligatoria

Misa de la memoria (blanco).

MISAL: ants. y oracs. props., Pf. prop. No se puede decir PE IV.

LECC.: vol. **III-impar** para la primera lectura y vol. **IV** para el Evangelio.

- **Bar 4, 5-12. 27-29.** *El mismo que os mandó las desgracias os mandará el gozo.*
- **Sal 68.** ℟. *El Señor escucha a sus pobres.*
- **Mt 18, 1-5. 10.** *Sus ángeles están viendo siempre en los cielos el rostro de mi Padre celestial.*

o bien: cf. vol. **IV**.

Liturgia de las Horas: oficio de la memoria.

Martirologio: elogs. del 3 de octubre, pág. 591.

CALENDARIOS: Arzobispado Castrense-Cuerpo Nacional de Policía y Prelatura de la Santa Cruz y Opus Dei: Santos Ángeles Custodios (S). **Religiosas del Sagrado Corazón y de los Santos Ángeles (Angélicas) y Hermanas del Ángel de la Guarda:** (F). **Benedictinos y OCSO:** (ML).
Lérida-ciudad: Nuestra Señora de la Academia (S)**. Lérida-diócesis:** (MO).
Osma-Soria, en la ciudad de Soria: San Saturio, penitente (S). **Osma-Soria, diócesis:** (MO).
Sacerdotes del Prado: Beato Antonio Chevrier, presbítero (MO).

2 SÁBADO. *Después de la Hora Nona:*

VIGESIMOSÉPTIMA SEMANA DEL TIEMPO ORDINARIO
Tercera semana del Salterio

MISA vespertina del XXVII Domingo del tiempo ordinario (verde).

LITURGIA DE LAS HORAS: I Vísp. del oficio dominical. Comp. Dom. I.

3 ✝ XXVII DOMINGO DEL TIEMPO ORDINARIO

MISA del Domingo (verde).

MISAL: ants. y oracs. props., Gl., Cr., Pf. dominical.

LECC.: vol. **I (B)**.

- **Gen 2, 18-24.** *Y serán los dos una sola carne.*
- **Sal 127.** ℟. *Que el Señor nos bendiga todos los días de nuestra vida.*
- **Heb 2, 9-11.** *El santificador y los santificados proceden todos del mismo.*
- **Mc 10, 2-16.** *Lo que Dios ha unido, que no lo separe el hombre.*

El Señor nos desborda con la abundancia de su amor cuando buscamos su bendición a través de su temor. Jesús, nuestro santificador, quiere que nos santifiquemos con él. Nos recuerda que estamos llamados a ser una sola carne, a un encuentro de amor perdurable porque es verdadero, no a una aventura pasajera. Estamos llamados a ser amantes como Dios ama, es decir, para siempre; y desde aquí, con estos cuerpos mortales, hasta la eternidad, más allá de la muerte. Dios nos ha creado con una vocación, en condiciones de igualdad, no para dominarnos, sino para amar con un amor verdadero que atraviese la muerte.

◆ Hoy no se permiten las misas de difuntos, excepto la exequial.

LITURGIA DE LAS HORAS: oficio dominical. Te Deum. Comp. Dom. II.

MARTIROLOGIO: elogs. del 4 de octubre, pág. 593.

CALENDARIOS: Málaga: Aniversario de la ordenación episcopal de Mons. Ramón Buxarrais Ventura, obispo, emérito (1971).
Huelva: Aniversario de la muerte de Mons. Ignacio Noguer Carmona, obispo, emérito (2019).

4 LUNES. SAN FRANCISCO DE ASÍS, memoria obligatoria

Misa de la memoria (blanco).

MISAL: ants. y oracs. props., Pf. común o de la memoria.

LECC.: vol. **III-impar**.

- **Jon 1, 1 — 2, 1. 11.** *Jonás se puso en marcha para huir lejos del Señor.*
- **Salmo: Jon 2, 3-8.** ℟. *Tú, Señor, me sacaste vivo de la fosa.*
- **Lc 10, 25-37.** *¿Quién es mi prójimo?*

o bien: cf. vol. **IV**.

Liturgia de las Horas: oficio de la memoria.

Martirologio: elogs. del 5 de octubre, pág. 594.

CALENDARIOS: Familia Franciscana: San Francisco de Asís (S). **Dominicos, Franciscanas Misioneras de la Madre del Divino Pastor y HH. de Belén:** (F).

5 MARTES. TÉMPORAS DE ACCIÓN DE GRACIAS Y DE PETICIÓN, memoria obligatoria

Días de acción de gracias y de petición que la comunidad cristiana ofrece a Dios, terminadas las vacaciones y la recolección de las cosechas, al reemprender la actividad habitual. Son una ocasión que presenta la Iglesia para rogar a Dios por las necesidades de los hombres, principalmente por los frutos de la tierra y por los trabajos de los hombres, dando gracias a Dios públicamente (NUALC, nn. 45-47).

Misa de la memoria (blanco).

MISAL: ants. y oracs. props. (varios formularios), Pf. común IV.

LECC.: vol. **IV**.

- **Dt 8, 7-18.** *Dios te da la fuerza para adquirir esa riqueza.*
- **Salmo: 1 Cron 29, 10-12.** ℟. *Tú eres Señor del universo.*
- **2 Cor 5, 17-21.** *Os pedimos que os reconciliéis con Dios.*
- **Mt 7, 7-11.** *Todo el que pide recibe.*

◆ Se celebrará al menos en este día y, siempre que sea posible, es aconsejable celebrarlo también en otros dos días de la misma semana.

◆ Cuando se limita a un solo día, se elegirán aquellos formularios que abarquen los tres aspectos de esta celebración: la acción de gracias, la petición y la conversión.

↳

- Es de alabar que en el día penitencial, además de la misa «Por el perdón de los pecados», se tenga una celebración comunitaria del sacramento de la penitencia.

Liturgia de las Horas: oficio de la memoria (Laud., Hora y Vísp. props.).

Martirologio: elogs. del 6 de octubre, pág. 596.

CALENDARIOS: León y Lugo: San Froilán, obispo (S).
Zamora: San Atilano, obispo (F). **Tarazona:** (MO).
Orden de San Juan de Jerusalén: Beato Pedro Pattarini de Ímola, religioso (MO).
Congregación del Oratorio: San Luis Scrossappi, presbítero (ML).
Dominicos: Beato Raimundo de Capua, presbítero (ML).
Familia Salesiana: Beato Alberto Marvelli (ML).
Redentoristas: Beato Francisco-Javier Seelos, presbítero (ML).

6 MIÉRCOLES DE LA XXVII SEMANA DEL T. ORDINARIO, feria o SAN BRUNO, presbítero, memoria libre

Misa de feria (verde) o de la memoria (blanco).

MISAL: para la feria cualquier formulario permitido (véase pág. 67, n. 5) / para la memoria 1.ª orac. prop. y el resto del común de santos (para un monje) o de pastores (para un pastor), o de un domingo del T.O.; Pf. común o de la memoria.

LECC.: vol. **III-impar**.

- **Jon 4, 1-11.** *Tú te compadeces del ricino, ¿y no me he de compadecer yo de Nínive, la gran ciudad?*
- **Sal 85.** ℟. *Tú, Señor, eres lento a la cólera y rico en piedad.*
- **Lc 11, 1-4.** *Señor, enséñanos a orar.*

o bien: cf. vol. **IV**.

Liturgia de las Horas: oficio de feria o de la memoria.

Martirologio: elogs. del 7 de octubre, pág. 599.

CALENDARIOS: Cartujos: San Bruno, presbítero (S). **OCSO:** (MO).
Almería: Dedicación de la iglesia-catedral (F).
Franciscanas Misioneras de la Madre del Divino Pastor: Beata María Ana Mogas y Fontcuberta, virgen (F). **Madrid:** (ML).
Burgos: Beato Diego Luis de San Vítores, presbítero y mártir (ML).

Osma-Soria, Pamplona-Tudela y Tarazona: Beato Juan de Palafox y Mendoza, obispo (ML).
Clérigos Regulares de Somasca y TOR: Santa María Francisca de las cinco llagas, virgen (ML).
Dominicos: Beato Bartolomé Long (ML).
Pasionistas: Beato Isidoro de San José Loor, religioso (ML).

7 JUEVES. BIENAVENTURADA VIRGEN MARÍA DEL ROSARIO, memoria obligatoria

Misa de la memoria (blanco).

MISAL: ants. y oracs. props., Pf. I de la BVM (en la fiesta), o II-IV.

LECC.: vol. **III-impar**.

- **Mal 3, 13-20a.** *He aquí que llega el día, ardiente como un horno.*
- **Sal 1.** ℟. *Dichoso el hombre que ha puesto su confianza en el Señor.*
- **Lc 11, 5-13.** *Pedid y se os dará.*

o bien: cf. vol. **IV**.

Liturgia de las Horas: oficio de la memoria.

Martirologio: elogs. del 8 de octubre, pág. 600.

CALENDARIOS: Arzobispado Castrense-Unidad Militar de Emergencias (UME) y Cádiz: Bienaventurada Virgen María del Rosario (S). **Dominicos y HH. de Belén:** (F).

8 VIERNES DE LA XXVII SEMANA DEL T. ORDINARIO, feria o SANTA FAUSTINA KOWALSKA, virgen, memoria libre

Misa de feria (verde) o de la memoria (blanco).

MISAL: para la feria cualquier formulario permitido (véase pág. 67, n. 5) / para la memoria 1.ª orac. propia y el resto del común de vírgenes (para una virgen), o de un domingo del T.O.; Pf. común o de la memoria.

LECC.: vol. **III-impar**.

- **Jl 1, 13-15; 2, 1-2.** *El Día del Señor, día de oscuridad y negrura.*
- **Sal 9.** ℟. *El Señor juzgará el orbe con justicia.*
- **Lc 11, 15-26.** *Si yo echo los demonios con el dedo de Dios, es que el reino de Dios ha llegado a vosotros.*

o bien: cf. vol. **IV**.

Liturgia de las Horas: oficio de feria o de la memoria.

Martirologio: elogs. del 9 de octubre, pág. 601.

CALENDARIOS: Trinitarios: Nuestra Señora del Buen Remedio (S).
Teruel: Dedicación de la iglesia-catedral (F).
León y Zamora: Témporas de acción de gracias y de petición (MO).
Lérida: Santos Ángeles Custodios (MO).
Valencia: San Luis Bertrán, presbítero (MO).
Orden de San Juan de Jerusalén: San Hugo, religioso (MO).
Dominicos: Beato Ambrosio Sansedoni, presbítero, o beato Mateo Carreri, presbítero (ML).
Teruel-Albarracín: Aniversario de la muerte de Mons. Juan Ricote Alonso, obispo (1972).

9 SÁBADO. *Hasta la Hora Nona:*

SÁBADO DE LA XXVII SEMANA DEL T. ORDINARIO, feria o SANTA MARÍA EN SÁBADO, memoria libre o SANTOS DIONISIO, obispo, y compañeros, mártires, memoria libre o SAN JUAN LEONARDI, presbítero, memoria libre

Misa de feria (verde) o de la memoria de santa María o de la memoria de san Juan L. (blanco) o de la memoria de los santos Dionisio y comp. (rojo) .

MISAL: para la feria cualquier formulario permitido (véase pág. 67, n. 5) / para la memoria de santa María del común de la bienaventurada Virgen María o de las «Misas de la bienaventurada Virgen María», o de un domingo del T.O.; / para la memoria de los santos Dionisio y comp. 1.ª orac. prop. y el resto del común de mártires (para vv. mártires), o de un domingo del T.O. / para la memoria de san Juan L. 1.ª orac. prop. y el resto del común de pastores (para misioneros) o de santos (para santos que practicaron obras de misericordia), o de un domingo del T.O.; Pf. común o de la memoria.

LECC.: vol. **III-impar**.

- **Jl 4, 12-21.** *Echad la hoz, pues la mies está madura.*
- **Sal 96.** ℟. *Alegraos, justos, con el Señor.*
- **Lc 11, 27-28.** *Bienaventurado el vientre que te llevó. Mejor, bienaventurados los que escuchan la palabra de Dios.*

o bien: cf. vol. **IV**, o bien cf. Leccionario de las «Misas de la bienaventurada Virgen María».

Liturgia de las Horas: oficio de feria o de una de las memorias.

Martirologio: elogs. del 10 de octubre, pág. 603.

CALENDARIOS: Jerez de la Frontera, en la ciudad de Jerez: San Dionisio Areopagita, obispo y mártir: (F). **Aniversario de la restauración del culto cristiano. Valencia:** Dedicación de la iglesia-catedral (F).
León: San Julián Alfredo, religioso y mártir (MO).
Dominicos: San Luis Bertrán, presbítero (MO).
HH. de las Escuelas Cristianas: Santos Cirilo Bertrán, Jaime Hilario y compañeros, mártires (MO). **Burgos:** (ML).
Calahorra y La Calzada-Logroño y Siervas de María, Ministras de los Enfermos: Santo Tomás de Villanueva, obispo (ML).
Sigüenza-Guadalajara: Santos Marciano José López y compañeros, mártires (ML).
Agustinos: Beato Antonio Patrizi, presbítero (ML).
O. Cist.: Beato Vicente Kadlubek, obispo, cisterciense (ML).
Pasionistas: San Inocencio Canoura Arnau, presbítero, presbítero, mártir (ML).

9 SÁBADO. *Después de la Hora Nona:*

VIGESIMOCTAVA SEMANA DEL TIEMPO ORDINARIO

Cuarta semana del Salterio

MISA vespertina del XXVIII Domingo del tiempo ordinario (verde).

LITURGIA DE LAS HORAS: I Vísp. del oficio dominical. Comp. Dom. I.

10 XXVIII DOMINGO DEL TIEMPO ORDINARIO

MISA del Domingo (verde).

MISAL: ants. y oracs. props., Gl., Cr., Pf. dominical.

LECC.: vol. **I (B)**.

- **Sab 7, 7-11.** *Al lado de la sabiduría en nada tuve la riqueza.*
- **Sal 89.** ℟. *Sácianos de tu misericordia, Señor, y estaremos alegres.*
- **Heb 4, 12-13.** *La palabra de Dios juzga los deseos e intenciones del corazón.*
- **Mc 10, 17-30.** *Vende lo que tienes y sígueme.*

«¿Qué haré para heredar la vida eterna?». Dejar que el Señor nos preceda y acompañe con su gracia. Preferir la sabiduría a las riquezas y apegos de este mundo, sabiendo que ante el Señor, el que conoce las intenciones del corazón, hemos de rendir cuentas. La mirada de Jesús es más importante que sus palabras, porque antes le había hablado como un maestro que le enseñaba; ahora simplemente le ama. Al amor solo se le puede responder con amor, por eso, este hombre se marcha triste, pues no puede responder a este amor a causa de sus muchas riquezas, a las que no quiere renunciar.

◆ Hoy no se permiten las misas de difuntos, excepto la exequial.

LITURGIA DE LAS HORAS: oficio dominical. Te Deum. Comp. Dom. II.

MARTIROLOGIO: elogs. del 11 de octubre, pág. 605.

CALENDARIOS: Ceuta-ciudad: Santos Daniel, presbítero, y compañeros, mártires (S).
Ciudad Real: Santo Tomás de Villanueva, obispo (S).
Misioneros Combonianos: San Daniel Comboni, obispo (S).

11 LUNES DE LA XXVIII SEMANA DEL T. ORDINARIO, feria
o SANTA MARÍA SOLEDAD TORRES ACOSTA, virgen, memoria libre
o SAN JUAN XXIII, papa, memoria libre

Misa de feria (verde) o de una de las memorias (blanco).

MISAL: para la feria cualquier formulario permitido (véase pág. 67, n. 5) / para la memoria de santa Soledad 1.ª orac. prop. y el resto del común de vírgenes (para una virgen), o de un domingo del T.O. / para la memoria de san Juan XXIII 1.ª orac. prop. y el resto del común de pastores (para una papa), o de un domingo del T.O.; Pf. común o de la memoria.

LECC.: vol. **III-impar**.

- **Rom 1, 1-7.** *Por Cristo hemos recibido la gracia del apostolado, para suscitar la obediencia de la fe entre los gentiles.*
- **Sal 97.** ℟. *El Señor da a conocer su salvación.*
- **Lc 11, 29-32.** *A esta generación no se le dará más signo que el signo de Jonás.*

o bien: cf. vol. **IV**.

Liturgia de las Horas: oficio de feria o de una de las memorias.

Martirologio: elogs. del 12 de octubre, pág. 607.

CALENDARIOS: Bilbao: Bienaventurada Virgen María de Begoña (S).
Siervas de María, Ministras de los Enfermos: Santa María Soledad Torres Acosta, virgen (S). **Almería y Madrid:** (MO).
Mercedarias de la Caridad: Beato Juan Nepomuceno Zegrí y Moreno, presbítero (F). **Málaga:** (ML).
RR. Reparadoras: Beata María de Jesús-Emilia d'Oultremont (F).
Sociedad del Divino Salvador: Bienaventurada Virgen María, Madre del Salvador (F).
Angélicas de San Pablo y Bernabitas: San Alejandro Sauri (MO).
Monfortianos: Bienaventurada Virgen María, Madre de la Iglesia (MO).
Agustinos: Beato Elías del Socorro Nieves, presbítero y mártir (ML).
Combonianos: Santo Tomás de Villanueva, obispo (ML).
Dominicos: Beato Santiago de Ulm (ML).
Urgel: Aniversario de la muerte de Mons. Juan Martí Alanis, arzobispo-obispo, emérito (2009).
Valencia: Aniversario de la muerte de Mons. Vicente Juan Segura, obispo auxiliar, emérito (2024).

12 MARTES. BIENAVENTURADA VIRGEN MARÍA DEL PILAR, fiesta

Fiesta de Nuestra Señora del Pilar. Según una venerada tradición, la Santísima Virgen María se manifestó en Zaragoza sobre una columna o pilar, signo visible de su presencia. Esta tradición encontró su expresión cultual en la misa y en el Oficio que, para toda España, decretó el papa Clemente XII (elog. del Martirologio Romano).

MISA de la fiesta (blanco).

MISAL: ants. y oracs. props., Gl., Pf. prop. No se puede decir la PE IV.

LECC.: vol. **IV**.

- **1 Cron 15, 3-4. 15-16; 16, 1-2.** *Llevaron el Arca de Dios y la colocaron en el centro de la tienda que David le había preparado.*

o bien: **Hch 1, 12-14.** *Perseveraban unánimes en la oración, junto con María, la madre de Jesús.*

- **Sal 26.** ℟. *El Señor me ha coronado sobre la columna me ha exaltado.*
- **Lc 11, 27-28.** *Bienaventurado el vientre que te llevó.*

◆ Hoy no se permiten las misas de difuntos, excepto la exequial.

LITURGIA DE LAS HORAS: oficio de la fiesta. Te Deum.

MARTIROLOGIO: elogs. del 13 de octubre, pág. 609.

CALENDARIOS: Aragón, Huesca y Arzobispado Castrense-Cuerpo de la Guardia Civil: Bienaventurada Virgen María del Pilar (S).
Agustinos: Beata María Teresa Fasce, virgen (ML).
Orihuela-Alicante: Aniversario de la ordenación episcopal de Mons. Victorio Oliver Domingo, obispo, emérito (1972).

13 MIÉRCOLES DE LA XXVIII SEMANA DEL T. ORDINARIO, feria

Misa de feria (verde).

MISAL: cualquier formulario permitido (véase pág. 67, n. 5), Pf. común.

LECC.: vol. **III-impar**.

Rom 2, 1-11. *Pagará a cada uno según sus obras, primero al judío, pero también al griego.*

Sal 61. ℟. *El Señor paga a cada uno según sus obras.*

Lc 11, 42-46. *¡Ay de vosotros, fariseos! ¡Ay de vosotros también, maestros de la ley!*

Liturgia de las Horas: oficio de feria.

Martirologio: elogs. del 14 de octubre, pág. 611.

CALENDARIOS: Alcalá de Henares y Oviedo: Dedicación de la iglesia-catedral (F).
Cartujos: Santos y beatos de la Orden (F).
Orden de San Juan de Jerusalén: Beato Gerardo (F).
Lugo y Tarazona: Témporas de acción de gracias y de petición (MO).
Tarragona: Beatos Manuel Borrás Ferré, obispo, y compañeros, mártires (MO).
Claretianos: Beatos José María Ruiz Cano, y compañeros, mártires (MO).
Bilbao y Siervas de María, Ministras de los Enfermos: San Juan XXIII, papa, o santa María Soledad Torres Acosta, virgen (ML).
Córdoba: Santos Fausto, Jenaro y Marcial, mártires (ML).
León: Santos Dionisio, obispo, y compañeros, mártires (ML), o san Juan Leonardi, presbítero (ML).
Dominicos: Beata Magdalena Panatieri, virgen (ML).
Familia Salesiana: Beata Alexandrina María da Costa, virgen (ML).
Jesuitas: Beato Juan Beyzym, presbítero (ML).
OFM Cap.: San Serafín de Montegranaro, religioso (ML).
Agustinos: Conmemoración de todos los bienhechores difuntos.

14 JUEVES DE LA XXVIII SEMANA DEL T. ORDINARIO, feria o SAN CALIXTO I, papa y mártir, memoria libre

Misa de feria (verde) o de la memoria (rojo).

MISAL: para la feria cualquier formulario permitido (véase pág. 67, n. 5) / para la memoria 1.ª orac. prop. y el resto del común de mártires (para un mártir) o de pastores (para un papa), o de un domingo del T.O.; Pf. común o de la memoria.

LECC.: vol. **III-impar**.

- **Rom 3, 21-30.** *El hombre es justificado por la fe, sin obras de la Ley.*
- **Sal 129.** ℟. *Del Señor viene la misericordia, la redención copiosa.*
- **Lc 11, 47-54.** *Se le pedirá cuenta de la sangre de los profetas, desde la sangre de Abel hasta la sangre de Zacarías.*

o bien: cf. vol. **IV**.

Liturgia de las Horas: oficio de feria o de la memoria.

Martirologio: elogs. del 15 de octubre, pág. 612.

CALENDARIOS: Agustinos: Beato Gonzalo de Lagos, presbítero (ML).
Capuchinos: Beato Honorato Hozminski, presbítero (ML).
Dominicos: Beata María Poussepin, virgen (ML).

15 VIERNES. SANTA TERESA DE JESÚS, virgen y doctora de la Iglesia, fiesta

Fiesta de santa Teresa de Jesús, virgen y doctora de la Iglesia, la cual, nacida en Ávila, ciudad de España, y agregada a la Orden Carmelitana, llegó a ser madre y maestra de una observancia más estrecha; en su corazón concibió un plan de crecimiento espiritual bajo la forma de una ascensión por grados del alma hacia Dios, pero a causa de la reforma de su Orden hubo de sufrir dificultades, que superó con ánimo esforzado. Compuso libros, en los que muestra una sólida doctrina y el fruto de su experiencia (elog. del Martirologio Romano).

Misa de la fiesta (blanco).

MISAL: ants. y oracs. props., Gl., Pf. de santas vírgenes y religiosos. No se puede decir la PE IV.

LECC.: vol. **IV**.

- **Eclo 15, 1-6.** *Lo llenará del espíritu de sabiduría y de inteligencia.*
- **Sal 88.** ℟. *Cantaré eternamente las misericordias del Señor.*
- **Mt 11, 25-30.** *Soy manso y humilde de corazón.*

◆ Hoy no se permiten las misas de difuntos, excepto la exequial.

Liturgia de las Horas: oficio de la fiesta. Te Deum.

Martirologio: elogs. del 16 de octubre, pág. 614.

CALENDARIOS: Arzobispado Castrense-Cuerpo de Intendencia del Ejército de Tierra, Ávila, Salamanca, Valladolid y Carmelitas Descalzos: Santa Teresa de Jesús, virgen y doctora de la Iglesia (S). **Segovia** (F). **OCSO:** (MO).
Plasencia: Aniversario de la ordenación episcopal de Mons. Ernesto Jesús Brotóns Tena, obispo (2022).
Ciudad Real: Aniversario de la muerte de Mons. Antonio Algora Hernando, obispo, emérito (2020).

16 SÁBADO. *Hasta la Hora Nona:*

SÁBADO DE LA XXVIII SEMANA DEL T. ORDINARIO, feria
o SANTA MARÍA EN SÁBADO, memoria libre
o SANTA EDUVIGIS, religiosa, memoria libre
o SANTA MARGARITA MARÍA DE ALACOQUE, virgen, memoria libre

Misa de feria (verde) o de una de las memorias (blanco).

MISAL: para la feria cualquier formulario permitido (véase pág. 67, n. 5) / para la memoria de santa María del común de la bienaventurada Virgen María o de las «Misas de la bienaventurada Virgen María», o de un domingo del T.O.; / para la memoria de santa Eduvigis 1.ª orac. prop. y el resto del común de santos (para religiosos o para santas mujeres), o de un domingo del T.O. / para la memoria de santa Margarita M.ª A. 1.ª orac. prop. y el resto del común de vírgenes (para una virgen), o de un domingo del T.O.; Pf. común o de la memoria.

LECC.: vol. **III-impar**.

- **Rom 4, 13. 16-18.** *Apoyado en la esperanza, creyó contra toda esperanza.*
- **Sal 104.** ℟. *El Señor se acuerda de su alianza eternamente.*
- **Lc 12, 8-12.** *El Espíritu Santo os enseñará en aquel momento lo que tenéis que decir.*

o bien: cf. vol. **IV**, o bien cf. Leccionario de las «Misas de la bienaventurada Virgen María».

Liturgia de las Horas: oficio de feria o de una de las memorias. ↳

MARTIROLOGIO: elogs. del 17 de octubre, pág. 616.

CALENDARIOS: Plasencia y Teruel-Albarracín: Dedicación de la iglesia-catedral (F).
Madres de los Desamparados y San José de la Montaña: Beata Petra de San José de la Montaña (F). **Málaga:** (ML).
Religiosas de la Visitación de Santa María: Santa Margarita María de Alacoque, virgen (F). **Congregación de los Sagrados Corazones y Reparadores:** (MO).
Escolapios: Beato Pedro Casani, presbítero (MO).
Redentoristas: San Gerardo Mayela, religioso (MO).
Canónigos Regulares de Letrán: San Bertrán, obispo (ML).
Religiosos Camilos: Santa Josefina Vannini (ML).

16 SÁBADO. *Después de la Hora Nona:*

VIGESIMONOVENA SEMANA DEL TIEMPO ORDINARIO
Primera semana del Salterio

MISA vespertina del XXIX Domingo del tiempo ordinario (verde).

LITURGIA DE LAS HORAS: I Vísp. del oficio dominical. Comp. Dom. I.

17 ✝ XXIX DOMINGO DEL TIEMPO ORDINARIO

MISA del Domingo (verde).

MISAL: ants. y oracs. props., Gl., Cr., Pf. dominical.

LECC.: vol. **I (B)**.

- **Is 53, 10-11.** *Al entregar su vida como expiación, verá su descendencia, prolongará sus años.*
- **Sal 32.** ℟. *Que tu misericordia, Señor, venga sobre nosotros, como lo esperamos de ti.*
- **Heb 4, 14-16.** *Comparezcamos confiados ante el trono de la gracia.*
- **Mc 10, 35-45.** *El Hijo del hombre ha venido a dar su vida en rescate por muchos.*

Servir a la grandeza de Dios con sincero corazón es servir tal como Jesús hizo. Siendo justos, con desprendimiento, sin desear ni buscar honores humanos. Ante la petición de los hermanos zebedeos Jesús responde con paciencia, porque conoce nuestras debilidades y la seducción del poder mundano; por eso, ante el trono de ↴

su gracia podemos encontrar auxilio oportuno. Jesús quiere que en su Iglesia, en su fraternidad, no se imponga el poder mundano, sino la lógica de unos hermanos que se sirven unos a otros y sirven a los más pobres. Sin buscar ventajas ni privilegios, sino que basta el humilde servicio.

◆ Hoy no se permiten las misas de difuntos, excepto la exequial.

Liturgia de las Horas: oficio dominical. Te Deum. Comp. Dom. II.

Martirologio: elogs. del 18 de octubre, pág. 619.

18 LUNES. SAN LUCAS, evangelista, fiesta

Fiesta de san Lucas, evangelista, que, según la tradición, nació en Antioquía de familia pagana y fue médico de profesión. Convertido a la fe de Cristo, fue compañero carísimo del apóstol san Pablo, y en su libro del Evangelio expuso por orden, cual escriba de la mansedumbre de Cristo, todo lo que hizo y enseñó Jesús. Asimismo, en el libro de los Hechos de los Apóstoles narró los comienzos de la vida de la Iglesia hasta la primera venida de Pablo a la ciudad de Roma (elog. del Martirologio Romano).

Misa de la fiesta (rojo).

MISAL: ants. y oracs. props., Gl., Pf. II de los apóstoles. No se puede decir la PE IV.

LECC.: vol. **IV**.

- **2 Tim 4, 10-17b.** *Lucas es el único que está conmigo.*
- **Sal 144.** ℟. *Tus santos, Señor, proclaman la gloria de tu reinado.*
- **Lc 10, 1-9.** *La mies es abundante y los obreros pocos.*

◆ Hoy no se permiten las misas de difuntos, excepto la exequial.

Liturgia de las Horas: oficio de la fiesta. Te Deum.

Martirologio: elogs. del 19 de octubre, pág. 620.

CALENDARIOS: Jaca: Aniversario de la muerte de Mons. José María Conget Arizaleta, obispo (2001).

19 MARTES DE LA XXIX SEMANA DEL T. ORDINARIO, feria o SAN PEDRO DE ALCÁNTARA, presbítero, memoria libre o SANTOS JUAN DE BRÉBEUF e ISAAC JOGUES, presbíteros, y compañeros, mártires, memoria libre o SAN PABLO DE LA CRUZ, presbítero, memoria libre

Misa de feria (verde) o de la memoria de san Pedro de A. o de la memoria de san Pablo de la Cruz (blanco) o de la memoria de los santos Juan de B. e Isaac J. y compañeros (rojo).

MISAL: para la feria cualquier formulario permitido (véase pág. 67, n. 5) / para la memoria de san Pedro de A. 1.ª orac. prop. y el resto del común de pastores (para un pastor) o de santos (para religiosos), o de un domingo del T.O. / para la memoria de los santos Juan de B. e Isaac J. y comp. 1.ª orac. prop. y el resto del común de mártires (para mártires misioneros), o de un domingo del T.O. / para la memoria de san Pablo de la Cruz ants. y oracs. props.; Pf. común o de la memoria.

LECC.: vol. **III-impar**.

- **Rom 5, 12. 15b. 17-19. 20b-21.** *Si por el delito de uno solo la muerte inauguró su reinado, con cuánta más razón reinarán en la vida.*
- **Sal 39.** ℟. *Aquí estoy, Señor, para hacer tu voluntad.*
- **Lc 12, 35-38.** *Bienaventurados los criados a quienes el señor, al llegar, los encuentre en vela.*

o bien: cf. vol. **IV**.

Liturgia de las Horas: oficio de feria o de una de las memorias.

Martirologio: elogs. del 20 de octubre, pág. 622.

CALENDARIOS: Coria-Cáceres: San Pedro de Alcántara, presbítero (S). **Mérida-Badajoz y Plasencia:** (F). **Ávila y Familia Franciscana:** (MO).
Tarrasa: Nuestra Señora de la Salud (S).
Oblatas del Santísimo Redentor: Santísimo Redentor (S).
Pasionistas: San Pablo de la Cruz, presbítero (S).
Mondoñedo-Ferrol: Dedicación de la iglesia-catedral (F).
Jesuitas: Santos Juan de Brébeuf, Isaac Jogues, presbíteros, y compañeros, mártires (MO).
Astorga: Santos Lucas del Espíritu Santo, presbítero, y compañeros, mártires (ML).
Dominicos: Beata Inés de Jesús Galand, virgen (ML).
Familia Paulina: Beato Timoteo Giaccardo, presbítero (ML).

20 MIÉRCOLES DE LA XXIX SEMANA DEL T. ORDINARIO, feria

Misa de feria (verde).

MISAL: cualquier formulario permitido (véase pág. 67, n. 5), Pf. común.

LECC.: vol. **III-impar**.

- **Rom 6, 12-18.** *Ofreceos a Dios como quienes han vuelto a la vida desde la muerte.*
- **Sal 123.** ℟. *Nuestro auxilio es el nombre del Señor.*
- **Lc 12, 39-48.** *Al que mucho se le dio, mucho se le reclamará.*

Liturgia de las Horas: oficio de feria.

Martirologio: elogs. del 21 de octubre, pág. 624.

CALENDARIOS: Agustinos: Santa María de Nagasaki, virgen y mártir (MO).
Tarrasa: San Pedro de Alcántara, presbítero (ML), o santos Juan de Brébeuf e Isaac Jogues, presbíteros, y compañeros, mártires (ML), o san Pablo de la Cruz, presbítero (ML).
Combonianos: Beatos David Okelo y Gildo Irwa, mártires (ML).
Congregación de los Sagrados Corazones: San Caprasio, obispo y mártir (ML).
Jesuitas: San Pedro de Alcántara, presbítero, o san Pablo de la Cruz, presbítero (ML).
OFM y Conv.: Beato Santiago de la Strepa, obispo (ML).
TOR: Beato Contardo Ferrini (ML).

21 JUEVES DE LA XXIX SEMANA DEL T. ORDINARIO, feria

Misa de feria (verde).

MISAL: cualquier formulario permitido (véase pág. 67, n. 5), Pf. común.

LECC.: vol. **III-impar**.

- **Rom 6, 19-23.** *Ahora estáis liberados del pecado y hechos esclavos de Dios.*
- **Sal 1.** ℟. *Dichoso el hombre que ha puesto su confianza en el Señor.*
- **Lc 12, 49-53.** *No he venido a traer paz, sino división.*

Liturgia de las Horas: oficio de feria. ↳

MARTIROLOGIO: elogs. del 22 de octubre, pág. 625.

CALENDARIOS: Misioneros de la Preciosa Sangre: San Gaspar de Búfalo (S).
Adoratrices de la Sangre de Cristo: (F).
Clérigos de San Viator: San Viator (F).
Pamplona y Tudela: Santas Nunilo y Alodia, vírgenes y mártires (MO).
Mínimos: Beato Nicolás Barré, presbítero (MO).
Burgos: Santa Úrsula, virgen y mártir (ML).
Urgel: San Juan de Capistrano, presbítero (ML).
Dominicos: Beato Pedro de Città di Castello, presbítero (ML).
Jesuitas: Beato Diego Luis de San Vitores, presbítero, y san Pedro Calungsod, mártires (ML).
Orden de San Juan de Jerusalén: Beato Carlos de Austria (ML).

22 VIERNES DE LA XXIX SEMANA DEL T. ORDINARIO, feria o SAN JUAN PABLO II, papa, memoria libre

MISA de feria (verde) o de la memoria (blanco).

MISAL: para la feria cualquier formulario permitido (véase pág. 67, n. 5) / para la memoria 1.ª orac. prop. y el resto del común de pastores (para un papa), o de un domingo del T.O.; Pf. común o de la memoria.

LECC.: vol. **III-impar**.

- **Rom 7, 18-24.** *¿Quién me librará de este cuerpo de muerte?*
- **Sal 118.** ℟. *Instrúyeme, Señor, en tus decretos.*
- **Lc 12, 54-59.** *Sabéis interpretar el aspecto de la tierra y del cielo, pues ¿cómo no sabéis interpretar el tiempo presente?*

o bien: cf. vol. **IV**.

LITURGIA DE LAS HORAS: oficio de feria o de la memoria.

MARTIROLOGIO: elogs. del 23 de octubre, pág. 627.

CALENDARIOS: Zaragoza y Dominicos: Dedicación de las iglesias en que se ignora su día (S).
Valladolid: Dedicación de la iglesia-catedral (F).
Huesca: Santas Nunilo y Alodia, vírgenes mártires (MO).
Santiago de Compostela: Santa María Salomé, madre de Santiago el Mayor (ML).
II Franciscanos: Beata Josefina Leroux, virgen y mártir (ML).
Huesca: Aniversario de la muerte de Mons. Javier Osés Flamarique, obispo, emérito (2001).

23 SÁBADO. *Hasta la Hora Nona:*

SÁBADO DE LA XXIX SEMANA DEL T. ORDINARIO, feria o SANTA MARÍA EN SÁBADO, memoria libre o SAN JUAN DE CAPISTRANO, presbítero, m. libre

Misa de feria (verde) o de una de las memorias (blanco).

MISAL: para la feria cualquier formulario permitido (véase pág. 67, n. 5) / para la memoria de santa María del común de la bienaventurada Virgen María o de las «Misas de la bienaventurada Virgen María», o de un domingo del T.O.; / para la memoria de san Juan de C. 1.ª orac. prop. y el resto del común de pastores (para misioneros) o de santos (para religiosos), o de un domingo del T.O.; Pf. común o de la memoria.

LECC.: vol. **III-impar**.

- **Rom 8, 1-11.** *El Espíritu del que resucitó a Cristo de entre los muertos habita en vosotros.*
- **Sal 23.** ℟. *Esta es la generación que busca tu rostro, Señor.*
- **Lc 13, 1-9.** *Si no os convertís, todos pereceréis lo mismo.*

o bien: cf. vol. **IV**, o bien cf. Leccionario de las «Misas de la bienaventurada Virgen María».

Liturgia de las Horas: oficio de feria o de una de las memorias.

Martirologio: elogs. del 24 de octubre, pág. 630.

CALENDARIOS: Arzobispado Castrense-Capellanes Castrenses: San Juan de Capistrano, presbítero (F). **Familia Franciscana:** (MO).
Urgel: Dedicación de la iglesia-catedral (F).
Brígidas: Beatas Ana y Francisca, mártires (F).
Trinitarios: Santísimo Redentor (F).
Cádiz y Ceuta, y Mérida-Badajoz: Santos Servando y Germán, mártires (MO).
Agustinas Misioneras: Beatas Caridad Álvarez Álvarez y Esther Paniagua Alonso, vírgenes y mártires (ML).
Agustinos: San Guillermo, eremita, y beato Juan Bueno, religioso (ML).
HH. de las Escuelas Cristianas: Beato Arnold Réche, religioso (ML).

23 SÁBADO. *Después de la Hora Nona:*

TRIGÉSIMA SEMANA DEL TIEMPO ORDINARIO

Segunda semana del Salterio

MISA vespertina del XXX Domingo del tiempo ordinario (verde).

LITURGIA DE LAS HORAS: I Vísp. del oficio dominical. Comp. Dom. I.

24 ✠ XXX DOMINGO DEL TIEMPO ORDINARIO

MISA del Domingo (verde).

MISAL: ants. y oracs. props., Gl., Cr., Pf. dominical.

LECC.: vol. **I (B)**.

- **Jer 31, 7-9.** *Guiaré entre consuelos a los ciegos y los cojos.*
- **Sal 125.** ℟. *El Señor ha estado grande con nosotros, y estamos alegres.*
- **Heb 5, 1-6.** *Tú eres sacerdote para siempre según el rito de Melquisedec.*
- **Mc 10, 46-52.** *«Rabbuní», haz que recobre la vista.*

Le pedimos a Dios que aumente nuestra fe, esperanza y caridad para conseguir lo que nos promete, y el ciego del camino nos enseña a hacerlo. La fe se manifiesta como un cambio de destino que abre un camino de seguimiento, y este cambio produce alegría y paz. A través de Jesucristo y su palabra podemos acercarnos a la luz de Dios. Este ciego también es modelo de la Iglesia que ha recibido el mandato de ir por los caminos de este mundo siguiendo a su Señor. Escuchamos a los que están en los márgenes de los caminos de este mundo, a los pobres y marginados. Ellos gritan como el ciego desde su pobreza y necesidad.

- JORNADA MUNDIAL Y COLECTA POR LA EVANGELIZACIÓN DE LOS PUEBLOS (pontificia: OMP). Liturgia del día (puede usarse el formulario «Por la evangelización de los pueblos», cf. OGMR, n. 373), alusión en la mon. de entrada y en la hom., intención en la orac. univ., colecta.
- Hoy no se permiten las misas de difuntos, excepto la exequial.

LITURGIA DE LAS HORAS: oficio dominical. Te Deum. Comp. Dom. II.

MARTIROLOGIO: elogs. del 25 de octubre, pág. 632.

CALENDARIOS: Canarias y Claretianos: San Antonio María Claret, obispo (S).
Córdoba: San Rafael Arcángel (S).

25 LUNES DE LA XXX SEMANA DEL T. ORDINARIO, feria

Misa de feria (verde).

MISAL: cualquier formulario permitido (véase pág. 67, n. 5), Pf. común.

LECC.: vol. **III-impar**.

- **Rom 8, 12-17.** *Habéis recibido un Espíritu de adopción, en el que clamamos: «¡Abba, Padre!».*
- **Sal 67.** ℟. *Nuestro Dios es un Dios que salva.*
- **Lc 13, 10-17.** *A esta, que es hija de Abrahán, ¿no era necesario soltarla de tal ligadura en día de sábado?*

Liturgia de las Horas: oficio de feria.

Martirologio: elogs. del 26 de octubre, pág. 633.

CALENDARIOS: Segovia-ciudad: San Frutos, eremita (S). **Segovia-diócesis:** (F).
Escolapios, Mercedarios y Familia Salesiana: Dedicación de la propia iglesia (S).
Jaén y Toledo: Dedicación de la iglesia-catedral (F).
Gerona: Nuestra Señora del Collell (MO).
Tarragona y Vic: San Bernardo Calbó, obispo (MO). **O. Cist.:** (ML).
Agustinos: San Juan Stone, presbítero y mártir (MO).
Hospitalarios de San Juan de Dios: Beatos Braulio María Corres y compañeros, mártires (MO).
Operarios Diocesanos: Beatos Pedro Ruiz de los Paños y Ángel, Joaquín Jovaní Marín, y compañeros, presbíteros y mártires (MO).
Servitas: Beato Juan Ángel Porro, presbítero (MO).
Segorbe-Castellón: Beatos Recaredo, Isidoro, José Pascual, José María y compañeros, presbíteros y mártires (ML).
Clarisas Capuchinas: Beata María Jesús Masià Fellagut y compañeras, vírgenes y mártires (ML).
Dominicos: Beato Pedro Geremía, presbítero (ML).

26 MARTES DE LA XXX SEMANA DEL T. ORDINARIO, feria

Misa de feria (verde).

MISAL: cualquier formulario permitido (véase pág. 67, n. 5), Pf. común.

LECC.: vol. **III-impar**.

- **Rom 8, 18-25.** *La creación, expectante, está aguardando la manifestación de los hijos de Dios.*
- **Sal 125.** ℟. *El Señor ha estado grande con nosotros.*
- **Lc 13, 18-21.** *El grano creció y se hizo un árbol.*

Liturgia de las Horas: oficio de feria.

Martirologio: elogs. del 27 de octubre, pág. 635.

CALENDARIOS: Segovia: Santos Valentín y Engracia, mártires (MO).
Vic-ciudad: Santos Luciano y Marciano, mártires (ML).
Canónigos Regulares de Letrán: San Fulco, obispo (ML).
Dominicos: Beato Damián de Finalborgo, presbítero (ML).
OFM Conv.: Beato Buenaventura de Potenza, presbítero (ML).
Orden Premonstratense: San Gilberto, abad (ML).
Coria-Cáceres: Aniversario de la muerte de Mons. Jesús Domínguez Gómez, obispo (1990).

27 MIÉRCOLES DE LA XXX SEMANA DEL T. ORDINARIO, feria

Misa de feria (verde).

MISAL: cualquier formulario permitido (véase pág. 67, n. 5), Pf. común.

LECC.: vol. **III-impar**.

- **Rom 8, 26-30.** *A los que aman a Dios todo les sirve para el bien.*
- **Sal 12.** ℟. *Yo confío, Señor, en tu misericordia.*
- **Lc 13, 22-30.** *Vendrán de oriente y occidente, y se sentarán a la mesa en el reino de Dios.*

Liturgia de las Horas: oficio de feria.

Martirologio: elogs. del 28 de octubre, pág. 636.

CALENDARIOS: Ávila-ciudad: Santos Vicente, Sabina y Cristeta, mártires (S).
Ávila-diócesis y Toledo: Talavera de la Reina (MO). **Burgos y Toledo-diócesis:** (ML).
Clérigos Regulares de Somasca: Santa Teresa Eustochio Verzeri (ML).
Dominicos: Beato Bartolomé de Vicenza, obispo (ML).
HH. de Belén: Conmemoración de los difuntos de la Orden.

28 JUEVES. SANTOS SIMÓN y JUDAS, apóstoles, fiesta

Fiesta de san Simón y san Judas, apóstoles, el primero apellidado Cananeo o Zelotas, y el segundo, hijo de Santiago, llamado también Tadeo, el cual, en la última Cena preguntó al Señor acerca de su manifestación, recibiendo esta respuesta: «El que me ame, observará mi palabra, y el Padre mío le amará, y vendremos a él y haremos nuestra mansión en él» (elog. del Martirologio Romano).

Misa de la fiesta (rojo).

MISAL: ants. y oracs. props., Gl., Pf. de los apóstoles. Conveniente PE I. No se puede decir la PE IV.

LECC.: vol. **IV**.

- **Ef 2, 19-22.** *Estáis edificados sobre el cimiento de los apóstoles.*
- **Sal 18.** ℟. *A toda la tierra alcanza su pregón.*
- **Lc 6, 12-19.** *Escogió de entre ellos a doce, a los que también nombró apóstoles.*

◆ Hoy no se permiten las misas de difuntos, excepto la exequial.

Liturgia de las Horas: oficio de fiesta. Te Deum.

Martirologio: elogs. del 29 de octubre, pág. 637.

29 VIERNES DE LA XXX SEMANA DEL T. ORDINARIO, feria

Misa de feria (verde).

MISAL: cualquier formulario permitido (véase pág. 67, n. 5), Pf. común.

LECC.: vol. **III-impar**.

- **Rom 9, 1-5.** *Desearía ser un proscrito por el bien de mis hermanos.*
- **Sal 147.** ℟. *Glorifica al Señor, Jerusalén.*
- **Lc 14, 1-6.** *¿A quién se le cae al pozo el asno o el buey y no lo saca en día de sábado?*

Liturgia de las Horas: oficio de feria.

Martirologio: elogs. del 30 de octubre, pág. 639.

CALENDARIOS: Gerona-ciudad: San Narciso, obispo y mártir (S). **Gerona-diócesis:** (F).
León-ciudad: San Marcelo, mártir (S). **León-diócesis:** (MO).
Calahorra y La Calzada-Logroño: Beatos Narciso Esténaga y Echevarría, obispo, y compañeros, mártires (MO).

↳

Teruel y Albarracín y Dominicos: Santos Joaquín Royo y compañeros, mártires (MO).
Familia Salesiana: Beato Miguel Rua, presbítero (MO).
Sevilla: San Francisco Díaz, presbítero y mártir (ML).
Ávila: Aniversario de la muerte de Mons. Maximino Romero de Lema, obispo, emérito (1996).

30 SÁBADO. *Hasta la Hora Nona:*

SÁBADO DE LA XXX SEMANA DEL T. ORDINARIO o SANTA MARÍA EN SÁBADO, memoria libre

MISA de sábado (verde) o de la memoria (blanco).

MISAL: para el sábado cualquier formulario permitido (véase pág. 67, n. 5) / para la memoria del común de la bienaventurada Virgen María o de las «Misas de la bienaventurada Virgen María», o de un domingo del T.O.; Pf. común o de la memoria.

LECC.: vol. **III-impar**.

- **Rom 11, 1-2a. 11-12. 25-29.** *Si el rechazo de los judíos es reconciliación del mundo, ¿qué no será su reintegración sino volver desde la muerte a la vida?*
- **Sal 93.** ℟. *El Señor no rechaza a su pueblo.*
- **Lc 14, 1. 7-11.** *Todo el que se enaltece será humillado; y el que se humilla será enaltecido.*

o bien: cf. vol. **IV**, o bien cf. Leccionario de las «Misas de la bienaventurada Virgen María».

LITURGIA DE LAS HORAS: oficio de feria o de la memoria.

MARTIROLOGIO: elogs. del 31 de octubre, pág. 640.

CALENDARIOS: Familia Franciscana: Dedicación de la iglesia propia (S).
León: Santos Claudio, Lupercio y Victorico, mártires (MO).
Zamora: Beato Martín Cid, abad (MO).
Jesuitas: Beato Domingo Collins, religioso y mártir (ML).

30 SÁBADO. *Después de la Hora Nona:*

TRIGESIMOPRIMERA SEMANA DEL TIEMPO ORDINARIO

Tercera semana del Salterio

Misa vespertina del XXXI Domingo del tiempo ordinario (verde).

Liturgia de las Horas: I Vísp. del oficio dominical. Comp. Dom. I.

31 DOMINGO. *Hasta la Hora Nona:*

✝ XXXI DOMINGO DEL TIEMPO ORDINARIO

Misa del Domingo (verde).

MISAL: ants. y oracs. props., Gl., Cr., Pf. dominical.

LECC.: vol. **I (B)**.

- **Dt 6, 2-6.** *Escucha Israel: Amarás al Señor con todo tu corazón.*
- **Sal 17.** ℟. *Yo te amo, Señor; tú eres mi fortaleza.*
- **Heb 7, 23-28.** *Como permanece para siempre, tiene el sacerdocio que no pasa.*
- **Mc 12, 28b-34.** *Amarás al Señor, tu Dios. Amarás a tu prójimo.*

Avanzar hacia los bienes que Dios nos promete es posible uniendo el amor a Dios y al prójimo. Necesitamos reflexionar cada día sobre esta unidad inseparable que Jesús nos presenta, es nuestro examen de conciencia diario, y continuamente tenemos que estar reavivando en nosotros este amor. Este es el sentido de la vida del cristiano y el signo que nos debe distinguir. Pidamos este domingo para que seamos capaces de renovar cada día este amor, y cuando sintamos que algo está roto, busquemos siempre perdonar y ser perdonados, pues solo a través del perdón entramos en la comprensión del verdadero amor.

◆ Hoy no se permiten las misas de difuntos, excepto la exequial.

Liturgia de las Horas: oficio dominical. Te Deum. Comp. Dom II

Martirologio: elogs. del 1 de noviembre, pág. 643.

CALENDARIOS: Familia Paulina: Nuestro Señor Jesucristo, Divino Maestro (S).
Paúles: Dedicación de las iglesias en que se ignora su día (S).
Madrid: Aniversario de la ordenación episcopal del cardenal Antonio María Rouco Varela, arzobispo, emérito (1976).

31 DOMINGO. *Después de la Hora Nona:*

Misa vespertina de la solemnidad de Todos los Santos (blanco).

Liturgia de las Horas: I Vísp. del oficio de la solemnidad. Comp. Dom. I.

MES DE NOVIEMBRE

1 ✝ LUNES. TODOS LOS SANTOS, solemnidad

Solemnidad de Todos los Santos, que están con Cristo en la gloria. En el gozo único de esta festividad, la Iglesia Santa, todavía peregrina en la tierra, celebra la memoria de aquellos cuya compañía alegra los cielos, recibiendo así el estímulo de su ejemplo, la dicha de su patrocinio y, un día, la corona del triunfo en la visión eterna de la divina Majestad (elog. del Martirologio Romano).

Misa de la solemnidad (blanco).

MISAL: ants. y oracs. props., Gl., Cr., Pf. prop. No se puede decir la PE IV.

LECC.: vol. **IV**.

- **Ap 7, 2-4. 9-14.** *Vi una muchedumbre inmensa, que nadie podría contar, de todas las naciones, razas, pueblos y lenguas.*
- **Sal 23.** ℟. *Esta es la generación que busca tu rostro, Señor.*
- **1 Jn 3, 1-3.** *Veremos a Dios tal cual es.*
- **Mt 5, 1-12a.** *Alegraos y regocijaos, porque vuestra recompensa será grande en el cielo.*

Somos peregrinos guiados por la fe y llamados a la santidad con una multitud de intercesores. Buscamos el rostro de Dios, su amor misericordioso. En este Evangelio está la enseñanza más importante de Jesús. Él nos enseña a amar como Dios ama. Y esto se consigue no viendo nuestra existencia solamente a ras del suelo, preocupados y agobiados solamente por el día a día, sino orientando nuestra vida hacia Dios. Bienaventurados porque no estamos a merced de los intereses de este mundo, del poseer para ser más, del acumular para aparentar, sino al servicio del reino de Dios y su justicia.

◆ Hoy no se permiten otras celebraciones, tampoco la misa exequial.

Liturgia de las Horas: oficio de la solemnidad. Te Deum. Comp. Dom. II.

Martirologio: elogs. del 2 de noviembre, pág. 645.

Indulgencia: A los fieles que visiten devotamente el cementerio y oren mentalmente por los difuntos se les concede la indulgencia plenaria (aplicable solamente a las almas del purgatorio) en cada uno de los días del 1 al 8 de noviembre, e indulgencia parcial en los demás días del año.

En el día de la conmemoración de los fieles difuntos (o, con el consentimiento del ordinario, en el domingo anterior o posterior, o en la solemnidad de Todos los Santos), en todas las iglesias y oratorios se puede lucrar de indulgencia plenaria.

2 MARTES. CONMEMORACIÓN DE TODOS LOS FIELES DIFUNTOS

Conmemoración de todos los fieles difuntos. La santa Madre Iglesia, después de su solicitud para celebrar con las debidas alabanzas la dicha de todos sus hijos bienaventurados en el cielo, se interesa ante el Señor en favor de las almas de cuantos nos precedieron con el signo de la fe y duermen en la esperanza de la resurrección, y por todos los difuntos desde el principio del mundo, cuya fe solo Dios conoce, para que, purificados de toda mancha de pecado y asociados a los ciudadanos celestes, puedan gozar de la visión de la felicidad eterna (elog. del Martirologio Romano).

Misa de la conmemoración (morado).

MISAL: ants. y oracs. props. (3 formularios a libre elección del celebrante), Pf. de difuntos. No se puede decir la PE IV.

LECC.: vol. **IV**. Se toman dos lecturas de las misas de difuntos.

- Todos los sacerdotes pueden celebrar tres misas; pero solo se puede recibir un estipendio; la segunda se debe aplicar por el sufragio de todos los fieles difuntos, la tercera por las intenciones del Sumo Pontífice.
- Los fieles que hayan recibido la comunión en una misa pueden recibirla otra vez, solamente dentro de la celebración eucarística en la que participe (c. 917).
- Hoy no se permiten otras celebraciones, excepto la misa exequial.

Liturgia de las Horas: oficio propio.

Martirologio: elogs. del 3 de noviembre, pág. 647.

3 MIÉRCOLES DE LA XXXI SEMANA DEL T. ORDINARIO, feria o SAN MARTÍN DE PORRES, religioso, memoria libre

Misa de feria (verde) o de la memoria (blanco).

MISAL: para la feria cualquier formulario permitido (véase pág. 67, n. 5) / para la memoria 1.ª orac. prop. y el resto del común de santos (para religiosos), o de un domingo del T.O.; Pf. común o de la memoria.

LECC.: vol. **III-impar**.

- **Rom 13, 8-10.** *La plenitud de la ley es el amor.*
- **Sal 111.** ℟. *Dichoso el que se apiada y presta.*
- **Lc 14, 25-33.** *Aquel que no renuncia a todos sus bienes no puede ser discípulo mío.*

o bien: cf. vol. **IV**.

Liturgia de las Horas: oficio de feria o de la memoria.

Martirologio: elogs. del 4 de noviembre, pág. 649.

CALENDARIOS: Urgel: San Ermengol, obispo (S). **Solsona:** (MO).
Zaragoza: Santa Engracia, virgen y mártir, y los protomártires de Zaragoza (F).
Dominicos: San Martín de Porres, religioso (F).
Sevilla: Todos los santos hispalenses (MO).
Tarazona: San Gaudioso, obispo (MO). **Barbastro-Monzón:** (ML).
Jaén: Beato Manuel Lozano Garrido (ML).
Vic: San Pedro Almato, presbítero y mártir (ML).
Jesuitas: Beato Ruperto Mayer, presbítero (ML).
Pasionistas: Beato Pío de San Luis, religioso (ML).
Escolapios, Mínimos y Religiosas de la Visitación de Santa María: Conmemoración de los difuntos de la Orden.

4 JUEVES. SAN CARLOS BORROMEO, obispo, m. obligatoria

Misa de la memoria (blanco).

MISAL: oracs. props., ants. del común de pastores (para un obispo), Pf. común o de la memoria.

LECC.: vol. **III-impar**.

- **Rom 14, 7-12.** *Ya vivamos ya muramos, somos del Señor.*
- **Sal 26.** ℟. *Espero gozar de la dicha del Señor en el país de la vida.*
- **Lc 15, 1-10.** *Habrá más alegría en el cielo por un solo pecador que se convierta.*

o bien: cf. vol. **IV**.

↑

Liturgia de las Horas: oficio de la memoria.

Martirologio: elogs. del 5 de noviembre, pág. 650.

CALENDARIOS: HH. Angélicas de San Pablo: San Carlos Borromeo, obispo (F).
Trinitarios: San Félix de Valois, presbítero (MO).
Escolapios: Conmemoración de los familiares, benefactores y poseedores de la Carta de Hermandad de la Orden, difuntos.

5 VIERNES DE LA XXXI SEMANA DEL T. ORDINARIO, feria o SANTA ÁNGELA DE LA CRUZ GUERRERO GONZÁLEZ, virgen, memoria libre

Misa de feria (verde) o de la memoria (blanco).

MISAL: para la feria cualquier formulario permitido (véase pág. 67, n. 5) / para la memoria 1.ª orac. prop. y el resto del común de vírgenes (para una virgen), o de un domingo del T.O.; Pf. común o de la memoria.

LECC.: vol. **III-impar**.

- **Rom 15, 14-21.** *Ministro de Cristo Jesús para con los gentiles para que la ofrenda de los gentiles sea agradable.*
- **Sal 97.** ℟. *El Señor revela a las naciones su salvación.*
- **Lc 16, 1-8.** *Los hijos de este mundo son más astutos con su propia gente que los hijos de la luz.*

o bien: cf. vol. **IV**.

Liturgia de las Horas: oficio de feria o de la memoria.

Martirologio: elogs. del 6 de noviembre, pág. 652.

CALENDARIOS: Hermanas de la Cruz: Santa Ángela de la Cruz Guerrero González, virgen (S). **Sevilla:** (F). **Jerez de la Frontera y Huelva:** (MO).
Hermanas de la Caridad de Santa Ana: Beata María Rafols, virgen (F). **Huesca, San Feliu de Llobregat y Zaragoza:** (ML).
Jesuitas: Todos los santos y beatos de la Compañía de Jesús (F).
Misioneros Javerianos: San Guido María Conforti, obispo (F).
Astorga y León: Santos de la diócesis y santos cuyas reliquias se conservan en la diócesis (MO).
Toledo: Todos los santos de la archidiócesis (MO).
Mínimos: Santos cuyas reliquias se veneran en las iglesias de la Orden (MO).
Solsona y Urgel: San Martín de Porres, religioso (ML).
Canónigos Regulares de Letrán: San Geraldo, obispo (ML). ↳

Carmelitas: Beata Francisca de Amboise, religiosa (ML).
Dominicos: Beato Simón Ballacchi (ML).
Brígidas, Calasancias, Escolapias, Escolapios, Hijas e Hijos de la Sagrada Familia, Hospitalarios de San Juan de Dios y Pasionistas: Conmemoración de los difuntos de la Orden.
Claretianos: Conmemoración de los difuntos de la congregación, familiares y bienhechores.

6 SÁBADO. *Hasta la Hora Nona:*

SANTOS PEDRO POVEDA CASTROVERDE e INOCENCIO DE LA INMACULADA CANOURA ARNAU, presbíteros, y compañeros, mártires, memoria obligatoria

Misa de la memoria (rojo).

MISAL: 1.ª orac. prop. y el resto del común de mártires (de vv. mártires), o de un domingo del T.O., Pf. común o de la memoria.

LECC.: vol. **III-impar**.

- **Rom 16, 3-9. 16. 22-27.** *Saludaos unos a otros con el beso santo.*
- **Sal 144.** ℟. *Bendeciré tu nombre por siempre, Dios mío, mi rey.*
- **Lc 16, 9-15.** *Si no fuisteis fieles en la riqueza injusta, ¿quién os confiará la verdadera?*

o bien: cf. vol. **IV**.

Liturgia de las Horas: oficio de la memoria.

Martirologio: elogs. del 7 de noviembre, pág. 654.

CALENDARIOS: Mercedarios: Todos los santos de la Orden (F).
Almería: Beatos Andrés Jiménez Galera, presbítero, José María de la Virgen Dolorosa, religioso, y compañeros, mártires (MO).
Astorga: Beatos Avelino Blas Rodríguez Alonso, presbítero, y compañeros, mártires (MO).
Barcelona: San Severo, obispo y mártir (MO).
Bilbao: Beatos León Inchausti Minteguía, presbítero, y compañeros, mártires (MO).
Burgos: Beatos Valentín Palencia Marquina, presbítero, y compañeros, mártires (MO).
Jaén: Beatos Manuel Basulto Jiménez, obispo, y compañeros, mártires (MO).
León: Beatos Antero Mateo García, y compañeros, mártires (MO).
Málaga: Beatos Enrique Vidaurreta Palma, presbítero, Juan Duarte Martín, diácono, y compañeros, mártires (MO).

Pamplona y Tudela: Beatos José de Jesús y María Osés Sáinz, Manuel Martínez Jarauta y Daría Andiarena Sagaseta, virgen, y compañeros, mártires (MO).
San Sebastián: Beatos José Joaquín Esnaola Urteaga, presbítero, Clara de nuestra Señora de la Esperanza Ezcurra Urrutia, virgen, y compañeros, mártires (MO).
Santander: Santos Román Martínez Fernández y Manuel Seco Gutiérrez, religiosos, y compañeros, mártires (MO).
Segorbe-Castellón: Beatos Pascual Fortuño Almela y compañeros, mártires (MO).
Segovia: Beatos Domingo Alonso de Frutos y compañeros, mártires (MO).
Sigüenza-Guadalajara: Beatos Saturnino Ortega Montealegre y José María Ruiz Cano, presbíteros, y compañeros, mártires (MO).
Toledo: Beatos Liberio González Nombela y José Polo Benito, presbíteros y compañeros, mártires (ML).
Vitoria: Beatos Pedro de Asúa y Mendía, presbítero, y compañeros, mártires (MO).
Zamora: Beatos Ángel Sastre Corporales y compañeros, mártires (MO).
Carmelitas: San Nuño Álvares Pereira, religioso (MO). **Carmelitas Descalzos:** (ML).
Dominicos: Beatos Alfonso Navarrete, Francisco Fernández de Capillas y compañeros, mártires (MO).
Familia Mínima: Beatas Montserrat y compañeras, mártires (MO).
Franciscanas de los Sagrados Corazones: Beata Carlota de la Visitación Duque Belloso, virgen y mártir (MO).
HH. de las Escuelas Cristianas: Beatos Leonardo José Aragonés Mateu y compañeros, religiosos y mártires (MO).
OFM Conv.: Beatos Alfonso López y compañeros, mártires (MO).
Redentoristas: Beatos José Javier Gorosterratzu Jaunarena y compañeros, mártires (MO).
Sevilla: San Martín de Porres, religioso (ML).
Carmelitas Descalzos: Beata Josefa Naval Girbés (ML).
Congregación de los Sagrados Corazones: Beatos Teófilo Fernández y compañeros, mártires (ML).
Franciscanas Misioneras de la Madre del Divino Pastor: Beatas Asumpta, Isabel y Gertrudis, mártires (ML).
Misioneros del Sagrado Corazón: Beatos Antonio Arribas Hortigüela, presbítero, y compañeros, religiosos y mártires (ML).
Paúles e Hijas de la Caridad: Beatos Fortunato Velasco Tovar, presbítero, Melchora Adoración Cortés Bueno, Josefa Martínez Pérez, vírgenes, y compañeros, mártires (ML).
Trinitarios: Beato Mariano de San José, presbítero, y compañeros, mártires (ML).
Agustinos y Asuncionistas: Conmemoración de todos los difuntos de la Orden.
Escolapios: Conmemoración de los padres difuntos de los religiosos de la comunidad.
Hijos e Hijas de la Sagrada Familia: Conmemoración de los familiares y benefactores difuntos de la Congregación.
Córdoba: Aniversario de la muerte de Mons. José Antonio Infantes Florido, obispo, emérito (2005).

6 SÁBADO. *Después de la Hora Nona:*

TRIGESIMOSEGUNDA SEMANA DEL TIEMPO ORDINARIO
Cuarta semana del Salterio

Misa vespertina del XXXII Domingo del tiempo ordinario (verde).

Liturgia de las Horas: I Vísp. del oficio dominical. Comp. Dom. I.

7 ✠ XXXII DOMINGO DEL TIEMPO ORDINARIO

Misa del Domingo (verde).

MISAL: ants. y oracs. props., Gl., Cr., Pf. dominical.

LECC.: vol. **I (B)**.

- **1 Re 17, 10-16.** *La viuda preparó con su harina una pequeña torta y se la llevó a Elías.*
- **Sal 145.** ℟. *Alaba, alma mía, al Señor.*
- **Heb 9, 24-28.** *Cristo se ofreció una sola vez para quitar los pecados de todos.*
- **Mc 12, 38-44.** *Esta viuda pobre ha echado más que nadie.*

Disponer nuestro cuerpo y nuestro espíritu para aspirar libremente a lo que le pertenece a Dios, esta es la generosidad que se nos pide. La de las dos viudas y principalmente la de Cristo, que se ofreció totalmente por nuestra salvación. La viuda del evangelio es una excluida en la que nadie se fija entre tantas apariencias interesadas que corrompen la fe. Pero Jesús la mira de otra manera, y la valora en su intención y en su autenticidad. Para Jesús, esta mujer lo ha dicho todo porque lo ha dado todo, por eso es modelo de fe auténtica. Esta mujer enseña la esencia de la vida, pues busca la mirada de Dios.

- ◆ DÍA Y COLECTA DE LA IGLESIA DIOCESANA (dependiente de la CEE, optativa). Liturgia del día, alusión en la mon. de entrada y en la hom., intención en la oración universal, colecta.
- ◆ Hoy no se permiten las misas de difuntos, excepto la exequial.

Liturgia de las Horas: oficio dominical. Te Deum. Comp. Dom. II.

Martirologio: elogs. del 8 de noviembre, pág. 656.

8 LUNES DE LA XXXII SEMANA DEL T. ORDINARIO, feria

Misa de feria (verde).

MISAL: cualquier formulario permitido (véase pág. 67, n. 5), Pf. común.

LECC.: vol. **III-impar**.

- **Sab 1, 1-7.** *La sabiduría es un espíritu amigo de los hombres: el espíritu del Señor llena la tierra.*
- **Sal 138.** ℟. *Guíame, Señor, por el camino eterno.*
- **Lc 17, 1-6.** *Si siete veces en un día vuelve a decirte: «Me arrepiento», lo perdonarás.*

Liturgia de las Horas: oficio de feria.

Martirologio: elogs. del 9 de noviembre, pág. 657.

CALENDARIOS: Madrid, Getafe y Alcalá de Henares: Dedicación de la basílica de Letrán (F).
Canónigos Regulares de Letrán y Jerónimos: Todos los santos de la Orden (F).
Concepcionistas, OFM, OFM Conv. y Clarisas: Beato Duns Escoto (MO).
Burgos: Santa Victoria, virgen y mártir (ML).
Santander: Santo Toribio de Palencia, monje (ML).
Carmelitas: Santa Isabel de la Trinidad, virgen (ML).
Dominicos: Aniversario de todos los difuntos de la Orden.
Mercedarios: Conmemoración de todos los difuntos de la Orden.
Pasionistas: Conmemoración de los benefactores difuntos.
Sigüenza-Guadalajara: Aniversario de la muerte de Mons. Jesús Pla Gandía, obispo, emérito (2000).

9 MARTES. DEDICACIÓN DE LA BASÍLICA DE LETRÁN, fiesta

Fiesta de la Dedicación de la basílica de Letrán en honor de Cristo Salvador, construida por el emperador Constantino como sede de los obispos de Roma. Su anual celebración en toda la Iglesia latina es un signo permanente de amor y de unidad con el Romano Pontífice (elog. del Martirologio Romano).

Misa de la fiesta (blanco).

MISAL: ants. y oracs. props., Gl., Pf. en el aniv. de la dedicación fuera de la iglesia dedicada. No se puede decir la PE IV.

LECC.: vol. **IV**.

- **Ez 47, 1-2. 8-9. 12.** *Vi agua que manaba del templo, y habrá vida allí donde llegue el torrente (Ant. Vidi Aquam).*

o bien: **1 Cor 3, 9c-11. 16-17.** *Sois templo de Dios.*

- **Sal 45.** ℟. *Un río y sus canales alegran la ciudad de Dios, el Altísimo consagra su morada.*
- **Jn 2, 13-22.** *Hablaba del templo de su cuerpo.*

◆ Hoy no se permiten las misas de difuntos, excepto la exequial.

Liturgia de las Horas: oficio de la fiesta. Te Deum.

Martirologio: elogs. del 10 de noviembre, pág. 659.

CALENDARIOS: Regulares de Letrán: Dedicación de la basílica de Letrán (S). **Madrid:** Nuestra Señora de la Almudena (S). **Alcalá de Henares:** (F). **Getafe:** (ML).

10 MIÉRCOLES. SAN LEÓN MAGNO, papa y doctor de la Iglesia, memoria obligatoria

Misa de la memoria (blanco).

MISAL: ants. y oracs. props., Pf. común o de la memoria.

LECC.: vol. **III-impar**.

- **Sab 6, 1-11.** *Escuchad, reyes, para que aprendáis sabiduría.*
- **Sal 81. R.** *Levántate, oh Dios, y juzga la tierra.*
- **Lc 17, 11-19.** *¿No ha habido quien volviera a dar gloria a Dios más que este extranjero?*

o bien: cf. vol. **IV**.

Liturgia de las Horas: oficio de la memoria.

Martirologio: elogs. del 11 de noviembre, pág. 660.

CALENDARIOS: Solsona: Dedicación de la iglesia-catedral (F).
Teatinos: San Andrés Avelino, presbítero (F).

11 JUEVES. SAN MARTÍN DE TOURS, obispo, m. obligatoria

Misa de la memoria (blanco).

MISAL: ants. y oracs. props., Pf. común o de la memoria.

LECC.: vol. **III-impar**.

- **Sab 7, 22 — 8, 1.** *Irradiación de la luz eterna es la sabiduría, y espejo límpido de la actividad de Dios.*
- **Sal 118.** ℟. *Tu palabra, Señor, es eterna.*
- **Lc 17, 20-25.** *El reino de Dios está en medio de vosotros.*

o bien: cf. vol. **IV**.

Liturgia de las Horas: oficio de la memoria.

Martirologio: elogs. del 12 de noviembre, pág. 662.

CALENDARIOS: Orense: San Martín de Tours, obispo (S). **Benedictinos y O. Cist.:** (F). **Lugo, Mondoñedo-Ferrol, Santiago de Compostela y Tui-Vigo:** (MO). **Lérida:** Aniversario de la muerte de Mons. Francisco Javier Ciuraneta Aymí, obispo, emérito (2020).

12 VIERNES. SAN JOSAFAT, obispo y mártir, m. obligatoria

Misa de la memoria (rojo).

MISAL: ants. y oracs. props., Pf. común o de la memoria.

LECC.: vol. **III-impar**.

- **Sab 13, 1-9.** *Si han sido capaces de escudriñar el universo, ¿cómo no encontraron a su Señor?*
- **Sal 18.** ℟. *El cielo proclama la gloria de Dios.*
- **Lc 17, 26-37.** *El día que se revele el Hijo del hombre.*

o bien: cf. vol. **IV**.

Liturgia de las Horas: oficio de la memoria.

Martirologio: elogs. del 13 de noviembre, pág. 663.

CALENDARIOS: Familia de Misioneras del Divino Maestro y Cooperadores Seglares del Divino Maestro: Jesucristo, Divino Maestro (S).
Hijas de Santa María de la Providencia: María, Madre de la Divina Providencia (S).
Misioneros Oblatos de María Inmaculada: Dedicación de la propia iglesia (S).
Calahorra y La Calzada-Logroño: San Millán, presbítero (MO).
Santander y Tarazona: San Millán de la Cogolla, presbítero, o san Josafat, obispo y mártir (ML).
Benedictinos, O. Cist. y OCSO: San Teodoro Estudita, abad (ML).

13 SÁBADO. *Hasta la Hora Nona:*

SÁBADO DE LA XXXII SEMANA DEL T. ORDINARIO, feria
o SANTA MARÍA EN SÁBADO, memoria libre
o SAN LEANDRO, obispo, memoria libre

Misa de feria (verde) o una de las memorias (blanco).

MISAL: para la feria cualquier formulario permitido (véase pág. 67, n. 5) / para la memoria de santa María del común de la bienaventurada Virgen María o de las «Misas de la bienaventurada Virgen María», o de un domingo del T.O.; / para la memoria de san Leandro 1.ª orac. prop. y el resto del común de pastores (para un obispo), o de un domingo del T.O.; Pf. común o de la memoria.

LECC.: vol. **III-impar**.

- **Sab 18, 14-16; 19, 6-9.** *Se vio el mar Rojo convertido en un camino practicable, y retozaban como corderos.*
- **Sal 104.** ℟. *Recordad las maravillas que hizo el Señor.*
- **Lc 18, 1-8.** *Dios hará justicia a sus elegidos que claman ante él.*

o bien: cf. vol. **IV**, o bien cf. Leccionario de las «Misas de la bienaventurada Virgen María».

Liturgia de las Horas: oficio de feria o de una de las memorias.

Martirologio: elogs. del 14 de noviembre, pág. 666.

CALENDARIOS: Sevilla y Huelva: San Leandro de Sevilla, obispo (F). **Cartagena:** (MO).
Agustinos, O. Cist., OCSO, Orden Premonstratense y Trinitarios: Todos los santos de la Orden (F).
Asuncionistas: Beatos Josaphat Chichkov, Kamen Vitchev y Pavel Didjov, presbíteros, mártires y todos los santos de la Orden (F).
Alcalá de Henares-ciudad y OFM: San Diego de Alcalá, religioso (MO). **Alcalá de Henares-diócesis, Madrid, Getafe y Familia Franciscana:** (ML).
Salamanca: Santos Arcadio y compañeros, mártires (MO).
Claretianas: Beata Patrocinio Giner Gomis, mártir (MO). **Claretianos:** (ML).
Jesuitas: San Estanislao Kostka, religioso (MO).
Asidonia-Jerez: El Patrocinio de Nuestra Señora (ML).
Salesianos: San Artémides Zatti (MO). **Salesianas:** (ML).
Pasionistas: Beato Eugenio Bossikov, obispo y mártir (ML).
Cartujos: Conmemoración de los difuntos de la Orden.
Combonianos: Conmemoración de los hermanos, familiares y bienhechores difuntos.
Santander: Aniversario de la muerte de Mons. Juan Antonio del Val Gallo, obispo, emérito (2002).

13 SÁBADO. *Después de la Hora Nona:*

TRIGESIMOTERCERA SEMANA DEL TIEMPO ORDINARIO
Primera semana del Salterio

MISA vespertina del XXXIII Domingo del tiempo ordinario (verde).

LITURGIA DE LAS HORAS: I Vísp. del oficio dominical. Comp. Dom. I.

14 ✠ XXXIII DOMINGO DEL TIEMPO ORDINARIO

MISA del Domingo (verde).

MISAL: ants. y oracs. props., Gl., Cr., Pf. dominical.

LECC.: vol. **I (B)**.

- **Dan 12, 1-3.** *Entonces se salvará tu pueblo.*
- **Sal 15.** ℟. *Protégeme, Dios mío, que me refugio en ti.*
- **Heb 10, 11-14. 18.** *Con una sola ofrenda ha perfeccionado definitivamente a los que van siendo santificados.*
- **Mc 13, 24-32.** *Reunirá a sus elegidos de los cuatro vientos.*

La Palabra de este domingo nos invita a leer la historia y nuestro presente desde la venida terrible y misericordiosa del Señor. Una venida que solo Dios conoce, pero ante la que nosotros tenemos que estar siempre atentos. Cuando él venga todos le reconoceremos, también quienes no le han reconocido en esta vida, y han ofendido a Jesús o han ofendido al pobre, o a las víctimas de tantas injusticias. Las palabras de Jesús nos ayudan a vigilar y a no acomodarnos, a alegrarnos siempre en su servicio dejándonos santificar por él, y a discernir con inteligencia espiritual los signos de los tiempos y los acontecimientos de nuestra vida.

- JORNADA MUNDIAL DE LOS POBRES (pontificia). Liturgia del día, alusión en la mon. de entrada y en la hom., intención en la oración universal.
- Hoy no se permiten las misas de difuntos, excepto la exequial.

LITURGIA DE LAS HORAS: oficio dominical. Te Deum. Comp. Dom. II.

Martirologio: elogs. del 15 de noviembre, pág. 668.

CALENDARIOS: Hijas del Patrocinio de María: Virgen del Patrocinio (S). **Plasencia:** Aniversario de la muerte de Mons. Juan Pedro Zarranz Pueyo, obispo (1973).

15 LUNES DE LA XXXIII SEMANA DEL T. ORDINARIO, feria o SAN ALBERTO MAGNO, obispo y doctor de la Iglesia, memoria libre

Misa de feria (verde) o de la memoria (blanco).

MISAL: para la feria cualquier formulario permitido (véase pág. 67, n. 5) / para la memoria 1.ª orac. prop. y el resto del común de pastores (para un obispo) o de doctores, o de un domingo del T.O.; Pf. común o de la memoria.

LECC.: vol. **III-impar**.

- **1 Mac 1, 10-15. 41-43. 54-57. 62-64.** *Una cólera terrible se abatió sobre Israel.*
- **Sal 118.** ℟. *Dame vida, Señor, para que observe tus preceptos.*
- **Lc 18, 35-43.** *«¿Qué quieres que haga por ti?» «Señor, que recobre la vista».*

o bien: cf. vol. **IV**.

Liturgia de las Horas: oficio de feria o de la memoria.

Martirologio: elogs. del 16 de noviembre, pág. 670.

CALENDARIOS: Bernabitas y HH. Angélicas de San Pablo: Santa María Virgen, Madre de la Divina Providencia (S). **Monfortianos:** (MO).
Dominicos: San Alberto Magno, obispo y doctor de la Iglesia (F).
Franciscanas Misioneras de María: Beata María de la Pasión, virgen (F).
Hijos de la Pequeña Obra de la Divina Providencia, Pequeñas Hermanas Misioneras de la Caridad y Hermanas Sacramentinas Ciegas: Nuestra Señora de la Divina Providencia (F).
Toledo: San Eugenio de Toledo, obispo (MO).
Salesianas: Beata Magdalena Morano, virgen (MO). **Salesianos:** (ML).
Jesuitas: San Leandro, obispo (ML).
Carmelitas: Conmemoración de todos los difuntos de la Orden.

16 MARTES DE LA XXXIII SEMANA DEL T. ORDINARIO, feria o SANTA MARGARITA DE ESCOCIA, memoria libre o SANTA GERTRUDIS, virgen, memoria libre

Misa de feria (verde) o de una de las memorias (blanco).

MISAL: para la feria cualquier formulario permitido (véase pág. 67, n. 5) / para la memoria de santa Margarita de E. 1.ª orac. prop. y el resto del común de santos (santos que practicaron obras de misericordia), o de un domingo del T.O. / para la memoria de santa Gertrudis 1.ª orac. prop. y el resto del común de vírgenes (para una virgen) o de santos (para una monja), o de un domingo del T.O.; Pf. común o de la memoria.

LECC.: vol. **III-impar**.

- **2 Mac 6, 18-31.** *Legaré un noble ejemplo para que aprendan a arrostrar una muerte noble, por amor a nuestra ley.*
- **Sal 3.** ℟. *El Señor me sostiene.*
- **Lc 19, 1-10.** *El Hijo del hombre ha venido a buscar y a salvar lo que estaba perdido.*

o bien: cf. vol. **IV**.

Liturgia de las Horas: oficio de feria o de una de las memorias.

Martirologio: elogs. del 17 de noviembre, pág. 672.

CALENDARIOS: O. Cist., monjas: Santa Gertrudis, virgen y monja cisterciense (F). **Benedictinos, monjes de la O. Cist. y OCSO:** (MO).
Religiosos Camilos: Virgen María, Salud de los enfermos (F).
Servitas: Todos los santos de la Orden (F).
Zamora: San Alfonso Rodríguez, presbítero y mártir (MO).
Cuenca y HH. de las Escuelas Cristianas: Beatos Aurelio María, religioso, y compañeros, mártires (ML).
Valladolid: Beato Edmija (Isidoro) Primo Rodríguez, mártir (ML).
Jesuitas: Santos Roque González, Alfonso Rodríguez y Juan del Castillo, presbíteros y mártires (ML).
Cartagena: Aniversario de la muerte de Mons. Javier Azagra Labiano, obispo, emérito (2014).

17 MIÉRCOLES. SANTA ISABEL DE HUNGRÍA, religiosa, memoria obligatoria

Misa de la memoria (blanco).

MISAL: 1.ª orac. prop. y el resto del común de santos (para santos que practicaron obras de misericordia), o de un domingo del T.O., Pf. común o de la memoria.

LECC.: vol. **III-impar**.

- **2 Mac 7, 1. 20-31.** *El Creador del universo os devolverá el aliento y la vida.*
- **Sal 16.** ℟. *Al despertar me saciaré de tu semblante, Señor.*
- **Lc 19, 11-28.** *¿Por qué no pusiste mi dinero en el banco?*

o bien: cf. vol. **IV**.

Liturgia de las Horas: oficio de la memoria.

Martirologio: elogs. del 18 de noviembre, pág. 675.

CALENDARIOS: Córdoba: Santos Acisclo y Victoria, mártires (S).
TOR: Santa Isabel de Hungría, religiosa (S). **Familia Franciscana:** (F).
Cartujos: San Hugo de Lincoln, monje (MO).
Benedictinos: Santa Margarita de Escocia, o santa Isabel de Hungría, religiosa (ML).
HH. de las Escuelas Cristianas: Dedicación de la iglesia de San Juan Bautista de La Salle (ML).
Servitas: Conmemoración de todos los difuntos de la Orden.

18 JUEVES DE LA XXXIII SEMANA DEL T. ORDINARIO, feria o DEDICACIÓN DE LAS BASÍLICAS DE LOS SANTOS PEDRO y PABLO, apóstoles, memoria libre

Misa de feria (verde) o de la memoria (blanco).

MISAL: para la feria cualquier formulario permitido (véase pág. 67, n. 5) / para la memoria ants. y oracs. props.; Pf. común o de los apóstoles.

LECC.: vol. **III-impar**. Para la memoria: vol. **IV**.

- **1 Mac 2, 15-29.** *Viviremos según la Alianza de nuestros padres.*
- **Sal 49.** ℟. *Al que sigue buen camino le haré ver la salvación de Dios.*
- **Lc 19, 41-44.** *¡Si reconocieras lo que conduce a la paz!*

↳

Para la memoria:
- **Hch 28, 11-16. 30-31.** *Así llegamos a Roma.*
- **Sal 97.** ℟. *El Señor revela a las naciones su justicia.*
- **Mt 14, 22-33.** *Mándame ir a ti sobre el agua.*

o bien: cf. vol. **IV**.

LITURGIA DE LAS HORAS: oficio de feria o de la memoria.

MARTIROLOGIO: elogs. del 19 de noviembre, pág. 677.

CALENDARIOS: Barcelona: Dedicación de la iglesia-catedral (F).
Cuenca: Santa Isabel de Hungría, religiosa (MO).
Religiosas de la Visitación de Santa María: Beatas María Gabriela Hinojosa, y compañeras, vírgenes y mártires (MO). **Madrid:** (ML).
II Franciscanos: Beata Salomé de Cracovia, virgen (ML).
Pasionistas: Beato Grimaldo Santamaría, religioso (ML).
Religiosas del Sagrado Corazón: Santa Rosa Filipina Duchesne (ML).

19 VIERNES DE LA XXXIII SEMANA DEL T. ORDINARIO, feria

MISA de feria (verde).

MISAL: cualquier formulario permitido (véase pág. 67, n. 5), Pf. común.

LECC.: vol. **III-impar**.
- **1 Mac 4, 36-37. 52-59.** *Celebraron la consagración, ofreciendo con alegría holocaustos.*
- **Salmo: 1 Cron 29, 10-12.** ℟. *Alabamos tu nombre glorioso, Señor.*
- **Lc 19, 45-48.** *Habéis hecho de la casa de Dios una "cueva de bandidos".*

LITURGIA DE LAS HORAS: oficio de feria.

MARTIROLOGIO: elogs. del 20 de noviembre, pág. 678.

CALENDARIOS: Palencia: Dedicación de la iglesia-catedral (F).
Carmelitas Descalzos: San Rafael Kalinowski de San José, presbítero (MO).
II Franciscanos: Santa Inés de Asís, virgen (MO).
Orden de San Juan de Jerusalén: Conmemoración de todos los Santos (MO).
Barcelona: Dedicación de las basílicas de los santos Pedro y Pablo, apóstoles (ML).
Cuenca: Santos Juan del Castillo, presbítero, y compañeros, mártires (ML).
Sevilla: San Crispín de Écija, obispo y mártir (ML).
Benedictinos, O. Cist. y OCSO: Santa Matilde, virgen y monja cisterciense (ML).
Dominicos: Beato Santiago Benfatti, obispo (ML).

20 SÁBADO. *Hasta la Hora Nona:*

SÁBADO DE LA XXXIII SEMANA DEL T. ORDINARIO o SANTA MARÍA EN SÁBADO, memoria libre

Misa de sábado (verde) o de la memoria (blanco).

MISAL: para el sábado cualquier formulario permitido (véase pág. 67, n. 5) / para la memoria del común de la bienaventurada Virgen María o de las «Misas de la bienaventurada Virgen María», o de un domingo del T.O.; Pf. común o de la memoria.

LECC.: vol. **III-impar**.

- **1 Mac 6, 1-13.** *Por las desgracias que hice en Jerusalén, muero de tristeza.*
- **Sal 9.** ℟. *Gozaré con tu salvación, Señor.*
- **Lc 20, 27-40.** *No es Dios de muertos, sino de vivos.*

o bien: cf. vol. **IV**, o bien cf. Leccionario de las «Misas de la bienaventurada Virgen María».

Liturgia de las Horas: oficio de sábado o de la memoria.

Martirologio: elog. prop. de la solem. de Nuestro Señor Jesucristo, Rey del Universo, pág. 45, y elogs. del 21 de noviembre, pág. 680.

CALENDARIOS: Hospitalarios de San Juan de Dios: Patrocinio de santa María Virgen sobre la Orden Hospitalaria (S).
Ciudad Rodrigo: Dedicación de la iglesia-catedral (F).
Palencia: Beatos Anselmo Polanco, obispo, y compañeros, mártires (MO).
OFM: Beatos Pascual Fortuni y compañeros, mártires (MO).
Orihuela-Alicante: Beatas Ángeles de San José, María del Sufragio, vírgenes, y compañeras, mártires (ML).
San Felíu de Llobregat: Beatas Isabel Ferrer Sabriá y compañeras, vírgenes y mártires (ML).
Legionarios de Cristo: San José Sánchez del Río, mártir (ML).
Hermanas de la Cruz: Conmemoración de todas las Hermanas, familiares y bienhechores difuntos.

20 SÁBADO. *Después de la Hora Nona:*

TRIGESIMOCUARTA O ÚLTIMA SEMANA DEL T. ORDINARIO
Segunda semana del Salterio

Misa vespertina de la solemnidad de Nuestro Señor Jesucristo, Rey del Universo (blanco).

Liturgia de las Horas: I Vísp. de la solemnidad. Comp. Dom. I.

21 ✝ DOMINGO. NUESTRO SEÑOR JESUCRISTO, REY DEL UNIVERSO, solemnidad

Solemnidad de nuestro Señor Jesucristo, Rey del Universo. A él el poder, la gloria y la majestad para siempre, por los siglos de los siglos (elog. del Martirologio Romano).

Misa de la solemnidad (blanco).

MISAL: ants. y oracs. props., Gl., Cr., Pf. prop. No se puede decir la PE IV.

LECC.: vol. **I (B)**.

- **Dan 7, 13-14.** *Su poder es un poder eterno.*
- **Sal 92.** ℟. *El Señor reina, vestido de majestad.*
- **Ap 1, 5-8.** *El príncipe de los reyes de la tierra nos ha hecho reino y sacerdotes para Dios.*
- **Jn 18, 33b-37.** *Tú lo dices: soy rey.*

Tres dimensiones del reino de Dios. Daniel nos presenta el reino anunciado desde antiguo por los profetas. Este reino tiene una dimensión comunitaria a través del «hijo de hombre», pues Dios quiere reinar sobre todos sus hijos.La lectura del Apocalipsis presenta el reino futuro que vendrá en la segunda venida de Cristo como rey. Y Jesús presenta el Reino que ha venido con él y que está realizándose hasta su cumplimiento final, cuando la creación entera, liberada de la esclavitud, le sirva y le glorifique sin fin. Este reinado de Dios se manifiesta por sí mismo, con la verdad del amor de Dios en la cruz, es lo que dice Jesús a Pilato.

◆ Hoy no se permiten otras celebraciones, tampoco la misa exequial.

Liturgia de las Horas: oficio de la solemnidad. Te Deum. Comp. Dom. II.

Martirologio: elogs. del 22 de noviembre, pág. 681.

22 LUNES. SANTA CECILIA, virgen y mártir, m. obligatoria

Misa de la memoria (rojo).

MISAL: 1.ª orac. prop. y el resto del común de mártires (para una virgen mártir) o de vírgenes (para una virgen), o de un domingo del T.O., Pf. común o de la memoria. Conveniente PE I.

LECC.: vol. **III-impar**.

- **Dan 1, 1-6. 8-20.** *No encontró ninguno como Daniel, Ananías, Misael y Azarías.*
- **Salmo: Dan 3, 52-56.** ℟. *¡A ti gloria y alabanza por los siglos!*
- **Lc 21, 1-4.** *Vio una viuda pobre que echaba dos monedillas.*

o bien: cf. vol. **IV**.

Liturgia de las Horas: oficio de la memoria.

Martirologio: elogs. del 23 de noviembre, pág. 683.

CALENDARIOS: Arzobispado Castrense-Músicas Militares: Santa Cecilia, virgen y mártir (S).

23 MARTES DE LA XXXIV SEMANA DEL T. ORDINARIO, feria o SAN CLEMENTE I, papa y mártir, memoria libre o SAN COLUMBANO, abad, memoria libre

Misa de feria (verde) o de la memoria de san Clemente I (rojo) o de la memoria de san Columbano (blanco).

MISAL: para la feria cualquier formulario permitido (véase pág. 67, n. 5) / para la memoria de san Clemente 1.ª orac. prop. y el resto del común de mártires (para un mártir) o de pastores (para un papa), o de un domingo del T.O. Conveniente PE I. / para la memoria de san Columbano 1.ª orac. prop., el resto del común de pastores (para misioneros) o de santos (para un abad); Pf. común o de la memoria.

LECC.: vol. **III-impar**.

- **Dan 2, 31-45.** *Dios suscitará un reino que nunca será destruido, y acabará con todos los reinos.*
- **Salmo: Dan 3, 57-61.** ℟. *¡Ensalzadlo con himnos por los siglos!*
- **Lc 21, 5-11.** *No quedará piedra sobre piedra.*

o bien: cf. vol. **IV**.

↳

Liturgia de las Horas: oficio de feria o de una de las memorias.

Martirologio: elogs. del 24 de noviembre, pág. 685.

CALENDARIOS: Sevilla: San Clemente I, papa y mártir (ML). Aniversario del restablecimiento del culto cristiano en la ciudad de Sevilla.
Jesuitas: Beato Miguel Agustín Pro, presbítero y mártir (ML).
Familia Franciscana: Conmemoración de todos los difuntos de la Orden.
Operarios Diocesanos: Conmemoración de los sacerdotes, parientes y bienhechores difuntos.

24 MIÉRCOLES. SANTOS ANDRÉS DUNG-LAC, presbítero, y compañeros, mártires, memoria obligatoria

Misa de la memoria (rojo).

MISAL: ants. y oracs. props., Pf. común o de la memoria.

LECC.: vol. **III-impar**.

- **Dan 5, 1-6. 13-14. 16-17. 23-28.** *Aparecieron unos dedos de mano humana escribiendo.*
- **Salmo: Dan 3, 62-67.** ℟. *¡Ensalzadlo con himnos por los siglos!*
- **Lc 21, 12-19.** *Todos os odiarán a causa de mi nombre, pero ni un cabello de vuestra cabeza perecerá.*

o bien: cf. vol. **IV**.

Liturgia de las Horas: oficio de la memoria.

Martirologio: elogs. del 25 de noviembre, pág. 688.

CALENDARIOS: Valladolid: Santos Mateo Alonso de Leciñana y José Fernández de Ventosa, presbíteros y mártires (MO).
Dominicos: Santos Ignacio Delgado, obispo, y compañeros, mártires (MO).

25 JUEVES DE LA XXXIV SEMANA DEL T. ORDINARIO, feria o SANTA CATALINA DE ALEJANDRÍA, virgen y mártir, memoria libre

Misa de feria (verde) o de la memoria (rojo).

MISAL: para la feria cualquier formulario permitido (véase pág. 67, n. 5) / para la memoria 1.ª orac. prop. y el resto del común de mártires (para una virgen máritr) o de vírgenes (para una virgen), o de un domingo del T.O.; Pf. común o de la memoria.

LECC.: vol. **III-impar**.

- **Dan 6, 12-28.** *Dios envió a su ángel a cerrar las fauces de los leones.*
- **Salmo: Dan 3, 68-74.** ℣. *¡Ensalzadlo con himnos por los siglos!*
- **Lc 21, 20-28.** *Jerusalén será pisoteada por gentiles, hasta que alcancen su plenitud los tiempos de los gentiles.*

o bien: cf. vol. **IV**.

Liturgia de las Horas: oficio de feria o de la memoria.

Martirologio: elogs. del 26 de noviembre, pág. 689.

CALENDARIOS: Cartujos: Beata Beatriz, religiosa (MO).
Burgos: San García, abad (ML).
León: Beata Concepción Rodríguez Fernández, virgen y mártir (ML).
Sevilla: Santa Flora, virgen y mártir (ML).
Carmelitas Descalzos: Beata Ana de Jesús, virgen (ML).
Dominicos: Beata Margarita de Saboya-Acaya, religiosa (ML).
Tenerife: Aniversario de la muerte de Mons. Bernardo Álvarez Afonso, obispo, emérito (2025).

26 VIERNES DE LA XXXIV SEMANA DEL T. ORDINARIO, feria

Misa de feria (verde).

MISAL: cualquier formulario permitido (véase pág. 67, n. 5), Pf. común.

LECC.: vol. **III-impar**.

- **Dan 7, 2-14.** *Vi venir una especie de hijo de hombre entre las nubes del cielo.*
- **Salmo: Dan 3, 75-81.** ℣. *¡Ensalzadlo con himnos por los siglos!*
- **Lc 21, 29-33.** *Cuando veáis que suceden estas cosas, sabed que está cerca el reino de Dios.*

Liturgia de las Horas: oficio de feria.

Martirologio: elogs. del 27 de noviembre, pág. 691.

CALENDARIOS: Canarias: Dedicación de la iglesia-catedral (F).
Familia Paulina: Beato Santiago Alberione, presbítero (F).
Córdoba: Santos cuyas reliquias se custodian en Córdoba (MO).
Canónigos Regulares de Letrán: Beato Poncio, abad (MO).
Jesuitas: San Juan Berchmans, religioso (MO).
León: Santa Catalina de Alejandría, virgen y mártir (ML).
Capuchinos: San Leonardo de Porto Mauricio, presbítero (ML).
Getafe: Aniversario de la ordenación episcopal de Mons. José María Avendaño Perea, obispo auxiliar (2022).
Barbastro-Monzón: Aniversario de la muerte de Mons. Alfonso Milián Sorribas, obispo, emérito (2020).

27 SÁBADO. *Hasta la Hora Nona:*

SÁBADO DE LA XXXIV SEMANA DEL T. ORDINARIO o SANTA MARÍA EN SÁBADO, memoria libre

Misa de sábado (verde) o de la memoria (blanco).

MISAL: para el sábado cualquier formulario permitido (véase pág. 67, n. 5) / para la memoria del común de la bienaventurada Virgen María o de las «Misas de la bienaventurada Virgen María», o de un domingo del T.O.; Pf. común o de la memoria.

LECC.: vol. **III-impar**.

- **Dan 7, 15-27.** *El reinado y el dominio serán entregados al pueblo de los santos del Altísimo.*
- **Salmo: Dan 3, 82-87.** ℟. *¡Ensalzadlo con himnos por los siglos!*
- **Lc 21, 34-36.** *Estad despiertos, para que podáis escapar de todo lo que está por suceder.*

o bien: cf. vol. **IV**, o bien cf. Leccionario de las «Misas de la bienaventurada Virgen María».

Liturgia de las Horas: oficio de sábado o de la memoria.

Martirologio: elog. prop. del Domingo I de Adviento, pág. 43, y elogs. del 28 de noviembre, pág. 693.

CALENDARIOS: Mallorca: Beato Raimundo Llull, mártir (F). **Menorca y TOR:** (MO). **Ibiza:** (ML).
Paúles e Hijas de la Caridad: Bienaventurada Virgen María Inmaculada de la Medalla Milagrosa (F). **Monfortianos:** (MO). **Jerez de la Frontera:** (ML).
Huelva: Santas Flora y María, vírgenes y mártires (MO). **Córdoba:** (ML).
León: Santos Facundo y Primitivo, mártires (MO).
Escolapios: Patrocinio de san José de Calasanz (ML).
Burgos: Aniversario de la muerte de Mons. Francisco Gil Hellín, arzobispo, emérito (2025).

Calendario

Litúrgico - Pastoral

2027-2028

Ciclo «C»

Año «par»

27 SÁBADO. *Después de la Hora Nona:*

COMIENZA EL TIEMPO DE ADVIENTO 2027

PRIMERA SEMANA DE ADVIENTO

Primera semana del Salterio

Comienza a utilizarse el volumen I de la Liturgia de las Horas
En la misa dominical: volumen I-C del Leccionario
En la misa ferial: volumen II del Leccionario

Misa vespertina del I Domingo de Adviento (morado).

Liturgia de las Horas: I Vísp. del oficio dominical. Comp. Dom. I.

- Si se ha instalado la Corona de Adviento en la iglesia se puede bendecir al comienzo de la misa (cf. Bendicional, nn. 1241-1242).

28 ✝ I DOMINGO DE ADVIENTO

Primer domingo del Adviento de nuestro Señor Jesucristo; en este tiempo se recuerda la primera venida del Hijo de Dios a los hombres y se espera, a la vez, su segunda venida al final de los tiempos (elog. del Martirologio Romano).

Misa del Domingo (morado).

MISAL: ants. y oracs. props., sin Gl., Cr., Pf. I o III Adv.

LECC.: vol. **I (C)**.

- **Jer 33, 14-16.** *Suscitaré a David un vástago legítimo.*
- **Sal 24.** ℟. *A ti, Señor, levanto mi alma.*
- **1 Tes 3, 12 — 4, 2.** *Que el Señor afiance vuestros corazones, para cuando venga Cristo.*
- **Lc 21, 25-28. 34-36.** *Se acerca vuestra liberación.*

Jesús es la justicia de Dios anunciada por los profetas, es el justo que será nuestra justicia. Nuestra esperanza está en él, y en medio de las injusticias, a él le esperamos, y ante él nos mantenemos vigilantes. Lo que ilumina nuestra espera es el deseo de Dios, y el amor vivido como servicio. Estar despiertos significa adoptar una actitud vigilante siendo responsables con nosotros mismos, con nuestro cuerpo, con nuestra conducta, con los otros, y con nuestra relación con Dios. El absoluto de Dios es el mayor antídoto contra ↪

el relativismo y el escepticismo que nos envuelven; y quien entra en este absoluto entra también en el absoluto de la dignidad de todo ser humano.

◆ Hoy no se permiten otras celebraciones, tampoco la misa exequial.

LITURGIA DE LAS HORAS: oficio dominical. Te Deum. Comp. Dom. II.

MARTIROLOGIO: elogs. del 29 de noviembre, pág. 695.

29 LUNES DE LA I SEMANA DE ADVIENTO, feria

MISA de feria (morado).

MISAL: ants. y oracs. props., Pf. I o III Adv.

LECC.: vol. **II**.

- **Is 2, 1-5.** *El Señor congrega a todas las naciones en la paz eterna del Reino de Dios.*
- **Sal 121.** ℟. *Vamos alegres a la casa del Señor.*
- **Mt 8, 5-11.** *Vendrán muchos de oriente y occidente al reino de los cielos.*

LITURGIA DE LAS HORAS: oficio de feria.

MARTIROLOGIO: elogs. del 30 de noviembre, pág. 697.

CALENDARIOS: Pamplona-ciudad: San Saturnino de Tolosa, obispo y mártir (S). **Pamplona-diócesis y Tudela:** (MO). **Bilbao y San Sebastián:** (ML).
Familia Franciscana: Todos los santos de la Orden (F).
Sevilla: Beatos Antonio Martínez, religioso, y compañeros, mártires (ML).
Vitoria: San Saturnino de Tolosa, obispo y mártir (ML).
Agustinos: Beato Federico de Ratisbona, religioso (ML).
Carmelitas Descalzos: Beatos Dionisio de la Natividad y Redento de la Cruz, mártires (MO). **Carmelitas:** (ML).
Jesuitas: Beato Bernardo Francisco de Hoyos, presbítero (ML).

30 MARTES. SAN ANDRÉS, apóstol, fiesta

Fiesta de san Andrés, apóstol, natural de Betsaida, hermano de Pedro y pescador como él. Fue el primero de los discípulos de Juan el Bautista a quien llamó el Señor Jesús junto al Jordán y que le siguió, trayendo consigo a su hermano. La tradición dice que, después de Pentecostés, predicó el Evangelio en la región de Acaya, en Grecia, y que fue crucificado en Patrás. La Iglesia de Constantinopla lo venera como muy insigne patrono (elog. del Martirologio Romano).

Misa de la fiesta (rojo).

MISAL: ants. y oracs. props., Gl., Pf. de los apóstoles. Conveniente PE I. No se puede decir la PE IV.

LECC.: vol. **IV**.

- **Rom 10, 9-18.** *La fe nace del mensaje que se escucha, y la escucha viene a través de la palabra de Cristo.*
- **Sal 18.** ℟. *A toda la tierra alcanza su pregón.*
- **Mt 4, 18-22.** *Inmediatamente dejaron las redes y lo siguieron.*

◆ Hoy no se permiten las misas de difuntos, excepto la exequial.

Liturgia de las Horas: oficio de la fiesta. Te Deum.

Martirologio: elogs. del 1 de diciembre, pág. 699.

CALENDARIOS: San Felíu de Llobregat: Aniversario de la ordenación episcopal de Mons. Xabier Gómez García, obispo (2024).

MES DE DICIEMBRE

1 MIÉRCOLES DE LA I SEMANA DE ADVIENTO, feria

MISA de feria (morado).

MISAL: ants. y oracs. props., Pf. I o III Adv.

LECC.: vol. **II**.

- **Is 25, 6-10a.** *El Señor invita a su festín y enjuga las lágrimas de todos los rostros.*
- **Sal 22.** ℟. *Habitaré en la casa del Señor por años sin término.*
- **Mt 15, 29-37.** *Jesús cura a muchos y multiplica los panes.*

LITURGIA DE LAS HORAS: oficio de feria.

MARTIROLOGIO: elogs. del 2 de diciembre, pág. 701.

CALENDARIOS: Granada y Tui-Vigo: Dedicación de la iglesia-catedral (F).
Jesuitas: Santos Edmundo Campion, Roberto Southwell, presbíteros, y compañeros, mártires (MO).
Huesca: Beato José de Otín, mártir (ML).
Dominicos: Beato Juan de Vercelli, presbítero (ML).

2 JUEVES DE LA I SEMANA DE ADVIENTO, feria

MISA de feria (morado).

MISAL: ants. y oracs. props., Pf. I o III Adv.

LECC.: vol. **II**.

- **Is 26, 1-6.** *Que entre un pueblo justo, que observa la lealtad.*
- **Sal 117.** ℟. *Bendito el que viene en nombre del Señor.*
- **Mt 7, 21. 24-27.** *El que hace la voluntad del Padre entrará en el reino de los cielos.*

LITURGIA DE LAS HORAS: oficio de feria.

MARTIROLOGIO: elogs. del 3 de diciembre, pág. 702.

CALENDARIOS: Canónigos Regulares de Letrán: Beato Juan Ruysbroeck, presbítero (MO).
Clarisas y Capuchinas: Beata María Ángela Astorch, virgen (MO). **Cartagena, Zaragoza y Capuchinos:** (ML).
OFM Conv.: Beato Rafael Chylinski, presbítero (ML).
Orden de San Juan de Jerusalén: Santa María, Causa de nuestra alegría (MO).

3 VIERNES. SAN FRANCISCO JAVIER, presbítero, memoria obligatoria

Misa de la memoria (blanco).

MISAL: ants. y oracs. props., Pf. I o III de Adviento o de la memoria.

LECC.: vol. **II**.

- **Is 29, 17-24.** *Aquel día verán los ojos de los ciegos.*
- **Sal 26.** ℟. *El Señor es mi luz y mi salvación.*
- **Mt 9, 27-31.** *Jesús cura a dos ciegos que creen en él.*

o bien: cf. vol. **IV**.

Liturgia de las Horas: oficio de la memoria.

Martirologio: elogs. del 4 de diciembre, pág. 703.

CALENDARIOS: Pamplona y Tudela: San Francisco Javier, presbítero (S). **San Sebastián, Combonianos, Jesuitas y Misioneros de la Preciosa Sangre:** (F).

4 SÁBADO. *Hasta la Hora Nona:*

SÁBADO DE LA I SEMANA DE ADVIENTO o SAN JUAN DAMASCENO, presbítero y doctor de la Iglesia, memoria libre

Misa de sábado (morado) o de la memoria (blanco).

MISAL: para el sábado ants. y oracs. props. / para la memoria 1.ª orac. prop. y el resto de la feria o del común de pastores (para un pastor) o de doctores; Pf. I o III Adv. o de la memoria.

LECC.: vol. **II**.

- **Is 30, 19-21. 23-26.** *Se apiadará de ti al oír tu gemido.*
- **Sal 146.** ℟. *Dichosos los que esperan en el Señor.*
- **Mt 9, 35 — 10, 1. 5a. 6-8.** *Al ver a las muchedumbres, se compadecía de ellas.*

o bien: cf. vol. **IV**.

Liturgia de las Horas: oficio de feria o de la memoria.

Martirologio: elogs. del 5 de diciembre, pág. 705. ↳

CALENDARIOS: Arzobispado Castrense-Arma de Artillería; Cuerpo de Ingenieros Politécnicos del Ejército de Tierra (Armamento, Escala Superior y mecánica y Química de la Escala Técnica): Santa Bárbara (S).
Canónigos Regulares de Letrán: Beato Arcángel Canetoli, presbítero (MO).
Valencia: Beato Francisco Gálvez, presbítero y mártir (ML).
OCSO: Beatos Pío Heredia Zubía, presbítero, y compañeros, mártires (ML).
Ibiza: Aniversario de la ordenación episcopal de Mons. Vicente Ribas Prats, obispo (2021).

4 SÁBADO. *Después de la Hora Nona:*

SEGUNDA SEMANA DE ADVIENTO
Segunda semana del Salterio

Misa vespertina del II Domingo de Adviento (morado).

Liturgia de las Horas: I Vísp. del oficio dominical. Comp. Dom. I.

5 ✠ II DOMINGO DE ADVIENTO

Misa del Domingo (morado).

MISAL: ants. y oracs. props., sin Gl., Cr., Pf. I o III Adv.

LECC.: vol. **I (C)**.

- **Bar 5, 1-9.** *Dios mostrará tu esplendor.*
- **Sal 125.** ℟. *El Señor ha estado grande con nosotros, y estamos alegres.*
- **Flp 1, 4-6. 8-11.** *Que lleguéis al Día de Cristo limpios e irreprochables.*
- **Lc 3, 1-6.** *Toda carne verá la salvación de Dios.*

La Palabra de Dios nos invita a reconocer aquellos caminos que Dios, a través de su Espíritu, está trazando para manifestarse y dejarse encontrar en medio de nuestros desiertos. Dios nos pide abrir caminos en el desierto, abrir caminos en medio de este mundo en crisis. Y no podemos dudar de que el Señor lo está haciendo, y nosotros tenemos que ponernos a su disposición con una actitud de conversión personal, con paciencia y humildad y con mucho espíritu de servicio. Alejados de tanta ansiedad y consumismo, podemos descubrir lo esencial: la confianza y el agradecimiento.

◆ Hoy no se permiten otras celebraciones, tampoco la misa exequial.

Liturgia de las Horas: oficio dominical. Te Deum. Comp. Dom. II.

Martirologio: elogs. del 6 de diciembre, pág. 707.

6 LUNES DE LA II SEMANA DE ADVIENTO, feria o SAN NICOLÁS, obispo, memoria libre

Misa de feria (morado) o de la memoria (blanco).

MISAL: para la feria ants. y oracs. props. / para la memoria 1.ª orac. prop. y el resto de la feria o del común de pastores (para un obispo); Pf. I o III Adv. o de la memoria.

LECC.: vol. **II**.

- **Is 35, 1-10.** *Dios viene en persona y os salvará.*
- **Sal 84.** ℟. *He aquí nuestro Dios; viene en persona y nos salvará.*
- **Lc 5, 17-26.** *Hoy hemos visto maravillas.*

o bien: cf. vol. **IV**.

Liturgia de las Horas: oficio de feria o de la memoria.

Martirologio: elogs. del 7 de diciembre, pág. 708.

CALENDARIOS: Orihuela-Alicante, en la ciudad de Alicante: San Nicolás, obispo (F).
Concepcionistas Misioneras de la Enseñanza: Santa Carmen Sallés, virgen (F). **Madrid y Vic:** (ML).
Granada, Jaén, Valencia y Mercedarios: San Pedro Pascual, obispo y mártir (MO).

7 MARTES. *Hasta la Hora Nona:*

SAN AMBROSIO, obispo y doctor de la Iglesia, m. obligatoria

Misa de la memoria (blanco).

MISAL: ants. y oracs. props., Pf. I o III de Adviento o de la memoria.

LECC.: vol. **II**.

- **Is 40, 1-11.** *Dios consuela a su pueblo.*
- **Sal 95.** ℟. *Aquí está nuestro Dios, que llega con fuerza.*
- **Mt 18, 12-14.** *Dios no quiere que se pierda ni uno de estos pequeños.*

o bien: cf. vol. **IV**.

Liturgia de las Horas: oficio de la memoria.

Martirologio: elogs. del 8 de diciembre, pág. 709.

CALENDARIOS: Ciudad Rodrigo: Aniversario de la muerte de Mons. Demetrio Mansilla Reoyo, obispo, emérito (1998).
Santiago de Compostela: Aniversario de la muerte del cardenal Fernando Quiroga Palacios, arzobispo (1971).

7 MARTES. *Después de la Hora Nona:*

Misa vespertina de la solemnidad de la Inmaculada Concepción de la bienaventurada Virgen María (blanco o azul).

Liturgia de las Horas: I Vísp. del oficio de la solemnidad. Comp. Dom. I.

8 ✠ MIÉRCOLES. INMACULADA CONCEPCIÓN DE LA BIENAVENTURADA VIRGEN MARÍA, patrona de España, solemnidad

Solemnidad de la Inmaculada Concepción de la bienaventurada Virgen María, que, realmente llena de gracia y bendita entre las mujeres en previsión del nacimiento y de la muerte salvífica del Hijo de Dios, desde el mismo primer instante de su Concepción fue preservada de toda culpa original, por singular privilegio de Dios. En este mismo día fue definida el año 1854 por el papa Pío IX como verdad dogmática recibida por antigua tradición (elog. del Martirologio Romano).

Misa de la solemnidad (blanco o azul).

MISAL: ants. y oracs. props., Gl., Cr., Pf. prop. No se puede decir la PE IV.

LECC.: vol. **IV**.

- **Gen 3, 9-15. 20.** *Pongo hostilidad entre tu descendencia y la descendencia de la mujer.*
- **Sal 97.** ℟. *Cantad al Señor un cántico nuevo, porque ha hecho maravillas.*
- **Ef 1, 3-6. 11-12.** *Dios nos eligió en Cristo antes de la fundación del mundo.*
- **Lc 1, 26-38.** *Alégrate, llena de gracia, el Señor está contigo.*

El comienzo de un engaño: podemos creer que somos dioses y que no necesitamos de Dios. Esto es profecía de lo que sucederá en Jesús y en María. Ella, la nueva Eva, con su pie desnudo pisa la antigua serpiente que engaña a la humanidad y trata de que Jesús no sea dado a luz. Jesús, el hijo de María, es la medida de nuestra humanidad, el que nos dice lo que somos y hacia dónde vamos. María está libre de todo pecado desde el primer momento y por eso prefiere la humillación antes que dejarse engañar. Ella es la mujer que espera la salvación para su pueblo, y la que responde con humildad. En ella nos miramos y a ella invocamos en nuestra lucha contra el pecado.

◆ Hoy no se permiten otras celebraciones, tampoco la misa exequial.

Liturgia de las Horas: oficio de la solemnidad. Te Deum. Comp. Dom. II.

Martirologio: elogs. del 9 de diciembre, pág. 711.

CALENDARIOS: Arzobispado Castrense-Arma de Infantería, Cuerpo Jurídico Militar, Capellanes castrenses y Centro Geográfico del Ejército: Inmaculada Concepción de la bienaventurada Virgen María (S).

9 JUEVES DE LA II SEMANA DE ADVIENTO, feria o SAN JUAN DIEGO CUAUHTLATOATZIN, memoria libre

Misa de feria (morado) o de la memoria (blanco).

MISAL: para la feria ants. y oracs. props. / para la memoria 1.ª orac. prop. y el resto de la feria o del común de santos (para un santo); Pf. I o III Adv. o de la memoria.

LECC.: vol. **II**.

- **Is 41, 13-20.** *Yo soy tu libertador, el Santo de Israel.*
- **Sal 144.** ℟. *El Señor es clemente y misericordioso, lento a la cólera y rico en piedad.*
- **Mt 11, 11-15.** *No ha nacido uno más grande que Juan el Bautista.*

o bien: cf. vol. **IV**.

Liturgia de las Horas: oficio de feria o de la memoria.

Martirologio: elogs. del 10 de diciembre, pág. 712.

CALENDARIOS: Toledo-ciudad: Santa Leocadia, virgen y mártir (S). **Toledo-diócesis:** (MO). **Oviedo:** (ML).
Canónigos Regulares de Letrán: San Pedro Fourier, presbítero (MO).
Tarrasa: Santa Eulalia de Mérida, virgen y mártir (ML).
Pasionistas: Beato Bernardo María de Jesús, religioso (ML).
Gerona: Aniversario de la muerte de Mons. Carlos Soler Perdigó, obispo, emérito (2023).

10 VIERNES DE LA II SEMANA DE ADVIENTO, feria o BIENAVENTURADA VIRGEN MARÍA DE LORETO, memoria libre o SANTA EULALIA DE MÉRIDA, virgen y mártir, m. libre

Misa de feria (morado) o de la memoria de Loreto (blanco) o de la memoria de santa Eulalia (rojo).

MISAL: para la feria ants. y oracs. props. / para la memoria de Loreto 1.ª orac. prop. y el resto de la feria o del común de la BVM / para la memoria de santa Eulalia 1.ª orac. prop. y el resto de la feria o del común de mártires (para una virgen mártir) o de vírgenes (para una virgen); Pf. I o III Adv. o de la memoria.

LECC.: vol. **II**.

- **Is 48, 17-19.** *Si hubieras atendido a mis mandatos.*
- **Sal 1.** ℟. *El que te sigue, Señor, tendrá la luz de la vida.*
- **Mt 11, 16-19.** *No escuchan ni a Juan ni al Hijo del hombre.*

o bien: cf. vol. **IV**.

Liturgia de las Horas: oficio de feria o de una de las memorias.

Martirologio: elogs. del 11 de diciembre, pág. 714.

CALENDARIOS: Arzobispado Castrense-Ejército del Aire: Bienaventurada Virgen María de Loreto (S). **Hijos e Hijas de la Sagrada Familia:** (MO). **Jerez de la Frontera y Tarrasa:** Dedicación de la iglesia-catedral (F). **Oviedo:** Santa Eulalia de Mérida, virgen y mártir (F). **Coria-Cáceres y Mérida-Badajoz:** (MO). **Misioneras del Santísimo Sacramento y la Inmaculada:** Beata María Emilia Riquelme y Zayas, virgen (F). **Paúles e Hijas de la Caridad:** Beato Marco-Antonio Durando, presbítero (ML). **Servitas:** Beato Jerónimo de la ciudad «Sant'Angelo in Vado», presbítero (ML).

11 SÁBADO. *Hasta la Hora Nona:*

SÁBADO DE LA II SEMANA DE ADVIENTO o SAN DÁMASO I, papa, memoria libre

Misa de sábado (morado) o de la memoria (blanco).

MISAL: para el sábado ants. y oracs. props. / para la memoria 1.ª orac. prop. y el resto de la feria o del común de pastores (para un papa); Pf. I o III Adv. o de la memoria.

LECC.: vol. **II**.

- **Eclo 48, 1-4. 9-11b.** *Elías volverá de nuevo.*
- **Sal 79.** ℟. *Oh, Dios, restáuranos, que brille tu rostro y nos salve.*
- **Mt 17, 10-13.** *Elías ya ha venido y no lo reconocieron.*

o bien: cf. vol. **IV**.

Liturgia de las Horas: oficio de sábado o de la memoria.

Martirologio: elogs. del 12 de diciembre, pág. 715.

CALENDARIOS: Madrid y Getafe: Santa Maravillas de Jesús, virgen (F). **Carmelitas Descalzos:** (ML).
O. Cist.: Beato David de Himmerod, monje cisterciense (MO).
Oviedo: Bienaventurada Virgen María de Loreto (ML).
Santander: Bienaventurada Virgen María de Guadalupe (ML).
Canónigos Regulares de Letrán: San Vicelino, obispo (ML).

11 SÁBADO. *Después de la Hora Nona:*

TERCERA SEMANA DE ADVIENTO

Tercera semana del Salterio

Misa vespertina del III Domingo de Adviento «Gaudete» (morado o rosa).

Liturgia de las Horas: I Vísp. del oficio dominical. Comp. Dom. I.

12 ✠ III DOMINGO DE ADVIENTO «GAUDETE»

Misa del Domingo (morado o rosa).

MISAL: ants. y oracs. props., sin Gl., Cr., Pf. I o III Adv.

LECC.: vol. **I (C)**.

- **Sof 3, 14-18a.** *El Señor exulta y se alegra contigo.*
- **Salmo: Is 12, 2-6.** ℟. *Gritad jubilosos, porque es grande en medio de ti el Santo de Israel.*
- **Flp 4, 4-7.** *El Señor está cerca.*
- **Lc 3, 10-18.** *Y nosotros, ¿qué debemos hacer?*

El Señor se dirige a un resto creyente a través del profeta. Este resto es también el que responde con este salmo de Isaías. Nos sentimos resto con, no un resto sin, encerrado como gueto. Y desde la humildad y el servicio de querer caminar en compañía de muchos, pues solo así podremos anunciar al Señor a toda la tierra. «¿Qué debemos hacer?», podemos preguntarnos también nosotros: confiar y no temer. Solo la confianza en el Señor vence el miedo, una confianza que nos lleva a darle gracias cada vez que nos reunimos a rezar invocando su nombre.

◆ Hoy no se permiten otras celebraciones, tampoco la misa exequial.

Liturgia de las Horas: oficio dominical. Te Deum. Comp. Dom. II.

Martirologio: elogs. del 13 de diciembre, pág. 717.

CALENDARIOS: Santo Padre: Aniversario de la ordenación episcopal del papa León XIV (2014).
Segovia: Aniversario de la ordenación episcopal de Mons. Ángel Rubio Castro, obispo, emérito (2014).

Zamora: Aniversario de la ordenación episcopal de Mons. Fernando Valera Sánchez, obispo (2020).
Prelatura de la Santa Cruz y Opus Dei: Aniversario de la muerte de Mons. Javier Echevarría Rodríguez, prelado (2016).

13 LUNES. SANTA LUCÍA, virgen y mártir, m. obligatoria

Misa de la memoria (rojo).

MISAL: 1.ª orac. prop. y el resto del común de mártires (para una virgen mártir) o de vírgenes (para una virgen), Pf. I o III Adv. o de la memoria. Conveniente PE I.

LECC.: vol. **II**.

- **Num 24, 2-7. 15-17a.** *Avanza una estrella de Jacob.*
- **Sal 24.** ℟. *Señor, instrúyeme en tus sendas.*
- **Mt 21, 23-27.** *El bautismo de Juan ¿de dónde venía?*

o bien: cf. vol. **IV**.

Liturgia de las Horas: oficio de la memoria.

Martirologio: elogs. del 14 de diciembre, pág. 718.

CALENDARIOS: Hermanas Misioneras Clarisas del Santísimo Sacramento: Bienaventurada Virgen María de Guadalupe (S-trasladada).

14 MARTES. SAN JUAN DE LA CRUZ, presbítero y doctor de la Iglesia, memoria obligatoria

Misa de la memoria (blanco).

MISAL: ants. y oracs. props., Pf. I o III de Adviento o de la memoria.

LECC.: vol. **II**.

- **Sof 3, 1-2. 9-13.** *La salvación mesiánica será enviada a todos los pobres.*
- **Sal 33.** ℟. *El afligido invocó al Señor, y él lo escuchó.*
- **Mt 21, 28-32.** *Vino Juan y los pecadores le creyeron.*

o bien: cf. vol. **IV**.

Liturgia de las Horas: oficio de la memoria.

Martirologio: elogs. del 15 de diciembre, pág. 720.

CALENDARIOS: Carmelitas Descalzos: San Juan de la Cruz, presbítero y doctor de la Iglesia (S)**; Salamanca, Segovia y Carmelitas:** (F).
Oviedo: Aniversario de la ordenación episcopal de Mons. Jesús Sanz Montes, arzobispo (2003).

15 MIÉRCOLES DE LA III SEMANA DE ADVIENTO, feria

Misa de feria (morado).

MISAL: ants. y oracs. props., Pf. I o III Adv.

LECC.: vol. **II**.

- **Is 45, 6c-8. 18. 21b-25.** *Cielos, destilad desde lo alto.*
- **Sal 84.** ℟. *Cielos, destilad desde lo alto al Justo, las nubes lo derramen.*
- **Lc 7, 19-23.** *Anunciad a Juan lo que habéis visto y oído.*

Liturgia de las Horas: oficio de feria.

Martirologio: elogs. del 16 de diciembre, pág. 722.

CALENDARIOS: Huesca: San Úrbez, presbítero (MO). **Barbastro-Monzón:** (ML). **Alcalá de Henares:** San Urbicio, presbítero y eremita (ML). **León:** Traslación de las reliquias de san Isidoro, obispo y doctor de la Iglesia (ML). **Congregación del Oratorio:** Beato Antonio Grassi, presbítero (ML). **Servitas:** Beato Buenaventura de Pistoia, presbítero (ML). **Granada:** Aniversario de la ordenación episcopal de Mons. José María Gil Tamayo, arzobispo (2018). **Sevilla:** Aniversario de la ordenación episcopal de Mons. José Ángel Saiz Meneses, arzobispo (2001).

16 JUEVES DE LA III SEMANA DE ADVIENTO, feria

Misa de feria (morado).

MISAL: ants. y oracs. props., Pf. I o III Adv.

LECC.: vol. **II**.

- **Is 54, 1-10.** *Como a mujer abandonada te llama el Señor.*
- **Sal 29.** ℟. *Te ensalzaré, Señor, porque me has librado.*
- **Lc 7, 24-30.** *Juan es el mensajero que prepara el camino del Señor.*

Liturgia de las Horas: oficio de feria.

Martirologio: elogs. del 17 de diciembre, pág. 723.

CALENDARIOS: Barcelona, Tarragona y Urgel: San José Manyanet, presbítero (MO). **Gerona, San Feliu de Llobregat, Tarrasa y Vic:** (ML).

17 VIERNES DE LA III SEMANA DE ADVIENTO, feria

Las ferias del 17 al 24 de diciembre, inclusive, tienen la finalidad de preparar más directamente la Navidad (NUALC, 42).

Misa de feria-17 de diciembre (morado).

MISAL: ants. y oracs. props., Pf. II o IV Adv.

LECC.: vol. **II**.

- **Gen 49, 1-2. 8-10.** *No se apartará de Judá el cetro.*
- **Sal 71.** ℟. *En sus días florezca la justicia y la paz abunde eternamente.*
- **Mt 1, 1-17.** *Genealogía de Jesucristo, hijo de David.*

◆ A partir de hoy se omiten las lecturas y los formularios de misa de la III semana de Adviento y se toman las del día correspondiente del mes.

Liturgia de las Horas: oficio de feria-17 de diciembre, ant. Mag. «¡Oh, Sabiduría!».

Martirologio: elogs. del 18 de diciembre, pág. 725.

CALENDARIOS: Trinitarios: San Juan de Mata, presbítero (S).
San Sebastián: Aniversario de la ordenación episcopal de Mons. Fernando Prado Ayuso, obispo (2022).
Barcelona: Aniversario de la muerte del cardenal Ricardo Marìa Carles Gordó, arzobispo, emérito (2013).

18 SÁBADO. *Hasta la Hora Nona:*

SÁBADO DE LA III SEMANA DE ADVIENTO

Misa de sábado-18 de diciembre (morado).

MISAL: ants. y oracs. props., Pf. II o IV Adv.

LECC.: vol. **II**.

- **Jer 23, 5-8.** *Daré a David un vástago legítimo.*
- **Sal 71.** ℟. *En sus días florezca la justicia y la paz abunde eternamente.*
- **Mt 1, 18-24.** *Jesús nacerá de María, desposada con José, hijo de David.*

Liturgia de las Horas: oficio de sábado-18 de diciembre.

Martirologio: elogs. del 19 de diciembre, pág. 726.

CALENDARIOS: Madrid y Getafe: Nuestra Señora de la Esperanza. Recuerdo del título de la Virgen María. Toda la liturgia del día 18.

18 SÁBADO. *Después de la Hora Nona:*

IV DOMINGO DE ADVIENTO
Cuarta semana del Salterio

Misa vespertina del IV Domingo de Adviento (morado).

Liturgia de las Horas: I Vísp. del oficio dominical, ant. Mag. «¡Oh, Adonai!». Comp. Dom. I.

19 ✝ IV DOMINGO DE ADVIENTO

Misa del Domingo (morado).

MISAL: ants. y oracs. props., sin Gl., Cr., Pf. II o IV Adv.

LECC.: vol. **I (C)**.

- **Miq 5, 1-4a.** *De ti voy a sacar al gobernador de Israel.*
- **Sal 79.** ℟. *Oh, Dios, restáuranos, que brille tu rostro y nos salve.*
- **Heb 10, 5-10.** *He aquí que vengo para hacer tu voluntad.*
- **Lc 1, 39-45.** *¿Quién soy yo para que me visite la madre de mi Señor?*

Las lecturas tienen forma de diálogo. De Dios a través del profeta con la pequeña aldea de Belén. Jesús nos enseña cómo tenemos que dar culto a Dios: ofreciéndonos nosotros mismos. El diálogo de dos mujeres que sienten a sus criaturas en sus vientres describe todo el amor por la vida como don de Dios que recorre la Biblia, y allí en donde brota y late la vida humana está la presencia de Dios con todo su misterio. En el diálogo de estas dos mujeres se refleja la esperanza en un Dios que actúa y se manifiesta con signos humildes y nos invita a servir a los demás.

◆ Hoy no se permiten otras celebraciones, tampoco la misa exequial.

Liturgia de las Horas: oficio dominical. Te Deum. Ant. Mag. «¡Oh, Renuevo!». Comp. Dom. II.

Martirologio: elogs. del 20 de diciembre, pág. 727.

20 LUNES DE LA IV SEMANA DE ADVIENTO, feria

Misa de feria-20 de diciembre (morado).

MISAL: ants. y oracs. props., Pf. II o IV Adv.

LECC.: vol. **II**.

- **Is 7, 10-14.** *Mirad: la virgen está encinta.*
- **Sal 23.** ℟. *Va a entrar el Señor; él es el Rey de la gloria.*
- **Lc 1, 26-38.** *Concebirás en tu vientre y darás a luz un hijo.*

Liturgia de las Horas: oficio de feria-20 de diciembre, ant. Mag. «¡Oh, Llave!».

Martirologio: elogs. del 21 de diciembre, pág. 728.

CALENDARIOS: Barcelona: Aniversario de la ordenación episcopal de Mons. Javier Vilanova Pellisa, obispo auxiliar (2020).
Toledo: Aniversario de la ordenación episcopal de Mons. Braulio Rodríguez Plaza, arzobispo, emérito (1987).

21 MARTES DE LA IV SEMANA DE ADVIENTO, feria o SAN PEDRO CANISIO, presbítero y doctor de la Iglesia, conmemoración

Misa de feria-21 de diciembre (morado).

MISAL: ants. y oracs. props. [para la conm.: 1.ª orac. prop. y el resto de la feria], Pf. II o IV de Adv.

LECC.: vol. **II**.

- **Cant 2, 8-14.** *He aquí mi amado, llega saltando por los montes.*
  o bien: **Sof 3, 14-18a.** *El rey de Israel, el Señor, está en medio de ti.*
- **Sal 32.** ℟. *Aclamad, justos, al Señor; cantadle un cántico nuevo.*
- **Lc 1, 39-45.** *¿Quién soy yo para que me visite la madre de mi Señor?*

Liturgia de las Horas: oficio de feria-21 de diciembre o de la conmemoración, ant. Mag. «¡Oh, Sol!».

Martirologio: elogs. del 22 de diciembre, pág. 729.

22 MIÉRCOLES DE LA IV SEMANA DE ADVIENTO, feria

Misa de feria-22 de diciembre (morado).

MISAL: ants. y oracs. props., Pf. II o IV Adv.

LECC.: vol. **II**.

- **1 Sam 1, 24-28.** *Ana da gracias por el nacimiento de Samuel.*
- **Salmo: 1 Sam 2, 1-8.** ℟. *Mi corazón se regocija en el Señor, mi Salvador.*
- **Lc 1, 46-56.** *El Poderoso ha hecho obras grandes en mí.*

Liturgia de las Horas: oficio de feria-22 de diciembre, ant. Mag. «¡Oh, Rey!».

Martirologio: elogs. del 23 de diciembre, pág. 730.

CALENDARIOS: Guadix: Aniversario de la ordenación episcopal de Mons. Francisco Jesús Orozco Mengíbar, obispo (2018).

23 JUEVES DE LA IV SEMANA DE ADVIENTO, feria o SAN JUAN DE KETY, presbítero, conmemoración

Misa de feria-23 de diciembre (morado).

MISAL: ants. y oracs. props. [para la conm.: 1.ª orac. prop. y el resto de la feria], Pf. II o IV de Adv.

LECC.: vol. **II**.

- **Mal 3, 1-4. 23-24.** *Os envío al profeta Elías, antes de que venga el Día del Señor.*
- **Sal 24.** ℟. *Levantaos, alzad la cabeza; se acerca vuestra liberación.*
- **Lc 1, 57-66.** *Nacimiento de Juan Bautista.*

Liturgia de las Horas: oficio de feria-23 de diciembre o de la conmemoración, ant. Mag. «¡Oh, Emmanuel!».

Martirologio: elogs. del 24 de diciembre, pág. 732.

24 VIERNES. *Hasta la Hora Nona (en que termina el Adviento):*

VIERNES DE LA IV SEMANA DE ADVIENTO, feria

Misa de feria-24 de diciembre (morado).

MISAL: ants. y oracs. props., Pf. II o IV Adv.

LECC.: vol. **II**.

- **2 Sam 7, 1-5. 8b-12. 14a. 16.** *El reino de David se mantendrá siempre firme ante el Señor.*
- **Sal 88.** ℟. *Cantaré eternamente tus misericordias, Señor.*
- **Lc 1, 67-79.** *Nos visitará el Sol que nace de lo alto.*

Liturgia de las Horas: oficio de feria-24 de diciembre.

Martirologio: elogs. del 25 de diciembre, pág. 733.

TERMINA EL TIEMPO DE ADVIENTO

24 VIERNES. *Después de la Hora Nona:*

COMIENZA EL TIEMPO DE NAVIDAD Y LA OCTAVA DE LA NATIVIDAD DEL SEÑOR

SOLEMNIDAD DE LA NATIVIDAD DEL SEÑOR

— Todos los sacerdotes pueden celebrar o concelebrar tres misas, con tal que se celebren a su tiempo: medianoche, aurora y día.

— Los que celebran solo una misa, dicen la que corresponda a la hora del día.

— El sacerdote que hoy celebra tres misas puede percibir tres estipendios (c. 951, 1).

24 VIERNES *por la tarde:*

Misa de la vigilia (blanco).

MISAL: ants. y oracs. props., Gl., Cr. (a las palabras «Y por obra…», todos se arrodillan), Pf. Nav., embolismos props. en las PP. EE. No se puede decir la PE IV.

LECC.: vol. **I (C)**.

- **Is 62, 1-5.** *El Señor te prefiere a ti.*
- **Sal 88.** ℟. *Cantaré eternamente las misericordias del Señor.*
- **Hch 13, 16-17. 22-25.** *Testimonio de Pablo sobre Cristo, hijo de David.*
- **Mt 1, 1-25.** *Genealogía de Jesucristo, Hijo de David.*

Liturgia de las Horas: I Vísp. de la Natividad del Señor. Comp. Dom. I o II.

- La bendición del belén colocado en la iglesia puede hacerse al final de las Vísperas o al final de la misa de la noche (cf. *Bendicional*, nn. 1245 y ss.).
- Al iniciarse las fiestas de Navidad, puede bendecirse el árbol adornado para este tiempo (cf. *Bendicional*, nn. 1272 y ss.).

25 SÁBADO. Misa a medianoche:

Misa de medianoche (blanco).

MISAL: ants. y oracs. props., Gl., Cr. (a las palabras «Y por obra…», todos se arrodillan), Pf. Nav., embolismos props. en las PP. EE. No se puede decir la PE IV.

LECC.: vol. **I (C)**.

- **Is 9, 1-6.** *Un hijo se nos ha dado.*
- **Sal 95.** ℟. *Hoy nos ha nacido un Salvador: el Mesías, el Señor.*
- **Tit 2, 11-14.** *Se ha manifestado la gracia de Dios para todos los hombres.*
- **Lc 2, 1-14.** *Hoy os ha nacido un Salvador.*

En la lectura de Isaías se anuncia el nacimiento de un niño que se presenta como signo de luz y paz en medio de la oscuridad de la guerra. Es el contraste entre la paz impuesta por Augusto y la paz que traerá este niño nacido pobre en Belén. Esta paz de Dios no viene impuesta por ejércitos, sino que es anunciada por los ángeles, los mensajeros celestes, que anuncian el nacimiento a gente pobre y humilde. Esta gloria divina que produce este canto de alabanza celestial es el germen de la verdadera paz. Nos unimos a este canto celestial deseando «una vida sobria, justa y piadosa». Jesús es nuestra paz y la fuente de nuestra alegría.

◆ Tras el saludo inicial de la misa, el celebrante u otro ministro puede proclamar el anuncio del nacimiento del Salvador (véase pág. 391).

LITURGIA DE LAS HORAS: conviene celebrar antes de la misa una Vigilia solemne con el Oficio de lectura.

◆ No celebran Completas los que participan en esta vigilia.

◆ La adecuación de las Horas del Oficio con el tiempo real impide la celebración de Laudes inmediatamente después de la misa de medianoche.

Misa a la aurora:

MISA de la aurora (blanco).

MISAL: ants. y oracs. props., Gl., Cr. (a las palabras «Y por obra…», todos se arrodillan), Pf. Nav., embolismos props. en las PP. EE. No se puede decir la PE IV.

LECC.: vol. **I (C)**.

- **Is 62, 11-12.** *Mira a tu salvador, que llega.*
- **Sal 96.** ℟. *Hoy brillará una luz sobre nosotros, porque nos ha nacido el Señor.*
- **Tit 3, 4-7.** *Según su propia misericordia, nos salvó.*
- **Lc 2, 15-20.** *Los pastores encontraron a María y a José y al niño.*

Misa del día:

Misa del día (blanco).

MISAL: ants. y oracs. props., Gl., Cr. (a las palabras «Y por obra…», todos se arrodillan), Pf. Nav., embolismos props. en las PP. EE. No se puede decir la PE IV.

LECC.: vol. **I (C)**.

- **Is 52, 7-10.** *Verán los confines de la tierra la salvación de nuestro Dios.*
- **Sal 97.** ℟. *Los confines de la tierra han contemplado la salvación de nuestro Dios.*
- **Heb 1, 1-6.** *Dios nos ha hablado por el Hijo.*
- **Jn 1, 1-18.** *El Verbo se hizo carne y habitó entre nosotros.*

Este gran himno inspirado que nos presenta el Evangelio nos habla del verdadero origen de Jesús. Él es la manifestación del reinado de Dios que llega a los confines de la tierra. Es el «Verbo», la palabra de Dios que actúa, que salva. De él proviene todo y por eso él es la verdadera tienda del encuentro que acampó entre nosotros, es el templo de Dios en nuestro mundo. Y podemos entrar en este templo para conocernos mejor. Somos hijos a través del Hijo que se ha hecho uno de nosotros, de nuestra carne. Jesús es así nuestro hermano mayor que está desde siempre junto al Padre y nos tiene junto a él en su designio de amor.

- Los fieles que hubiesen comulgado en la misa de medianoche pueden volver a hacerlo en la misa del día.
- Hoy no se permiten otras celebraciones, tampoco la misa exequial.

Liturgia de las Horas: oficio de la solemnidad. Te Deum. Comp. Dom. I o II.

Martirologio: elog. prop. de la fiesta de la Sagrada Familia, pág. 43, y elogs. del 26 de diciembre, pág. 735.

Primera semana del Salterio

26 ✝ DOMINGO. SAGRADA FAMILIA: JESÚS, MARÍA Y JOSÉ, fiesta

Fiesta de la Sagrada Familia, Jesús, María y José, desde la que se proponen santísimos ejemplos a las familias cristianas y se invocan los auxilios oportunos (elog. del Martirologio Romano).

MISA de la fiesta (blanco).

MISAL: ants. y oracs. props., Gl., Cr., Pf. Nav., embolismos props. de la Octava en las PP. EE. No se puede decir la PE IV.

LECC.: vol. **I (C)**.

- **Eclo 3, 2-6. 12-14.** *Quien teme al Señor honrará a sus padres.*
- **Sal 127.** ℟. *Dichosos los que temen al Señor y siguen sus caminos.*
- **Col 3, 12-21.** *La vida de familia en el Señor.*
- **Lc 2, 41-52.** *Los padres de Jesús lo encontraron en medio de los maestros.*

Lecturas alternativas para el presente año C:

- **1 Sam 1, 20-22. 24-28.** *Samuel queda cedido al Señor de por vida.*
- **Sal 83.** ℟. *¡Dichosos los que viven en tu casa, Señor!*
- **1 Jn 3, 1-2. 21-24.** *Somos llamados hijos de Dios, pues ¡lo somos!*

Honrar desde el amor a los padres es un mandamiento de Dios que está escrito en nuestro corazón, pues la providencia divina se manifiesta en la familia. Las primeras comunidades estaban en las casas familiares que se ensanchaban acogiendo a otras familias: amor y autoridad son los dos pilares de la fraternidad cristiana. Jesús vivió bajo la autoridad de José y María, y esto nos muestra que la familia está dentro del plan de Dios desde la creación; porque Dios nos ha creado así: capaces de amar. El drama de tantos que tienen esta imagen del amor de Dios distorsionada por malas experiencias o por el mismo ambiente en el que vivimos nos interpela.

- JORNADA DE LA SAGRADA FAMILIA (pontificia y dependiente de la CEE): Liturgia del día, alusión en la mon. de entrada y en la hom., intención en la orac. univ.
- Hoy no se permiten las misas de difuntos, excepto la exequial.

LITURGIA DE LAS HORAS: oficio de la fiesta. Te Deum. Comp. Dom. II.

Martirologio: elogs. del 27 de diciembre, pág. 736.

CALENDARIOS: Hijos e Hijas de la Sagrada Familia, Siervas de San José y Terciarias Capuchinas de la Sagrada Familia: Sagrada Familia: Jesús, María y José (S).

27 LUNES. SAN JUAN, apóstol y evangelista, fiesta

Fiesta de san Juan, apóstol y evangelista, hijo de Zebedeo, que junto con su hermano Santiago y con Pedro fue testigo de la transfiguración y de la pasión del Señor, y al pie de la cruz recibió de él a María como madre. En su evangelio y en otros escritos se muestra como teólogo, habiendo contemplado la gloria del Verbo encarnado y anunciando lo que vio (elog. del Martirologio Romano).

Misa de la fiesta (blanco).

MISAL: ants. y oracs. props., Gl., Pf. Nav., embolismos props. de la Octava en las PP. EE. Conveniente PE I. No se puede decir la PE IV.

LECC.: vol. **IV**.

- **1 Jn 1, 1-4.** *Eso que hemos visto y oído os lo anunciamos.*
- **Sal 96.** ℟. *Alegraos, justos, con el Señor.*
- **Jn 20, 1a. 2-8.** *El otro discípulo corría más que Pedro; se adelantó y llegó primero al sepulcro.*

◆ Hoy no se permiten las misas de difuntos, excepto la exequial.

Liturgia de las Horas: oficio de la fiesta. Te Deum. Vísp. como II Vísp. del día 25 y props. Comp. Dom. I o II.

Martirologio: elogs. del 28 de diciembre, pág. 737.

CALENDARIOS: Religiosas Auxiliares Parroquiales de Cristo Sacerdote: (S).
Barcelona: Aniversario de la ordenación episcopal del cardenal Lluís Martínez Sistach, arzobispo, emérito (1987).
Huelva: Aniversario de la ordenación episcopal de Mons. José Vilaplana Blasco, obispo, emérito (1984).

28 MARTES. LOS SANTOS INOCENTES, mártires, fiesta

Fiesta de los Santos Inocentes, mártires, niños que fueron ejecutados en Belén de Judea por el impío rey Herodes, para que pereciera con ellos el niño Jesús, a quien habían adorado los magos. Fueron honrados como mártires desde los primeros siglos de la Iglesia, primicia de todos los que habían de derramar su sangre por Dios y el Cordero (elog. del Martirologio Romano).

Misa de la fiesta (rojo).

MISAL: ants. y oracs. props., Gl., Pf. Nav., embolismos props. de la Octava en las PP. EE. No se puede decir la PE IV.

LECC.: vol. **IV**.

- **1 Jn 1, 5 — 2, 2.** *La sangre de Jesús nos limpia de todo pecado.*
- **Sal 123.** ℟. *Hemos salvado la vida, como un pájaro de la trampa del cazador.*
- **Mt 2, 13-18.** *Herodes mató a todos los niños en Belén.*

◆ Hoy no se permiten las misas de difuntos, excepto la exequial.

Liturgia de las Horas: oficio de la fiesta. Te Deum. Vísp. como II Vísp. del día 25 y props. Comp. Dom. I o II.

Martirologio: elogs. del 29 de diciembre, pág. 738.

29 MIÉRCOLES. DÍA V DENTRO DE LA OCTAVA DE LA NATIVIDAD DEL SEÑOR o SANTO TOMÁS BECKET, obispo y mártir, conmemoración

Misa del día V dentro de la Octava (blanco).

MISAL: ants. y oracs. props. [para la conm. 1.ª orac. prop. y el resto del día], Gl., Pf. Nav., embolismos props. de la Octava en las PP. EE. No se puede decir la PE IV.

LECC.: vol. **II**.

- **1 Jn 2, 3-11.** *Quien ama a su hermano permanece en la luz.*
- **Sal 95.** ℟. *Alégrese el cielo, goce la tierra.*
- **Lc 2, 22-35.** *Luz para alumbrar a las naciones.*

◆ Hoy no se permiten las misas de difuntos, excepto la exequial y en el primer aniversario.

Liturgia de las Horas: oficio del día 29; se puede hacer la conmemoración. Te Deum. Vísp. como II Vísp. del día 25 y props. Comp. Dom. I o II.

Martirologio: elogs. del 30 de diciembre, pág. 740.

30 JUEVES. DÍA VI DENTRO DE LA OCTAVA DE LA NATIVIDAD DEL SEÑOR

Misa del día VI dentro de la Octava (blanco).

MISAL: ants. y oracs. props., Gl., Pf. Nav., embolismos props. de la Octava en las PP. EE. No se puede decir la PE IV.

LECC.: vol. **II**.

- **1 Jn 2, 12-17.** *El que hace la voluntad de Dios permanece para siempre.*
- **Sal 95.** ℟. *Alégrese el cielo, goce la tierra.*
- **Lc 2, 36-40.** *Hablaba del niño a todos los que aguardaban la liberación de Jerusalén.*

◆ Hoy no se permiten las misas de difuntos, excepto la exequial y en el primer aniversario.

Liturgia de las Horas: oficio del día 30. Te Deum. Vísp. como II Vísp. del día 25 y props. Comp. Dom. I o II.

Martirologio: elogs. del 31 de diciembre, pág. 741.

CALENDARIOS: Bilbao: Dedicación de la iglesia-catedral (F).

31 VIERNES. *Hasta la Hora Nona:*

DÍA VII DENTRO DE LA OCTAVA DE LA NATIVIDAD DEL SEÑOR o SAN SILVESTRE I, papa, conmemoración

MISA del día VII dentro de la Octava (blanco).

MISAL: ants. y oracs. props. [para la conm. 1.ª orac. prop. y el resto de la feria], Gl., Pf. Nav., embolismos props. de la Octava en las PP. EE. No se puede decir la PE IV.

LECC.: vol. **II**.

- **1 Jn 2, 18-21.** *Estáis ungidos por el Santo, y todos vosotros lo conocéis.*
- **Sal 95.** ℟. *Alégrese el cielo, goce la tierra.*
- **Jn 1, 1-18.** *El Verbo se hizo carne.*

◆ Hoy no se permiten las misas de difuntos, excepto la exequial y en el primer aniversario.

LITURGIA DE LAS HORAS: oficio del día 31; se puede hacer la conmemoración. Te Deum.

MARTIROLOGIO: elogs. del 1 de enero, pág. 87.

31 VIERNES. *Después de la Hora Nona:*

MISA vespertina de la solemnidad de santa María, Madre de Dios (blanco).

Liturgia de las Horas: I Vísp. del oficio de la solemnidad. Comp. Dom. I o II.

ANUNCIO DEL NACIMIENTO DEL SALVADOR

25 de diciembre – Misa de medianoche

Tras el saludo inicial, el celebrante u otro ministro puede proclamar la lectura del Martirologio desde el ambón o un atril:

Pasados innumerables siglos desde la creación del mundo, cuando en el principio Dios creó el cielo y la tierra y formó al hombre a su imagen; después también de muchos siglos, desde que el Altísimo pusiera su arco en las nubes tras el diluvio como signo de alianza y de paz; veintiún siglos después de la emigración de Abrahán, nuestro padre en la fe, de Ur de Caldea; trece siglos después de la salida del pueblo de Israel de Egipto bajo la guía de Moisés; cerca de mil años después de que David fuera ungido como rey; en la semana sesenta y cinco según la profecía de Daniel; en la Olimpíada ciento noventa y cuatro, el año setecientos cincuenta y dos de la fundación de la Urbe, el año cuarenta y dos del imperio de César Octavio Augusto; estando todo el orbe en paz, Jesucristo, Dios eterno e Hijo del eterno Padre, queriendo consagrar el mundo con su piadosísima venida, concebido del Espíritu Santo, nueve meses después de su concepción, nace en Belén de Judea, hecho hombre, de María Virgen: la Natividad de nuestro Señor Jesucristo según la carne.

ANUNCIO DE LAS FIESTAS MÓVILES DEL AÑO

6 de enero de 2027

De acuerdo a los usos del lugar y tras el canto del Evangelio, un diácono u otro ministro subirá al ambón y desde allí anunciará al pueblo la relación de fiestas móviles del año en curso:

Queridos hermanos:

La gloria del Señor se ha manifestado y se continuará manifestando entre nosotros, hasta el día de su retorno glorioso. En la sucesión de las diversas fiestas y solemnidades del tiempo, recordamos y vivimos los misterios de la salvación. Centro de todo el año litúrgico es el Triduo pascual del Señor crucificado, sepultado y resucitado, que este año culminará en la noche santa de Pascua que, con gozo, celebraremos el día 28 de marzo. Cada domingo, Pascua semanal, la santa Iglesia hará presente este mismo acontecimiento, en el cual Cristo ha vencido al pecado y la muerte.

De la Pascua fluyen, como de su manantial, todos los demás días santos: el Miércoles de Ceniza, comienzo de la Cuaresma, que celebraremos el día 10 de febrero. La Ascensión del Señor, que este año será el 9 de mayo. El Domingo de Pentecostés, que este año coincidirá con el día 17 de mayo. El primer domingo de Adviento, que celebraremos el día 28 de noviembre.

También en las fiestas de la Virgen María, Madre de Dios, de los apóstoles, de los santos y en la conmemoración de todos los fieles difuntos, la Iglesia, peregrina en la tierra, proclama la Pascua de su Señor.

A él, el Cristo glorioso, el que es, el que era y ha de venir, al que es Señor del tiempo y de la historia, el honor y la gloria por los siglos de los siglos.

ÍNDICE

INTRODUCCIÓN

Presentación 3
El Año Litúrgico y el Calendario 5
Libros que se utilizan durante este año 10
Tabla de los días litúrgicos 11
Misas rituales, por diversas necesidades y votivas 13
Misas de difuntos 14
Calendario de Jornadas y Colectas en España 15
Días de penitencia 18
Signos, siglas y abreviaturas 19
Celebraciones movibles año 2025-2026 22
Fiestas de precepto en España 22

CALENDARIO 2026-2027

Tiempo de Adviento 25
Tiempo de Navidad 46
Tiempo ordinario (1.ª parte) 66
Tiempo de Cuaresma 95
Semana Santa y Triduo pascual 129
Tiempo pascual 144
Tiempo ordinario (2.ª parte) 193

CALENDARIO 2027-2028

Tiempo de Adviento 363
Tiempo de Navidad 382

APÉNDICE

Anuncio del Nacimiento del Salvador 390
Anuncio de las fiestas móviles del año 390

MISAS DE LA BIENAVENTURADA VIRGEN MARÍA



MISAL

Incluye el Ordinario de la Misa

Encuadernación: símil piel

Formato: 18,5 x 26,5 cm

Páginas: 432

LECCIONARIO

Encuadernación: símil piel

Formato: 18,5 x 26,5 cm

Páginas: 236

Estos dos volúmenes (Misal y Leccionario) se venden juntos e inseparablemente

ISBN: 978-84-17459-67-3

PVP 80 €

La Comisión Episcopal para la Liturgia ofrece la versión actualizada de las *Misas de la bienaventurada Virgen María, Misal y Leccionario* con las nuevas traducciones de las oraciones del *Misal Romano* y las lecturas del *Leccionario de la Misa*, conforme a la versión oficial de la *Sagrada Biblia de la Conferencia Episcopal Española*, aprobada por el episcopado español para ser utilizada en los libros litúrgicos.

Se incluyen todos los textos de la bienaventurada Virgen María del *Misal Romano*.

MISAL ROMANO
Y LECCIONARIO DE LA MISA
Edición *MINOR*



Leccionario volumen I

Contiene los textos litúrgicos de la edición oficial en vigor de los leccionarios dominicales, las fiestas y solemnidades de las misas de los santos y otras misas en anexo (un formulario paras las ferias de los tiempos, comunes para las misas de los santos, misas votivas y todas las lecturas de las misas de difuntos).

Leccionario volumen II

Contiene los textos litúrgicos para las ferias de los tiempos de Adviento, Navidad, Cuaresma, Pascua y tiempo ordinario. También se incluyen aquellas memorias del propio de los santos cuya lectura es obligatoria.



Misal Romano *Minor*

Contiene los textos litúrgicos de la edición oficial en vigor del *Misal Romano*, a excepción del apéndice con los textos musicalizados.

Encuadernación: símil piel
Formato: 15,5 x 22 cm
Páginas:

- Misal: 1212
- Leccionario vol. I: 1008
- Leccionario vol. II: 1326

PVP:

- Misal *minor*: 75 €
- Leccionario vol. I: 60 €
- Leccionario vol. II: 60 €

Misal: ISBN: 978-84-17459-06-2
Lecc. vol. I: ISBN: 978-84-17459-12-3
Lecc. vol. II: ISBN: 978-84-17459-76-5

MISAL ROMANO
PARA LOS FIELES

Versión actualizada del *Misal Romano* para uso de los fieles, con la eucología y las lecturas para cada día del año litúrgico.

Este subsidio quiere ser una ayuda para el pueblo de Dios. Con cada uno de estos dos ejemplares, más manejables, podrán gustar y contemplar toda esa riqueza que la liturgia diaria nos ofrece para alimento de nuestra oración personal.

Esta publicación no está pensada para la celebración —para esto están disponibles las ediciones *minor* de los libros litúrgicos—, pero será una ayuda valiosa para todos, de manera especial para aquellos que ejercen algún ministerio en la liturgia: lectores, acólitos, salmistas, directores del canto; también para los catequistas.

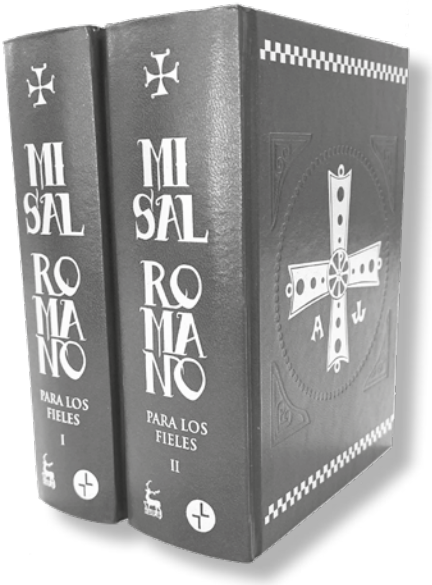

Volumen I

Contiene los textos litúrgicos para los tiempos fuertes, Propio de los santos correspondiente a los tiempos fuertes, misas comunes y misas de difuntos.

Volumen II

Contiene los textos litúrgicos para el tiempo ordinario, Propio de los santos correspondiente al tiempo ordinario, misas comunes, misas votivas y misas de difuntos.

Incluye estuche y subsidio con el Ordinario de la misa en latín, inglés, francés e italiano.

Formato: 13 x 18 cm

Páginas:

- Volumen I: 1660
- Volumen II: 2050

PVP:

- Volumen I: 50 €
- Volumen II: 50 €

Volumen I ISBN: 978-84-17459-44-4
Volumen II ISBN: 978-84-17459-45-1

BAC

LIBROS LITÚRGICOS
Conferencia Episcopal Española

MÚSICA LITÚRGICA
ALABAD AL SEÑOR

- ALABAD AL SEÑOR I. LIBRO DEL SALMISTA: con las partituras que podrá utilizar el salmista durante todos los domingos, fiestas del Señor y solemnidades del Propio de los santos.

Formato: 21 x 29,7 cm
Encuadernación: cartoné
Páginas: 256
PVP: 35 €
ISBN: 978-84-17459-53-6



- ALABAD AL SEÑOR I. LIBRO DEL ORGANISTA: con las partituras que podrá utilizar el organista para el acompañamiento durante todos los domingos, fiestas del Señor y solemnidades del Propio de los santos.

Formato: 21 x 29,7 cm
Encuadernación: espiral
Páginas: 452
PVP: 30 €
ISBN: 978-84-17459-54-3



- ALABAD AL SEÑOR II. LIBRO DEL ORGANISTA: con las partituras que podrá utilizar el organista para el acompañamiento durante las ferias y fiestas para la celebración eucarística.

Formato: 21 x 29,7 cm
Encuadernación: espiral
Páginas: 304
PVP: 30 €
ISBN: 978-84-17459-87-1



RITUALES

La Comisión Episcopal para la Liturgia ofrece la versión actualizada de los siguientes rituales: *Ritual de exequias*; *Ritual de la sagrada comunión y del culto a la eucaristía fuera de la misa; Ritual de la profesión religiosa, Ritual de la consagración de vírgenes y Ritual de la bendición del abad o de la abadesa* con las nuevas traducciones de las oraciones del *Misal Romano* y las lecturas del *Leccionario de la Misa*, conforme a la versión oficial de la *Sagrada Biblia de la Conferencia Episcopal Española*, aprobada por el episcopado español para ser utilizada en los libros litúrgicos.

RITUAL DE EXEQUIAS



La Comisión Episcopal para la Liturgia ofrece la 3.ª edición del *Ritual de exequias*.

En esta edición se han revisado los textos del Ritual anterior para ofrecer una mejor organización y facilidad de uso. También han sido revisados y actualizados en cuanto al lenguaje y la expresión los textos de las moniciones, peticiones y demás contenido para las diversas celebraciones.

Sin ser un libro completamente nuevo es necesario conocerlo, estudiarlo y utilizarlo adecuadamente, para lo cual se ha compuesto, como pequeña contribución, el suplemento con los *Materiales para la presentación de la tercera edición en español del Ritual de exequias*.

RITUAL DE EXEQUIAS

Encuadernación: símil piel

Formato: 15,5 x 22 cm

Páginas: 470

MATERIAL PARA LA PRESENTACIÓN DE LA TERCERA EDICIÓN EN ESPAÑOL DEL RITUAL DE EXEQUIAS

Encuadernación: grapa

Formato: 15,5 x 22 cm

Páginas: 60

PVP 46 €

Estos dos volúmenes (Ritual y Subsidio) se venden juntos e inseparablemente

ISBN: 978-84-17459-70-3



RITUAL DE LA SAGRADA COMUNIÓN Y DEL CULTO A LA EUCARISTÍA FUERA DE LA MISA

Junto con el *Ritual* se ofrece el subsidio *La exposición de la sagrada eucaristía. Fundamentos, sugerencias y materiales*. En este libro se ofrecen unas reflexiones teológico-litúrgicas, acompañadas de sugerencias de tipo ritual y, además, 82 celebraciones para los diferentes tiempos litúrgicos y las principales celebraciones del año.

RITUAL DE LA SAGRADA COMUNIÓN Y DEL CULTO A LA EUCARISTÍA FUERA DE LA MISA

Formato: 18,5 x 26,5 cm

Páginas: 176

LA EXPOSICIÓN DE LA SAGRADA EUCARISTÍA. FUNDAMENTOS, SUGERENCIAS Y MATERIALES

Formato: 18,5 x 26,5 cm

Páginas: 330

Estos dos volúmenes (Ritual y Subsidio) se venden juntos e inseparablemente

ISBN: 978-84-17459-70-3

PVP 75 €

SUPLEMENTO PARA LA LITURGIA DE LAS HORAS

PROPIO DE LOS SANTOS



Con la publicación de este suplemento para la Liturgia de las Horas que contiene los textos de las memorias de los santos que han sido aprobados por el Dicasterio para el Culto Divino y la Disciplina de los Sacramentos, con posterioridad a la primera impresión de Libros Litúrgicos (2010), se ofrece la posibilidad de utilizarlos en el rezo de las Horas del Oficio Divino.

Formato: 10,4 x 17 cm

Páginas: 44

PVP: 3 €

ISBN: 978-84-17459-69-7

LA HORA DE JESÚS

CELEBRACIONES DE SEMANA SANTA

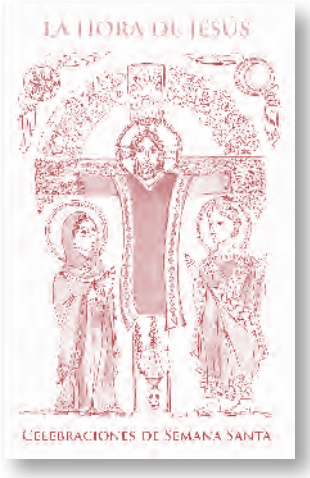

Subsidio para la preparación, meditación y celebración de la Semana Santa y el Triduo pascual para ministros y fieles.

Contiene los textos litúrgicos de las ediciones oficiales en vigor del *Misal Romano*, *Leccionario de la misa* y *Liturgia de las Horas*; también incluye textos tomados del *Libro de la sede* en su última edición.

Formato: 11 x 17,4 cm

Encuadernación: cartoné

Páginas: 508

PVP: 12 €

ISBN: 978-84-17459-05-5

PREPARAR Y CELEBRAR EL MATRIMONIO EN LA IGLESIA

Guía para comprender y vivir el sacramento del matrimonio

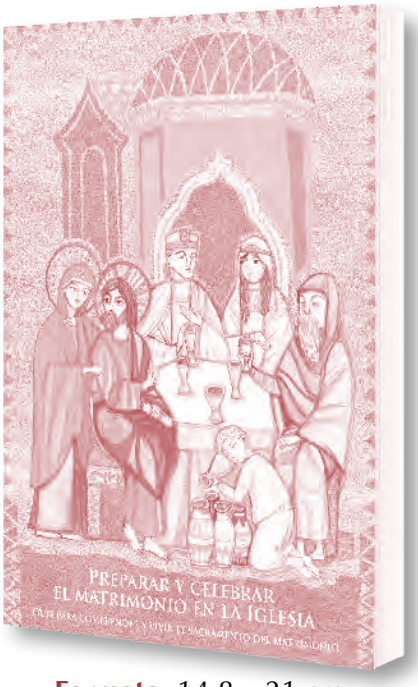

Esta guía elaborada por la Comisión Episcopal para la Liturgia y la Subcomisión Episcopal para la Familia y Defensa de la Vida, es una ayuda para preparar y celebrar adecuadamente el sacramento del matrimonio, de forma que los novios puedan vivirlo en plenitud.

Este subsidio recorre las partes fundamentales de la celebración del sacramento, ofrece los diferentes textos litúrgicos para preparar el rito y, además, presenta unas orientaciones sobre la preparación de la ceremonia en todos los aspectos.

Es una guía muy útil para trabajar en los cursillos prematrimoniales. También para ayudar a los novios a comprender mejor el sacramento que van a celebrar.

Formato: 14,8 x 21 cm

Características:

- 120 páginas
- Papel ahuesado
- Encuadernación rústica

ISBN: 978-84-17459-88-8

PVP
5 €

INFORMACIÓN Y PEDIDOS

Libros Litúrgicos
Edificio «Sedes Sapientiae». C/ Manuel Uribe, 4 - 28033 Madrid
Tel.: 91 171 74 31 - pedidos@edicionescee.es - www.bac-editorial.es

A la venta en librerías diocesanas y demás lugares habituales

EL AÑO LITÚRGICO PREDICADO POR BENEDICTO XVI

CICLO B



Además de por su talla teológica y su altura humana, Joseph Ratzinger será recordado sin duda por sus predicaciones. Ya antes de ser elegido papa, sus homilías eran piezas magistrales de acercamiento a los textos bíblicos, partiendo de los preguntas y problemas del hombre actual. Como papa, su estilo ha ascendido aún más, al ensancharse su corazón de predicador con las experiencias más universales del ministerio petrino.

Este libro ofrece todas las homilías de Benedicto XVI que conservamos para el año litúrgico correspondiente al ciclo B.

Encuadernación: rústica

Formato: 13,5 x 20,5 cm

Páginas: 472

PVP: 22 €

- **Envío gratuito en España**
- **5% de descuento para compras en la web**

www.bac-editorial.es

Biblioteca de Autores Cristianos

CONFERENCIA EPISCOPAL ESPAÑOLA
Secretariado de la Comisión Episcopal para la Liturgia

Salmos responsoriales
y sugerencias de cantos

para los Domingos y Solemnidades del año litúrgico 2026-2027



CONFERENCIA EPISCOPAL ESPAÑOLA
Secretariado de la Comisión Episcopal para la Liturgia

SALMOS RESPONSORIALES
y sugerencias de cantos

para los Domingos y Solemnidades del año litúrgico 2026-2027

LIBROS
LITÚRGICOS
Conferencia Episcopal Española

Este subsidio litúrgico ha sido elaborado
por el Secretariado de la Comisión Episcopal para la Liturgia
de la Conferencia Episcopal Española.

© CONFERENCIA EPISCOPAL ESPAÑOLA

No está permitida, sin la autorización escrita de los titulares del copyright, bajo las sanciones establecidas en las leyes, la reproducción parcial o total de esta obra por cualquier medio o procedimiento, comprendidos la reprografía y el tratamiento informático.

Edita: Libros Litúrgicos
Edificio «Sedes Sapientiae». C/ Manuel Uribe, 4 - 28033 Madrid (España)
Julio de 2026

ISBN: 979-13-88275-00-5
Depósito Legal: M-16663-2026
Imprime: GRÁFICAS DEHON

Impreso en España

PRESENTACIÓN

La Comisión Episcopal para la Liturgia ofrece, un año más, este subsidio que tan buena acogida tiene en parroquias y comunidades, y entre aquellos a quienes más directamente les atañe el salmo responsorial, la música y el canto en la celebración litúrgica.

El objeto de esta publicación es ayudar a mejorar las celebraciones festivas y dominicales, recordando la importancia del canto del salmo responsorial, animando a su realización ideal y destacando la importancia del ministerio del salmista; así como orientar con las sugerencias de cantos aquellos más apropiados para cada celebración.

El salmo responsorial

Es importante destacar que el salmo responsorial no es un mero canto interleccional. El *Ordo Lectionum Missæ* (OLM) evidencia que el salmo responsorial es parte integrante de la liturgia de la Palabra y se proclama en el ambón —antiguamente en las gradas, de ahí el nombre de gradual—, y la asamblea debe percibirlo como Palabra de Dios (cf. OLM, n. 19).

Las características del salmo responsorial se pueden resumir así:

1) El salmo responsorial en la eucaristía es único y propio, cuidadosamente elegido y seleccionado, incluso en los versículos que responden mejor al objetivo de cada celebración concreta.

2) Se proclama sobre todo para iluminar el sentido de la primera lectura o recalcar el misterio celebrado por la liturgia del día o de un tiempo. Los apóstoles recurrieron a los salmos para proclamar el triunfo pascual de Cristo. Siglos más tarde, Egeria, en su Itinerario, refleja esa costumbre de elegir salmos en relación con el lugar y las circunstancias de cada celebración. Ya en el siglo V se señalan los salmos que las distintas liturgias han conservado hasta hoy: para Navidad, los salmos 109 y 97; para la Pasión, los salmos 2, 12 y 68; para la Pascua, el salmo 117; para la celebración de los apóstoles, el 18 y 46; para los mártires, el salmo 115, etc.

3) El pueblo no recita el salmo; lo escucha y lo interioriza. El salmista lo canta. La asamblea litúrgica intercala una respuesta, cantada o recitada. La música ayuda a que el pueblo cristiano recuerde el texto.

4) Y el salmo responsorial es el único que aparece en la liturgia de hoy sin doxología. Es señal de su antigüedad, pues hasta el siglo V no aparecen antífonas para dar el tono ni doxologías como conclusión.

«Normalmente el salmo responsorial debe ser cantado» (OLM, n. 20) y, entre las formas de proclamarlo, recomienda la responsorial, es decir, con la respuesta de la asamblea.

La musicalización de las respuestas al salmo garantiza, al menos, el canto de la respuesta, ya que no siempre se dispone de un salmista que cante las estrofas de una forma nítida y clara. El salmista o cantor entona la respuesta y la asamblea puede repetirla sin dificultad.

Este año, como el anterior, se incluirán en esta separata que acompaña al *Calendario Litúrgico-Pastoral* las antífonas musicalizadas por el P. Luis Elizalde, CMF, cuyos salmos completos, aleluyas, aclamaciones al Evangelio y secuencias están contenidas en la reciente publicación de la editorial Libros Litúrgicos: *Alabad al Señor. Salmos responsoriales y aclamaciones* (2022), también existe la edición con acompañamiento de órgano..

Sugerencias de cantos

En este subsidio también se ofrecen sugerencias de cantos de entrada y comunión extraídos mayoritariamente del *Cantoral litúrgico nacional* (CLN), buscando servir de orientación a las personas que deben realizar la selección de repertorio para una celebración. No solo se proponen los cantos «comunes» de entrada y comunión, sino otros cantos de diferentes secciones del CLN y que son más apropiados para algunas celebraciones a la luz de las antífonas de entrada y comunión que encontramos en el *Misal* o, incluso, las antífonas para el ofertorio, que conserva el *Graduale Romanum*, aunque ya no aparezcan en el *Misal* actual.

Estas sugerencias corresponden con las partes de la misa que la instrucción *Musicam sacram* (MS) define como tercer grado de participación, esto es: canto de entrada, canto para el ofertorio o presentación de dones, y canto de comunión (cf. MS, nn. 27-36); partes conocidas como «propio de la misa», cuyo texto varía dependiendo del tiempo litúrgico, fiesta o solemnidad que se celebre. Además, cabe recordar que las partes cantadas más importante de la celebración no son los cantos del «propio» (entrada,

ofertorio y comunión), sino el primer grado y el segundo, es decir, las aclamaciones, la respuesta del salmo responsorial, los diálogos, etc., así como el «ordinario de la misa»: Señor, ten piedad, Gloria, Santo y Cordero de Dios. Porque tal y como indica *Musicam sacram*: «El uso de estos grados de participación se regulará de la manera siguiente: el primer grado puede utilizarse solo; el segundo y el tercer grado no serán empleados, íntegra o parcialmente, sino con el primer grado. Así los fieles serán siempre orientados hacia una plena participación en el canto» (MS, n. 28)

SALMOS RESPONSORIALES
y sugerencias de cantos

*__CLN__ es la abreviatura del *Cantoral Litúrgico Nacional*, editado por *Libros Litúrgicos*.

Nota para el tiempo de Adviento: Durante este tiempo litúrgico de Adviento no se entona el Gloria, excepto en las solemnidades como, por ejemplo, la Inmaculada Concepción de la bienaventurada Virgen María.

La corona de Adviento no es algo preceptivo. Si se hace el rito de encender una vela de la corona cada domingo puede utilizarse la misma antífona durante los cuatro domingos, como por el ejemplo el salmo 26: El Señor es mi luz (CLN, 505).

Durante el tiempo de Adviento, el órgano y los demás instrumentos musicales se emplean con la moderación que conviene a la naturaleza de este tiempo, sin anticipar el pleno gozo de la Natividad del Señor (OGMR, n. 313).

Si no existe la posibilidad de cantar la respuesta de cada domingo, se puede utilizar una misma para todo el tiempo de Adviento, tal y como se indica en el Apéndice I del *Leccionario de la misa*.

En muchos lugares existe la costumbre de entonar un canto mariano al finalizar la celebración. Durante el tiempo de Adviento, después del envío —Podéis ir en paz—, se puede entonar la antífona gregoriana propia *Alma redemptoris Mater*, o una alternativa en castellano, por ejemplo Recibe, santa María (CLN, 338).

---

29 noviembre 2026

DOMINGO I DE ADVIENTO

Canto de entrada: A ti, Señor, levanto mi alma (CLN, A 10);
o bien: Preparad el camino (CLN, 24); Sobre ti, Jerusalén (CLN, 31); *Rorate cæli* (CLN, 32).

Salmo responsorial Sal 79

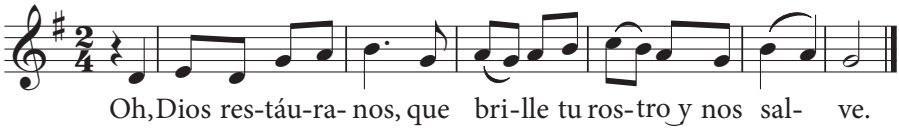

Canto de comunión: Preparemos los caminos (CLN, 6);
o bien: Ven, Salvador (CLN, 1); Ven, Señor (CLN, 28, 29, 30); Palabra que fue luz (CLN, 18).

8 diciembre 2026

SOLEMNIDAD DE LA INMACULADA CONCEPCIÓN DE LA BIENAVENTURADA VIRGEN MARÍA

Canto de entrada: María, feliz por creer (CLN, 336);
o bien: Humilde nazarena (CLN, 306); Estrella hermosa (CLN, 310).

Salmo responsorial Sal 97

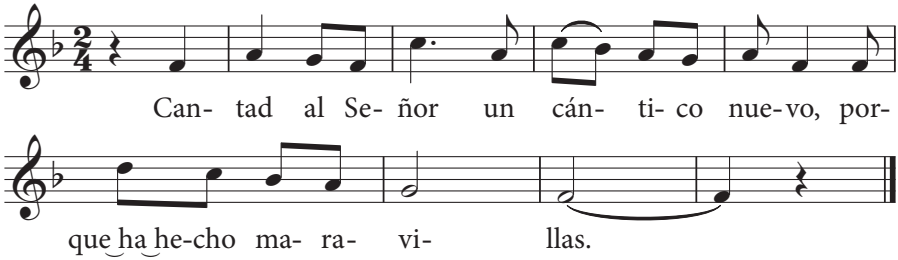

Preparación de los dones: Ave María (CLN, 333).

Canto de comunión: Santa María (CLN, 312);
o bien: Llena de gracia (CLN, 335); María, puente y camino (CLN, 343).

---

6 diciembre 2026

DOMINGO II DE ADVIENTO

Canto de entrada: A ti, Señor, levanto mi alma (CLN, A 10);
o bien: Preparad el camino (CLN, 24); *Rorate cæli* (CLN, 32).

Salmo responsorial Sal 84

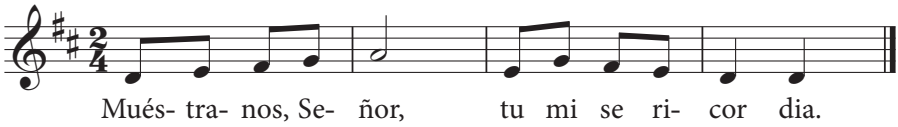

Canto de comunión: Preparad los caminos (CLN, 25);
o bien: Ven, Salvador (CLN, 1); Sobre ti, Jerusalén (CLN, 31).

13 diciembre 2026

DOMINGO III DE ADVIENTO «GAUDETE»

Canto de entrada: A ti, Señor, levanto mi alma (CLN, A 10);
o bien: Canten los pueblos (CLN, 23); *Rorate cæli* (CLN, 32).

Salmo responsorial Lc 1, 46-50. 53-54

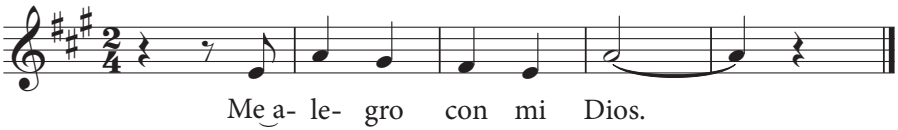

Canto de comunión: Preparad los caminos (CLN, 25);
o bien: Palabra que fue luz (CLN, 18); Esperamos tu venida (CLN, 19).

---

20 diciembre 2026

DOMINGO IV DE ADVIENTO

Canto de entrada: A ti, Señor, levanto mi alma (CLN, A 10);
o bien: Nueva aurora (CLN, 22); *Rorate cæli* (CLN, 32).

Salmo responsorial Sal 88

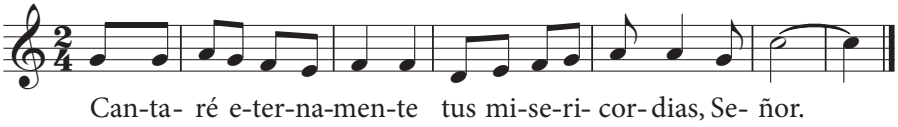

Canto de comunión: Llega el Mesías (CLN, 5);
o bien: Llena de gracia (CLN, 335); María, feliz por creer (CLN, 336).

Nota para el tiempo de Navidad: Si no existe la posibilidad de cantar la respuesta del salmo responsorial de cada domingo, se puede utilizar una misma para todo el tiempo de Navidad, tal y como se indica en el Apéndice I del *Leccionario de la misa*.

Durante el tiempo de Navidad es habitual cantar villancicos, incluso para acompañar la adoración al Niño, pero debemos recordar que estos cantos deben contener una letra que verdaderamente evoque el Misterio que se celebra, el nacimiento del Salvador.

---

25 diciembre 2026

SOLEMNIDAD DE LA NATIVIDAD DEL SEÑOR

Misa de la vigilia

Canto de entrada: Hoy la paz bajó del cielo (CLN, A 11);
o bien: En medio del silencio (CLN, 52); Esta es la noche de Dios (CLN, 66).

Salmo responsorial Sal 88

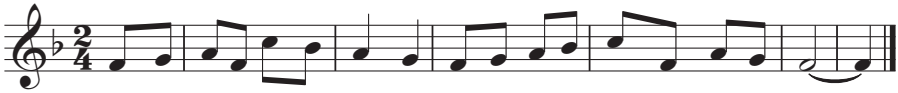

Canto de comunión: Llega el Mesías (CLN, 5);
o bien: No la debemos dormir (CLN, 69); *Adeste fideles* (CLN, 71).

Misa de medianoche

Canto de entrada: Hoy la paz bajó del cielo (CLN, A 11);
o bien: En medio del silencio (CLN, 52); Esta es la noche de Dios (CLN, 66).

Salmo responsorial Sal 95

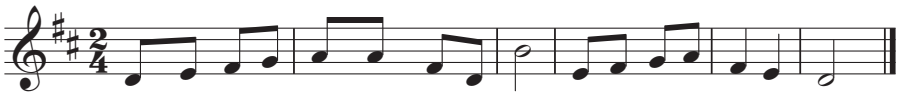

Canto de comunión: Llega el Mesías (CLN, 5);
o bien: No la debemos dormir (CLN, 69); *Adeste fideles* (CLN, 71).

Misa de la aurora

Canto de entrada: Hoy la paz bajó del cielo (CLN, A 11);
o bien: Es Navidad (CLN, 59).

Salmo responsorial Sal 96

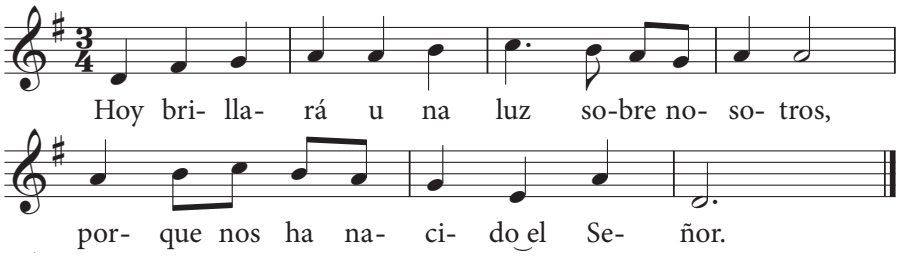

Canto de comunión: Ha nacido el Salvador (CLN, 68);
o bien: Adeste fideles (CLN, 71); Llega el Mesías (CLN, 5).

Misa del día

Canto de entrada: Hoy la paz bajó del cielo (CLN, A 11);
o bien: Es Navidad (CLN, 59).

Salmo responsorial Sal 97

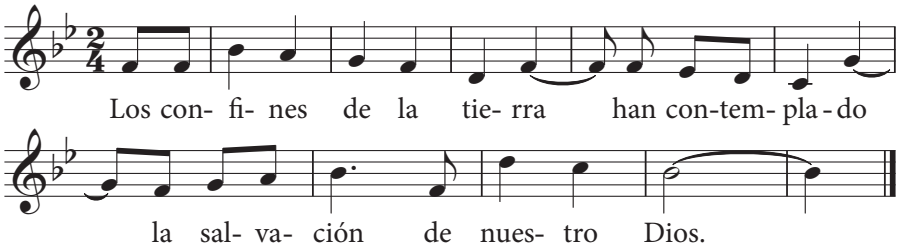

Canto de comunión: Ha nacido el Salvador (CLN, 68);
o bien: Adeste fideles (CLN, 71); Llega el Mesías (CLN, 5).

27 diciembre 2026

FIESTA DE LA SAGRADA FAMILIA: JESÚS, MARÍA Y JOSÉ

Canto de entrada: Hoy la paz bajó del cielo (CLN, A 11);
o bien: Es Navidad (CLN, 59).

Salmo responsorial Sal 127

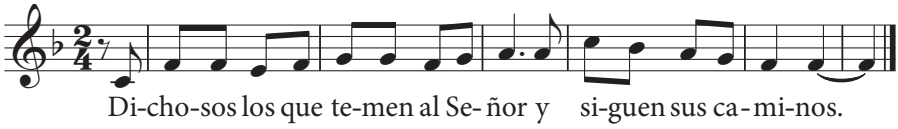

O bien: Sal 104

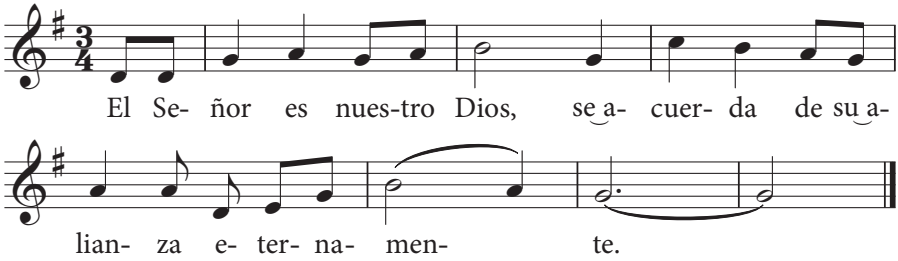

Canto de comunión: *Adeste fideles* (CLN, 71);
o bien: Ha nacido el Salvador (CLN, 68); Llega el Mesías (CLN, 5).

---

1 enero 2027

SOLEMNIDAD DE SANTA MARÍA, MADRE DE DIOS

Canto de entrada: Salve, Reina de los cielos (CLN, 329);
o bien: Salve, Madre (CLN, 309).

Salmo responsorial Sal 66

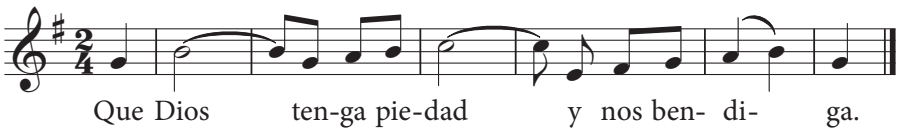

Canto de comunión: Jesucristo es el mismo ayer y hoy (CLN, A 19);
o bien: Cristo, nuestro hermano (CLN, 320); Luz de nuestras vidas (CLN, 746).

6 enero 2027

SOLEMNIDAD DE LA EPIFANÍA DEL SEÑOR

Canto de entrada: Hoy la paz bajó del cielo (CLN, A 11);
o bien: Anunciaremos tu reino (CLN, 402).

Salmo responsorial Sal 71

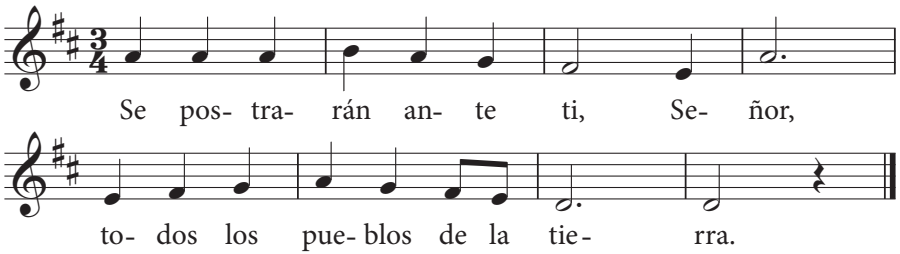

Canto de comunión: Luz de nuestras vidas (CLN, 746);
o bien: Adeste fideles (CLN, 71); Tu reino es vida (CLN, 511).

---

10 enero 2027

FIESTA DEL BAUTISMO DEL SEÑOR

Canto de entrada: Luz de nuestras vidas (CLN, 746);
o bien: Un solo Señor (CLN, 708); Tu palabra, verdad y camino (CLN, 754).

Salmo responsorial Sal 28

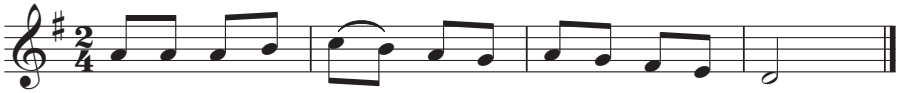

O bien: Is 12, 2-6

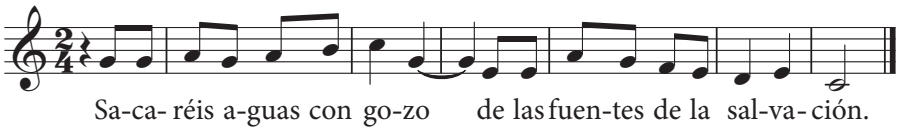

Canto de comunión: Anunciaremos tu reino (CLN, 402);
o bien: Tu reino es vida (CLN, 511); Iglesia peregrina (CLN, 408).

Nota para el tiempo ordinario: Si por alguna razón resulta complejo cantar la respuesta del salmo de cada domingo, se puede utilizar una de las que se ofrecen para el tiempo ordinario, tal y como se indica en el Apéndice I del *Leccionario de la misa*.

En muchos lugares existe la costumbre de entonar un canto mariano al finalizar la celebración. Durante el tiempo ordinario, después del envío —Podéis ir en paz—, se puede entonar, por ejemplo, la antigua antífona gregoriana *Sub tuum præsidium*, o su versión en castellano Bajo tu amparo (CLN, 311), u otros como *Salve Regina* (CLN, 302), Salve Madre (CLN, 309), Ruega por nosotros (CLN, 304).

17 enero 2027

DOMINGO II DEL TIEMPO ORDINARIO

Canto de entrada: Gloria a Dios para siempre (CLN, A 15);
o bien: El Señor nos llama (CLN, A 5).

Salmo responsorial Sal 39

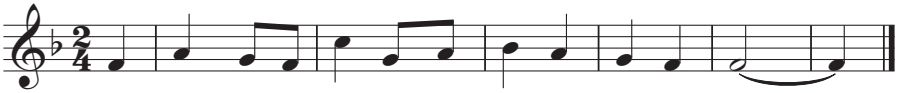

Canto de comunión: Anunciaremos tu reino (CLN, 402);
o bien: Tu reino es vida (CLN, 511); Iglesia peregrina (CLN, 408).

24 enero 2027

DOMINGO III DEL TIEMPO ORDINARIO

Canto de entrada: Cantad al Señor (CLN, 756, 757);
o bien: Acuérdate, Señor, de tu Iglesia (CLN, A 18).

Salmo responsorial Sal 24

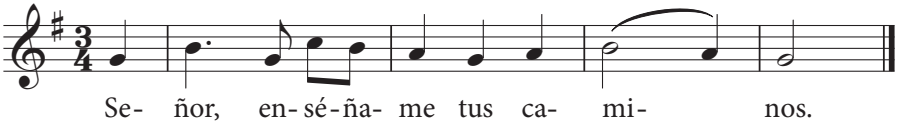

Canto de comunión: Anunciaremos tu reino (CLN, 402);
o bien: Tu reino es vida (CLN, 511); Iglesia peregrina (CLN, 408).

31 enero 2027

DOMINGO IV DEL TIEMPO ORDINARIO

Canto de entrada: Te damos gracias, Señor (CLN, 531);
o bien: A ti, oh, Dios, te alabamos (CLN, 618).

Salmo responsorial Sal 94

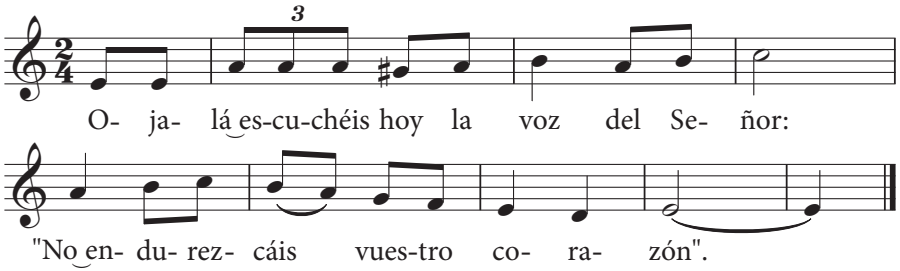

Canto de comunión: Haz brillar sobre nosotros (CLN, 714);
o bien: Dichosos para siempre (CLN, 737).

---

7 febrero 2027

DOMINGO V DEL TIEMPO ORDINARIO

Canto de entrada: Bendigamos a Dios (CLN, 620);
o bien: A ti, oh, Dios, te alabamos (CLN, 618).

Salmo responsorial Sal 146

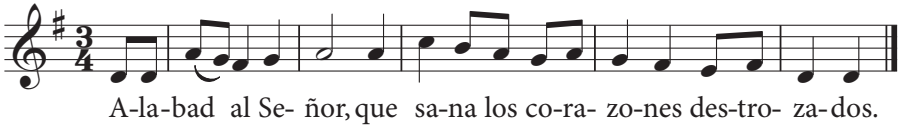

Canto de comunión: Dad gracias al Señor (CLN, 535);
o bien: Bienaventurados (CLN, 736); Gustad y ved (CLN, O 30, O 35, 518).

Nota para el tiempo de Cuaresma: Si no existe la posibilidad de cantar la respuesta del salmo responsorial de cada domingo, se puede utilizar una misma para todo el tiempo de Cuaresma, tal y como se indica en el Apéndice I del Leccionario de la misa.

Durante este tiempo no se canta el Gloria —excepto en las solemnidades como, por ejemplo, de san José—, ni tampoco el Aleluya, ya que es sustituido por una aclamación, tal y como encontramos en el Apéndice II del *Leccionario de la misa*:

1. Gloria y alabanza a ti, Cristo.
2. Gloria a ti, Cristo, Sabiduría de Dios Padre.
3. Gloria a ti, Cristo, Palabra de Dios.
4. Gloria a ti, Señor, Hijo de Dios vivo.
5. Alabanza y honor a ti, Señor Jesús.
6. Alabanza a ti, Cristo, rey de la gloria eterna.
7. Grandes y maravillosas son tus obras, Señor.
8. La salvación y la gloria y el poder son del Señor Jesucristo.

Se permite el uso del órgano y de los demás instrumentos musicales solo para sostener el canto. Se exceptúan el domingo *Lætáre* (IV de Cuaresma), las solemnidades y las fiestas (OGMR, n. 313).

En muchos lugares existe la costumbre de entonar un canto mariano al finalizar la celebración. Durante el tiempo de Cuaresma, después del envío —Podéis ir en paz—, se puede entonar, por ejemplo, la antífona gregoriana propia: *Ave Regina cælorum*, o su versión en castellano Salve, Reina de los cielos (CLN, 329).

Para destacar el carácter penitencial de la Cuaresma también se puede dar mayor presencia al «silencio», como por ejemplo, en la presentación de dones o al finalizar la celebración.

---

10 febrero 2027

MIÉRCOLES DE CENIZA

Canto de entrada: Caminaré en presencia del Señor (CLN, 520, 534);
o bien: Me invocará (CLN, A 12); En el día de hoy también se puede comenzar la celebración con el canto de la Letanía de los Santos (MR, p. 182).

Salmo responsorial Sal 50

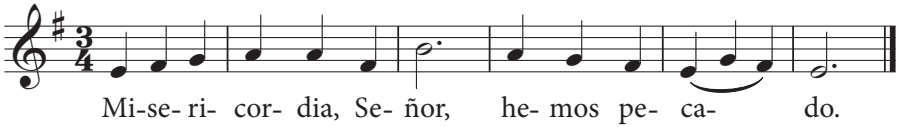

Imposición de la ceniza: Perdónanos nuestras culpas (CLN, 115);
o bien: Acuérdate, Señor (CLN, 113).

Canto de comunión: Gustad y ved (CLN, O 30, O 35, 518);
o bien: Attende, Domine (CLN, 101).

14 febrero 2027

DOMINGO I DE CUARESMA

Canto de entrada: Me invocará (CLN, A 12);
o bien: Attende, Domine (CLN, 101).

Salmo responsorial Sal 24

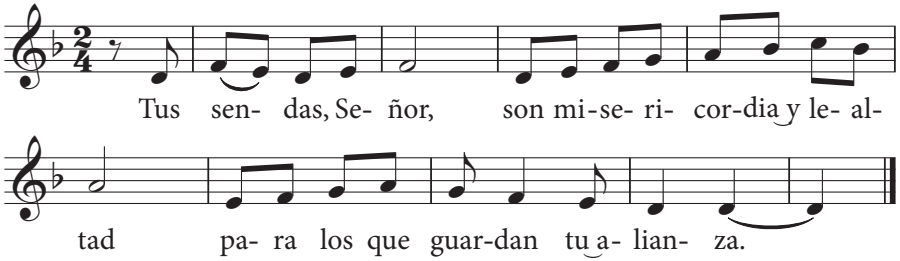

Canto de comunión: Señor, tú eres mi refugio (CLN, 701);
o bien: Dios es fiel (CLN, 117).

21 febrero 2027

DOMINGO II DE CUARESMA

Canto de entrada: Haz brillar sobre nosotros (CLN, 714);
o bien: Me invocará (CLN, A 12); *Attende, Domine* (CLN, 101).

Salmo responsorial Sal 115

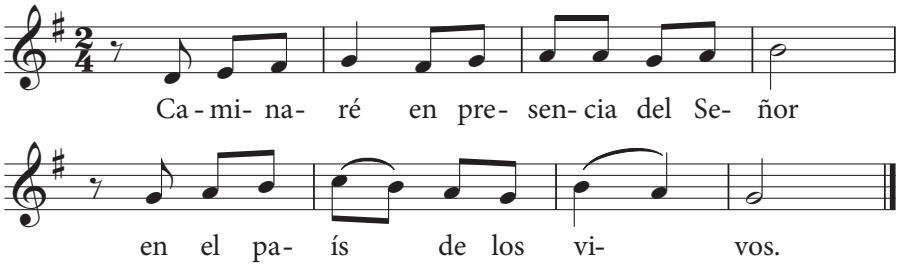

Canto de comunión: Contemplad al Señor (CLN, O 37);
o bien: Dios es fiel (CLN, 117); Nos has llamado al desierto (CLN, 126).

28 febrero 2027

DOMINGO III DE CUARESMA

Canto de entrada: Me invocará (CLN, A 12);
o bien: A ti levanto mis ojos (CLN, 526); *Attende, Domine* (CLN, 101).

Salmo responsorial Sal 18

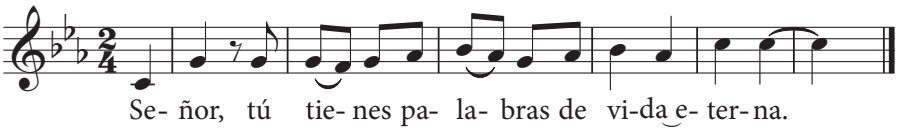

Canto de comunión: ¿Le conocéis? (CLN, 723);
o bien: Vuelve hacia nosotros (CLN, 112); El Señor nos ha redimido (CLN, 109).

---

7 marzo 2027

DOMINGO IV DE CUARESMA «LÆTARE»

Canto de entrada: Jerusalén, alégrate (CLN, 21);
o bien: Me invocará (CLN, A 12); *Attende, Domine* (CLN, 101).

Salmo responsorial Sal 136

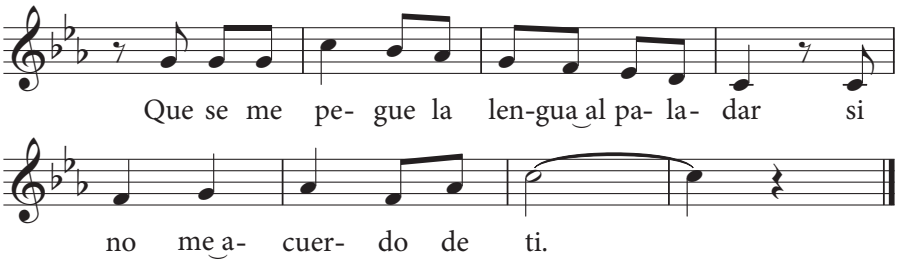

Canto de comunión: El Señor es mi luz (CLN, 505);
o bien: Véante mis ojos (CLN, 272); Gloria y honor a ti (CLN, 160).

14 marzo 2027

DOMINGO V DE CUARESMA

Canto de entrada: Me invocará (CLN, A 12);
o bien: Attende, Domine (CLN, 101); Nos has llamado al desierto (CLN, 126).

Salmo responsorial Sal 50

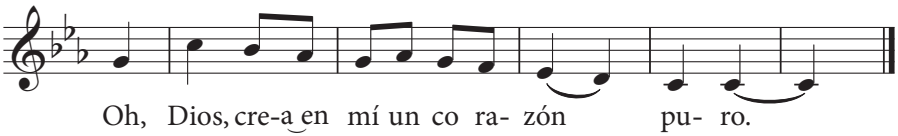

Canto de comunión: Antes de ser llevado a la muerte (CLN, O 32);
o bien: Te pedimos perdón (CLN, 122); El Señor nos ha redimido (CLN, 109).

---

19 marzo 2027

SOLEMNIDAD DE SAN JOSÉ, ESPOSO DE LA BIENAVENTURADA VIRGEN MARÍA

Canto de entrada: Como brotes de olivo (CLN, 528);
o bien: Me invocará (CLN, A 12); Reunidos en el nombre del Señor (CLN, A 9).

Salmo responsorial Sal 88

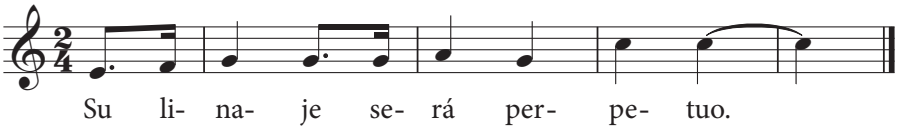

Canto de comunión: El cáliz que bendecimos (CLN, 536);
o bien: En la fracción del pan (CLN, O 5); Donde hay caridad (CLN, O26).

21 marzo 2027

DOMINGO DE RAMOS EN LA PASIÓN DEL SEÑOR

Mientras los ministros llegan al lugar de la reunión, se canta la siguiente antífona u otro canto apropiado: ¡Hosanna al Hijo de David! (CLN, 161).

Procesión hasta la iglesia: Gloria, alabanza y honor (CLN, 158);
o bien: Pueri hebræorum (gregoriano).

Salmo responsorial Sal 21

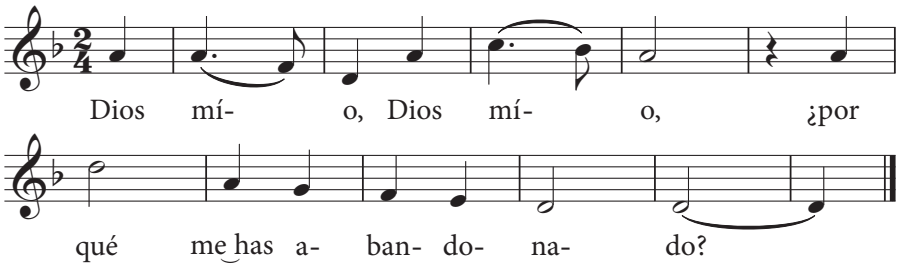

Proclamación de la Pasión del Señor: antes de la lectura de la Pasión del Señor se canta: «Cristo se ha hecho por nosotros obediente» (libro *Alabad al Señor*, versículo del domingo de Ramos).
o bien: Cristo, por nosotros se sometió (CLN, 157).

Canto de comunión: Hágase tu voluntad (CLN, 162);
o bien: Comiendo del mismo pan (CLN, O 27); Oh, rostro ensangrentado (CLN, 102).

---

25 marzo 2027

JUEVES SANTO

Misa crismal

Canto de entrada: Jesucristo nos amó hasta el extremo (CLN, A 17).

Salmo responsorial Sal 88

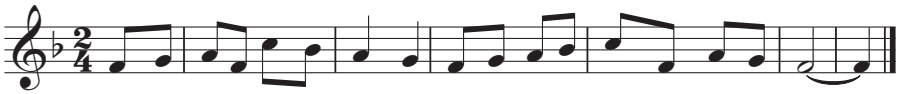

Preparación de los dones: *O Redemptor* (gregoriano);
o bien: Canta mi alma tu grandeza (CLN, O 34).

Canto de comunión: Cantaré eternamente (CLN, 512).

Dada la bendición conclusiva de la misa […] los óleos bendecidos son llevados por sus ministros inmediatamente después de la cruz. La *schola* o el pueblo cantan algunos versos del himno *O Redemptor* o un canto apropiado (cf. MR, p. 258).

25 marzo 2027

JUEVES SANTO EN LA CENA DEL SEÑOR

Canto de entrada: Nosotros hemos de gloriarnos (CLN, 163);
o bien: Antes de ser llevado a la muerte (O 32).

Salmo responsorial Sal 115

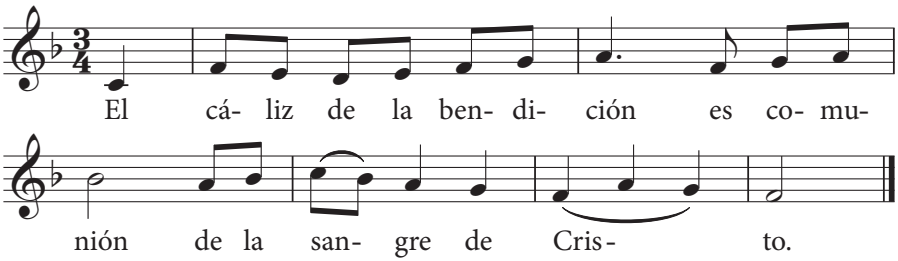

Antes de la proclamación del Evangelio: Os doy un mandamiento nuevo (libro *Alabad al Señor*, aclamación del Jueves Santo);
o bien: El mandato (CLN, 152).

Lavatorio de los pies: Os doy un mandato nuevo (CLN, 164);
o bien: Un mandamiento nuevo (Popular); Si me falta el amor (CLN, 741).

Preparación de los dones: *Ubi caritas* (CLN, 151, 159);
o bien: Donde hay caridad (CLN, O 26).

Canto de comunión: Comiendo del mismo pan (CLN, O 27);
o bien: Yo soy el pan de vida (CLN, O 38); El Señor nos ha redimido (CLN, 109).

Traslado del Santísimo Sacramento:
- Durante la procesión: *Pange, lingua* (CLN, O 2);
  o bien: Que la lengua humana (CLN, O 33); Cantemos al amor de los amores (CLN, O 8).
- Después de la reserva: *Tantum ergo* (CLN, O 2);
  o bien: Adorad postrados (CLN, O 33); Tú eres, Señor, el pan de vida (CLN, O 41).

26 marzo 2027

VIERNES SANTO DE LA PASIÓN DEL SEÑOR

Nota: No hay canto de entrada. La celebración comienza en silencio.

Salmo responsorial Sal 30

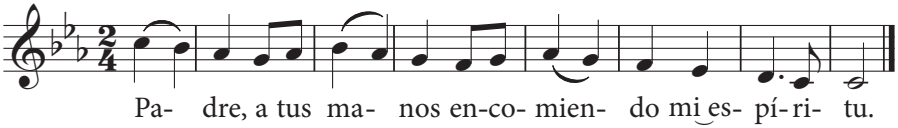

Antes de la lectura de la Pasión del Señor: Cristo, por nosotros se sometió (CLN, 157).

Mostración de la santa Cruz: Mirad el árbol de la cruz (MR, p. 279).

Adoración de la santa Cruz: Pueblo mío (CLN, 154, 165);
o bien: Oh, cruz, te adoramos (CLN, 156); Ved la cruz de salvación (CLN, 103).

Canto de comunión: Dios mío, Dios mío, ¿por qué me has abandonado? (CLN, D 34).
o bien: Victoria, tú reinarás (CLN, 106); Tu reino es vida (CLN, 511).

Después de la oración sobre el pueblo, todos, hecha la genuflexión a la cruz, salen en silencio (cf. MR, p. 289).

Nota para el tiempo de Pascua: Si no existe la posibilidad de cantar la respuesta del salmo responsorial de cada domingo, se puede utilizar una misma para todo el tiempo de Pascua, tal y como se indica en el Apéndice I del Leccionario de la misa.

Durante este tiempo, si se hace la aspersión del agua, conviene acompañarla con un canto apropiado.

En muchos lugares existe la costumbre de entonar un canto mariano al finalizar la celebración. Durante el tiempo de Pascua, después del envío —Podéis ir en paz—, se puede entonar, por ejemplo, la antífona gregoriana propia: *Regina cæli* (CLN, 303), o su versión en castellano Reina del cielo, alégrate (CLN, 324).

Noche del 27 al 28 de marzo 2027

DOMINGO DE PASCUA DE LA RESURRECCIÓN DEL SEÑOR

Vigilia pascual en la noche santa

La vigilia pascual es la madre de todas las vigilias, por ello todo debe estar cuidado con sumo detalle, también el canto y la música.

Lucernario: encendido el cirio pascual e iniciada la procesión hasta el altar se canta tres veces la aclamación que recoge el *Misal*: «Luz de Cristo» (MR, p. 296).

Pregón pascual: el pregón pascual puede ser anunciado por un diácono, por el mismo sacerdote o por otro presbítero concelebrante. Si, por necesidad, anuncia el pregón un cantor laico, omite las palabras: «Por eso, queridos hermanos», hasta el fin de la invitación, y el saludo: «El Señor esté con vosotros». El pregón puede ser cantado en su versión larga o breve (ver apéndice de los textos musicalizados del *Misal Romano)*.

Liturgia de la Palabra: la solemnidad de esta vigilia invita a realizar una proclamación pausada y serena de la Palabra de Dios, a la cual respondemos con el canto de los salmos.

Salmo responsorial a la primera lectura Sal 103

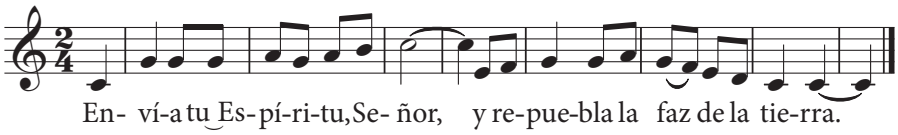

O bien: Sal 32

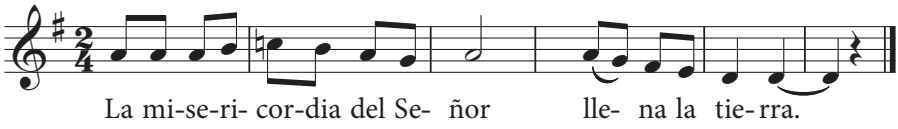

Salmo responsorial a la segunda lectura Sal 15

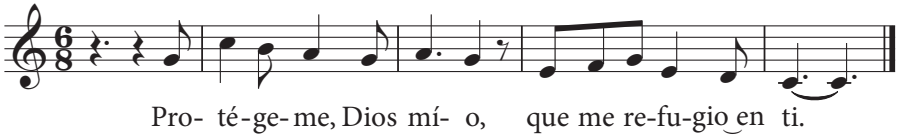

Salmo responsorial a la tercera lectura Ex 15, 1-18

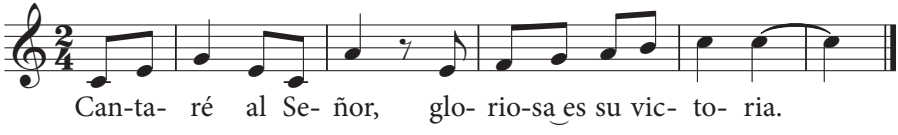

Salmo responsorial a la cuarta lectura Sal 29

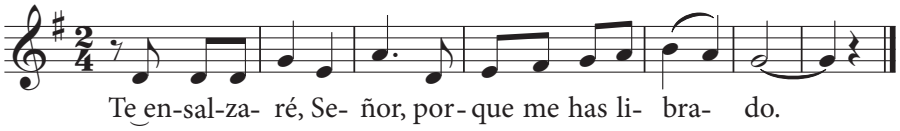

Salmo responsorial a la quinta lectura Is 12, 2-6

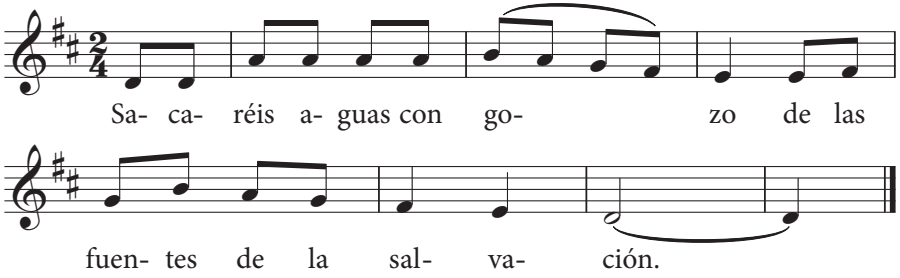

Salmo responsorial a la sexta lectura Sal 18

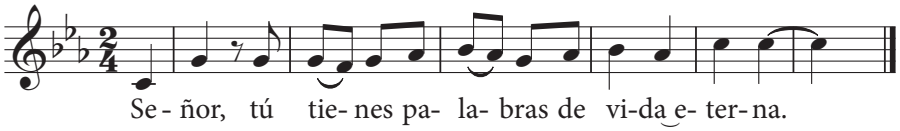

Salmo responsorial a la séptima lectura (cuando no se celebra bautismo) Sal 41

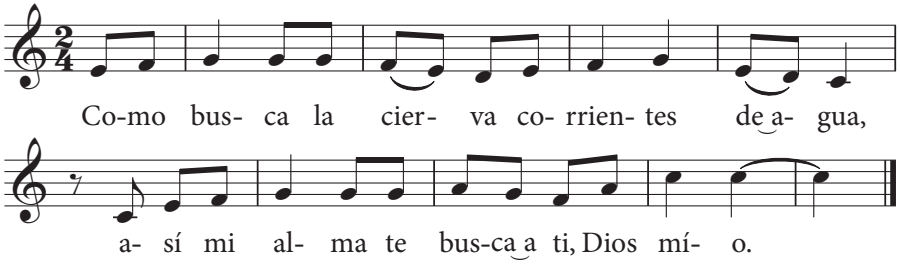

(cuando se celebra bautismo) Is 12, 2-3

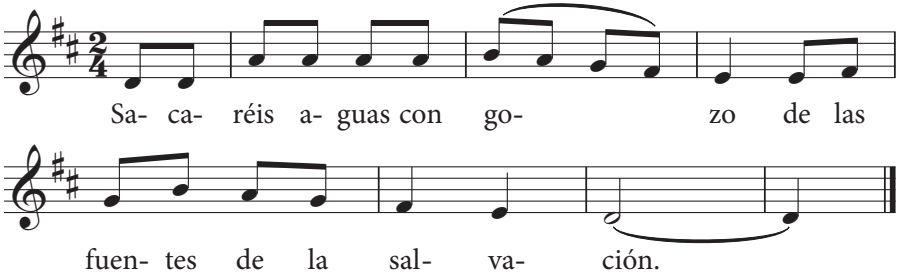

O bien: (cuando se celebra bautismo) Sal 50

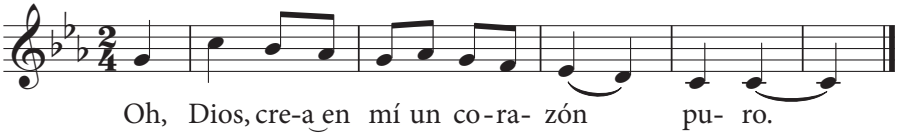

Después de la última lectura del Antiguo Testamento, con su salmo responsorial y oración, se encienden los cirios del altar, y el sacerdote entona el himno Gloria a Dios (CLN, C1-C6).

Acabada la epístola, todos se levantan, y el sacerdote entona solemnemente por tres veces, elevando gradualmente el tono de la voz, el Aleluya, que repiten todos. Si fuese necesario, el salmista entonara el Aleluya (cf. MR, p. 307).

Después el salmista o cantor proclama el salmo 117, y el pueblo intercala Aleluya en cada una de sus estrofas.

Salmo responsorial a la epístola Sal 117

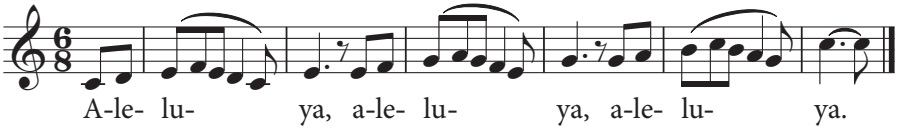

O bien: Este es el día (CLN, 522).

Liturgia bautismal: si hay bautismo se cantan las letanías de los santos (CLN, 745) durante la procesión a la fuente bautismal.

Durante la aspersión al pueblo: *Vidi aquam* (CLN, A 82);
o bien: Rocíame, Señor (CLN, A 83); Un solo Señor (CLN, 708).

Liturgia eucarística:

Preparación de los dones: Dad gracias al Señor (CLN, 535).

Canto de comunión: Tú eres nuestra pascua (CLN, O 11);
o bien: Cristo resucitó, ¡aleluya! (CLN, A 13).

La celebración concluye con el envío pascual: V. Podéis ir en paz, aleluya, aleluya. R. Demos gracias a Dios, aleluya, aleluya (cf. MR, p. 317).

28 marzo 2027

DOMINGO DE PASCUA DE LA RESURRECCIÓN DEL SEÑOR

Misa del día

Canto de entrada: Cristo resucitó, ¡aleluya! (CLN, A 13);
o bien: El Señor resucitó (CLN, 204); Un cántico nuevo (CLN, 206).

Aspersión al pueblo: *Vidi aquam* (CLN, A 82);
o bien: Rocíame, Señor (CLN, A 83); Un solo Señor (CLN, 708).

Salmo responsorial Sal 117

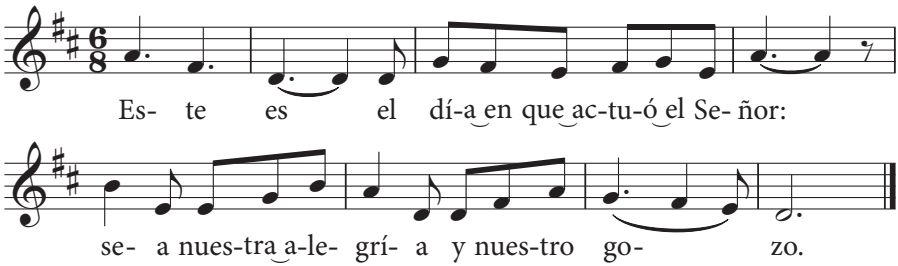

Secuencia: Ofrezcan los cristianos (libro *Alabad al Señor*, secuencia del domingo de Pascua);
o bien: Ofrezcan los cristianos (CLN, 226).

Canto de comunión: Tú eres nuestra pascua (CLN, O 11);
o bien: Un cántico nuevo (CLN, 206); *Surrexit Dominus* (CLN, 223).

La celebración concluye con el envío pascual: «Podéis ir en paz, aleluya, aleluya. Demos gracias a Dios, aleluya, aleluya» (cf. MR, p. 319).

4 abril 2027

DOMINGO II DE PASCUA O DE LA DIVINA MISERICORDIA

Canto de entrada: Cristo resucitó, ¡aleluya! (CLN, A 13);
o bien: El Señor resucitó (CLN, 204); Resucitó el Señor (CLN, 205).

Aspersión al pueblo: *Vidi aquam* (CLN, A 82);
o bien: Rocíame, Señor (CLN, A 83); Un solo Señor (CLN, 708).

Salmo responsorial Sal 117

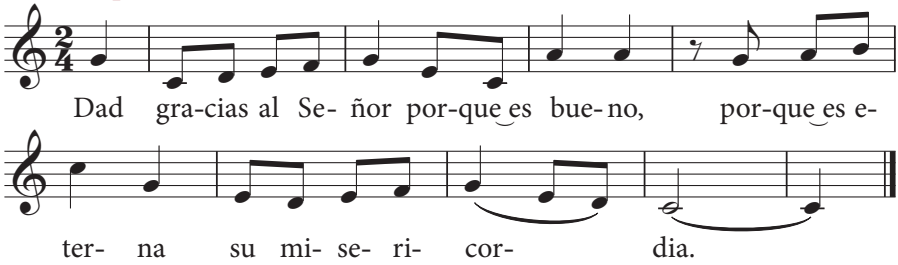

Secuencia: Ofrezcan los cristianos (libro *Alabad al Señor*, secuencia domingo de Pascua);
o bien: Ofrezcan los cristianos (CLN, 226).

Canto de comunión: Yo creo en ti, Señor (CLN, 738);
o bien: Oh, buen Jesús (CLN, O 9); Tú eres nuestra pascua (CLN, O 11).

La celebración concluye con el envío pascual: V. «Podéis ir en paz, aleluya, aleluya. R. Demos gracias a Dios, aleluya, aleluya» (cf. MR, p. 317).

---

5 abril 2027

SOLEMNIDAD DE LA ANUNCIACIÓN DEL SEÑOR

Canto de entrada: *Rorate, cæli* (CLN, 32);
o bien: Sobre ti, Jerusalén (CLN, 31); Cristo resucitó, ¡aleluya! (CLN, A 13).

Salmo responsorial Sal 39

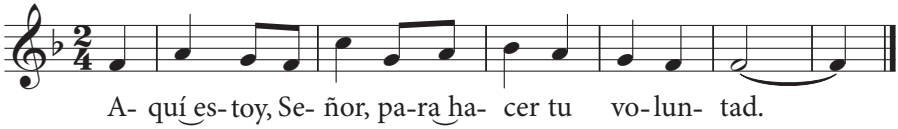

Preparación de los dones: *Ave Maria* (CLN, 333).

Canto de comunión: María, feliz por creer (CLN, 336);
o bien: Llena de gracia (CLN, 335); *Ave verum* (CLN, 271).

11 abril 2027

DOMINGO III DE PASCUA

Canto de entrada: Cristo resucitó, ¡aleluya! (CLN, A 13);
o bien: Aclamad al Señor (CLN, 225).

Aspersión al pueblo: *Vidi aquam* (CLN, A 82);
o bien: Rocíame, Señor (CLN, A 83); Un solo Señor (CLN, 708).

Salmo responsorial Sal 4

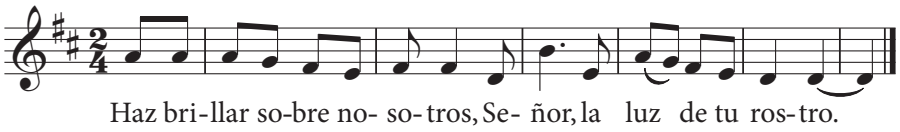

Canto de comunión: Tú eres nuestra pascua (CLN, O 11);
o bien: Un cántico nuevo (CLN, 206).

---

18 abril 2027

DOMINGO IV DE PASCUA

Canto de entrada: Cristo resucitó, ¡aleluya! (CLN, A 13);
o bien: El Señor resucitó (CLN, 204); Resucitó el Señor (CLN, 205).

Aspersión al pueblo: *Vidi aquam* (CLN, A 82);
o bien: Rocíame, Señor (CLN, A 83); Un solo Señor (CLN, 708).

Salmo responsorial Sal 117

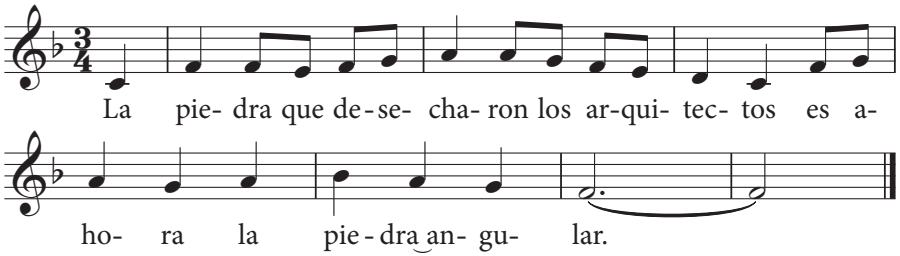

Canto de comunión: El Señor es mi pastor (CLN, 538);
o bien: En la fracción del pan (CLN, O 5).

25 abril 2027

DOMINGO V DE PASCUA

Canto de entrada: Cristo resucitó, ¡aleluya! (CLN, A 13);
o bien: Un cántico nuevo (CLN, 206).

Aspersión al pueblo: *Vidi aquam* (CLN, A 82);
o bien: Rocíame, Señor (CLN, A 83); Un solo Señor (CLN, 708).

Salmo responsorial Sal 21

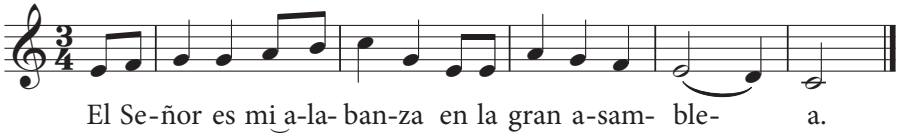

Canto de comunión: Yo soy la resurrección (CLN, 466);
o bien: Como brotes de olivo (CLN, 528).

---

2 mayo 2027

DOMINGO VI DE PASCUA

Canto de entrada: Cristo resucitó, ¡aleluya! (CLN, A 13);
o bien: Un cántico nuevo (CLN, 206).

Aspersión al pueblo: *Vidi aquam* (CLN, A 82);
o bien: Rocíame, Señor (CLN, A 83); Un solo Señor (CLN, 708).

Salmo responsorial Sal 97

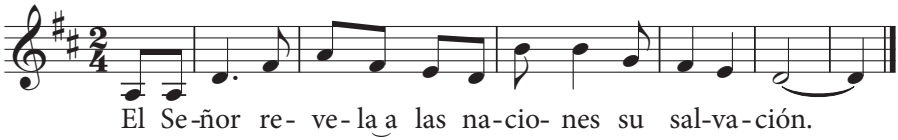

Canto de comunión: Os doy un mandato nuevo (CLN, 164);
o bien: Un mandamiento nuevo (Popular); Si me falta el amor (CLN, 741).

9 mayo 2027

DOMINGO VII DE PASCUA
SOLEMNIDAD DE LA ASCENSIÓN DEL SEÑOR

Canto de entrada: Cristo resucitó, ¡aleluya! (CLN, A 13);
o bien: Aleluya. El Señor es nuestro Rey (CLN, 515).

Aspersión al pueblo: *Vidi aquam* (CLN, A 82);
o bien: Rocíame, Señor (CLN, A 83); Un solo Señor (CLN, 708).

Salmo responsorial Sal 46

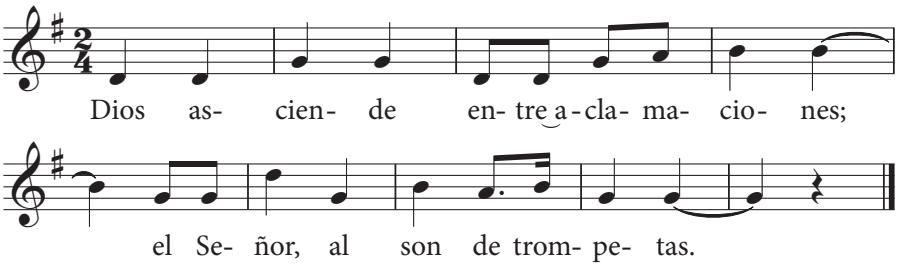

Canto de comunión: Comiendo del mismo pan (CLN, O 27);
o bien: Gustad y ved (CLN, O 30, O 35, 518).

---

15 mayo 2027

DOMINGO DE PENTECOSTÉS

Misa de la vigilia

Canto de entrada: La alianza nueva (CLN, 253);
o bien: Veni, creator Spiritus (CLN, 251); Ven, Espíritu divino (CLN, 256).

Aspersión al pueblo: *Vidi aquam* (CLN, A 82);
o bien: Rocíame, Señor (CLN, A 83); Un solo Señor (CLN, 708).

Salmo responsorial a la primera lectura Sal 32

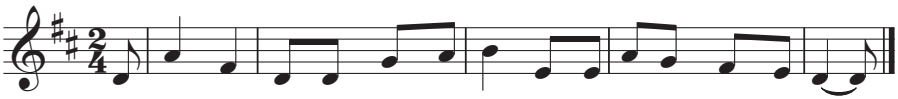

Salmo responsorial a la segunda lectura Dan 3, 52-56

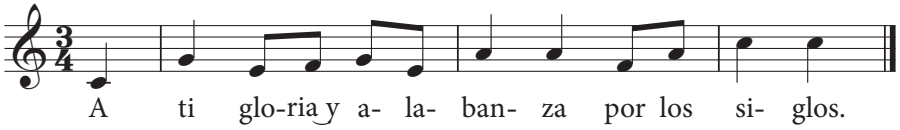

O bien: Sal 18

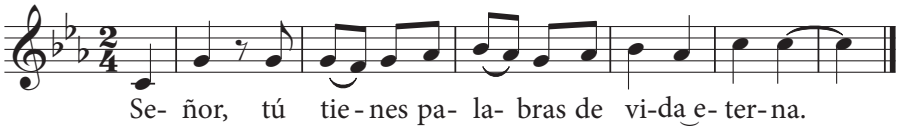

Salmo responsorial a la tercera lectura Sal 106

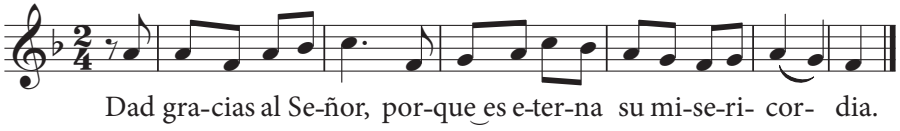

Salmo responsorial a la cuarta lectura Sal 103

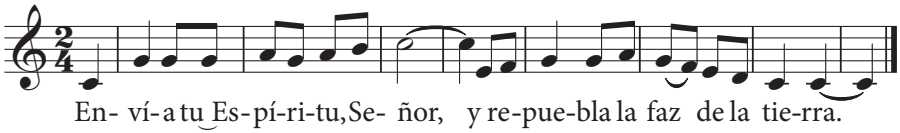

Preparación de los dones: Oh, Señor, envía tu Espíritu (CLN, 252);
o bien: Envía tu Espíritu (CLN, 254).

Canto de comunión: Tú, fuente viva (CLN, 758);
o bien: Señor, danos el agua viva (CLN, O 39).

Si se celebran unidas las Vísperas y la misa, después de la comunión se canta el *Magníficat* (cf. MR, p. 376).

La celebración concluye con el envío pascual: V. «Podéis ir en paz, aleluya, aleluya. R. Demos gracias a Dios, aleluya, aleluya» (cf. MR, p. 317).

16 mayo 2027

DOMINGO DE PENTECOSTÉS

Misa del día

Canto de entrada: Oh, Señor, envía tu Espíritu (CLN, 252);
o bien: Veni, creator Spiritus (CLN, 251); Envía tu Espíritu (CLN, 254).

Aspersión al pueblo: *Vidi aquam* (CLN, A 82);
o bien: Rocíame, Señor (CLN, A 83); Un solo Señor (CLN, 708).

Salmo responsorial Sal 103

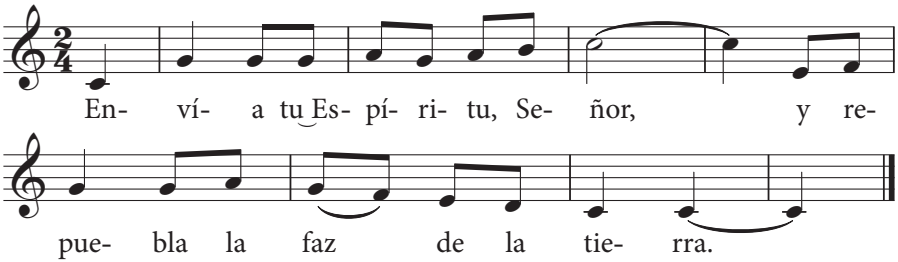

Secuencia: Ven, Espíritu divino (libro *Alabad al Señor*, secuencia de Pentecostés);
o bien: Ven, Espíritu divino (CLN, 256).

Canto de comunión: La alianza nueva (CLN, 253);
o bien: Ven, Espíritu de Dios (CLN, 259).

La celebración concluye con el envío pascual: V. «Podéis ir en paz, aleluya, aleluya. R. Demos gracias a Dios, aleluya, aleluya» (cf. MR, p. 317).

23 mayo 2027

SOLEMNIDAD DE LA SANTÍSIMA TRINIDAD

Canto de entrada: Gloria a Dios para siempre (CLN, A 15);
o bien: Gloria y honor a ti (CLN, A 8).

Salmo responsorial Sal 32

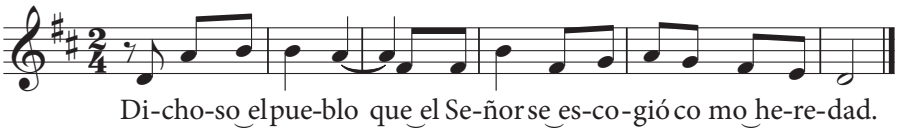

Canto de comunión: Toda la tierra te adore (CLN, A 16);
o bien: Cristo, nuestro hermano (CLN, 320); Luz de nuestras vidas (CLN, 746).

---

30 mayo 2027

SOLEMNIDAD DEL SANTÍSIMO CUERPO Y SANGRE DE CRISTO

Canto de entrada: Unidos en ti (CLN, O 31);
o bien: Jesucristo nos amó hasta el extremo (CLN, A 17).

Salmo responsorial Sal 115

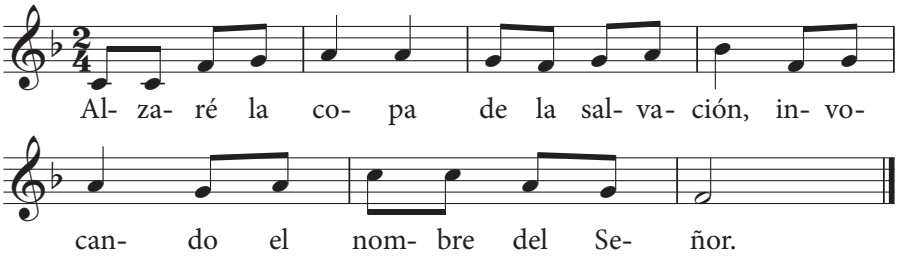

Secuencia: Alaba, alma mía, a tu Salvador (libro *Alabad al Señor*, secuencia de la solemnidad del Santísimo Cuerpo y Sangre de Cristo).

Canto de comunión: Tú eres, Señor, el pan de vida (CLN, O 41);
o bien: Yo soy el pan de vida (CLN, O 38).

Cuando hay procesión con el Santísimo Sacramento: *Pange, lingua* (CLN, O 2);
o bien: Que la lengua humana (CLN, O 33); Cantemos al amor de los amores (CLN, O 8).

4 junio 2027

SOLEMNIDAD DEL SAGRADO CORAZÓN DE JESÚS

Canto de entrada: Jesucristo nos amó hasta el extremo (CLN, A 17);
o bien: Toda la tierra te adore (CLN, A 16).

Salmo responsorial Is 12, 2-6

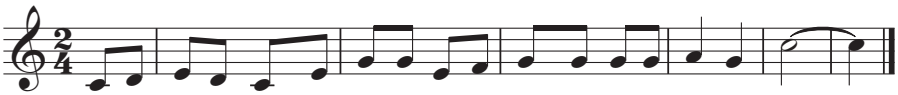

Canto de comunión: Señor, danos el agua viva (CLN, O 39);
o bien: Donde hay caridad (CLN, O 26).

---

6 junio 2027

DOMINGO X DEL TIEMPO ORDINARIO

Canto de entrada: El Señor es mi luz (CLN, 505);
o bien: Haz brillar sobre nosotros (CLN, 714).

Salmo responsorial Sal 129

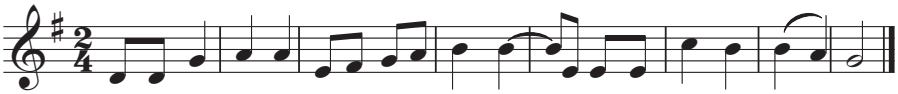

Canto de comunión: Antes de ser llevado a la muerte (CLN, O 32);
o bien: Donde hay caridad (CLN, O 26).

13 junio 2027

DOMINGO XI DEL TIEMPO ORDINARIO

Canto de entrada: Haz brillar sobre nosotros (CLN, 714);
o bien: Anunciaremos tu reino (CLN, 402).

Salmo responsorial Sal 91

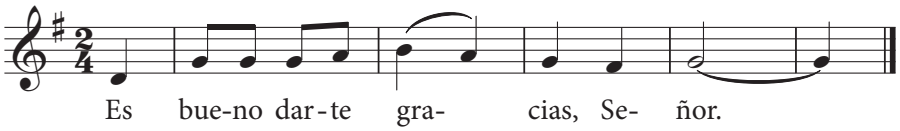

Canto de comunión: Espera en el Señor (CLN, 742);
o bien: Tu reino es vida (CLN, 511).

---

20 junio 2027

DOMINGO XII DEL TIEMPO ORDINARIO

Canto de entrada: El Señor es mi fuerza (CLN, 717);
o bien: El Señor nos llama (CLN, A 5).

Salmo responsorial Sal 106

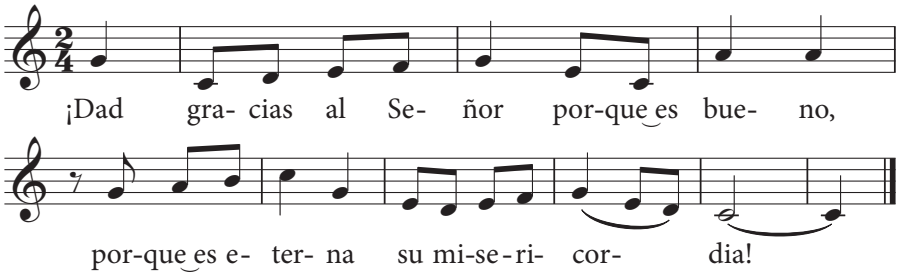

Canto de comunión: Iglesia peregrina (CLN, 408);
o bien: Comiendo del mismo pan (CLN, O 27).

24 junio 2027

SOLEMNIDAD DE LA NATIVIDAD DE SAN JUAN BAUTISTA

Canto de entrada: Gloria a Dios para siempre (CLN, A 15);
o bien: Gloria y honor a ti (CLN, A 8).

Salmo responsorial Sal 138

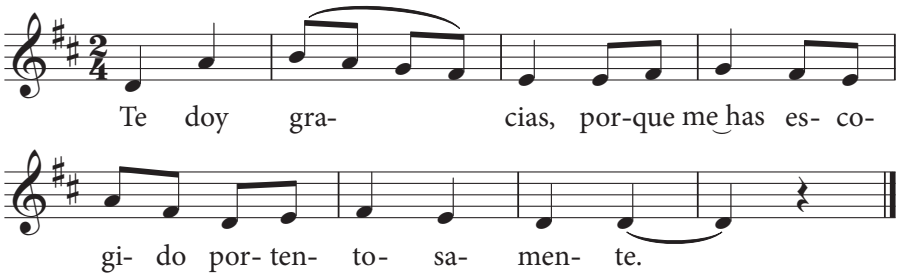

Canto de comunión: Gustad y ved (CLN, O 30, O 35, 518);
o bien: Ved la cruz de salvación (CLN, 103).

---

27 junio 2027

DOMINGO XIII DEL TIEMPO ORDINARIO

Canto de entrada: Aclamad al Señor (CLN, 225);
o bien: A Dios den gracias los pueblos (CLN, 510).

Salmo responsorial Sal 29

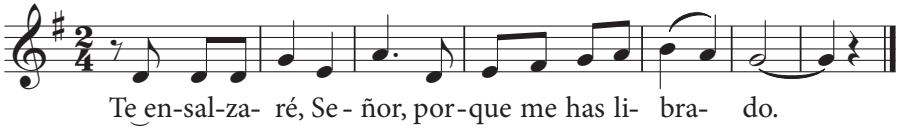

Canto de comunión: Gloria a Dios para siempre (CLN, A 15);
o bien: Bendigamos a Dios (CLN, 620).

29 junio 2027

SOLEMNIDAD DE SANTOS PEDRO Y PABLO, APÓSTOLES

Canto de entrada: Beberemos la copa de Cristo (CLN, O 10);
o bien: Jesucristo nos amó hasta el extremo (CLN, A 17).

Salmo responsorial Sal 33

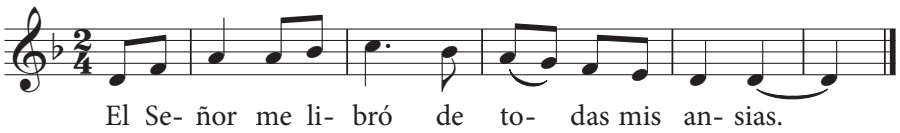

Canto de comunión: ¿Cómo pagarle al Señor? (CLN, O 21);
o bien: En la fracción del pan (CLN, O 5).

---

4 julio 2027

DOMINGO XIV DEL TIEMPO ORDINARIO

Canto de entrada: Acuérdate, Señor, de tu Iglesia (CLN, A 18);
o bien: Sálvanos, Señor Jesús (CLN, A 14).

Salmo responsorial Sal 122

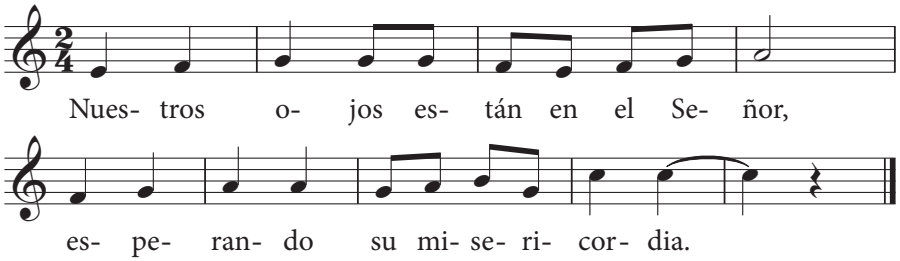

Canto de comunión: Gustad y ved (CLN, O 30, O 35, 518).

11 julio 2027

DOMINGO XV DEL TIEMPO ORDINARIO

Canto de entrada: Iglesia peregrina (CLN, 408);
o bien: Acuérdate, Señor, de tu Iglesia (CLN, A 18).

Salmo responsorial Sal 84

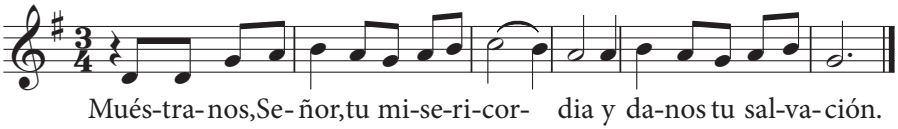

Canto de comunión: Una espiga (CLN, O 17);
o bien: Que sea tu palabra (CLN, 733).

17 julio 2027

DOMINGO XVI DEL TIEMPO ORDINARIO

Canto de entrada: Acuérdate, Señor, de tu Iglesia (CLN, A 18);
o bien: Alrededor de tu mesa (CLN, A 4).

Salmo responsorial Sal 22

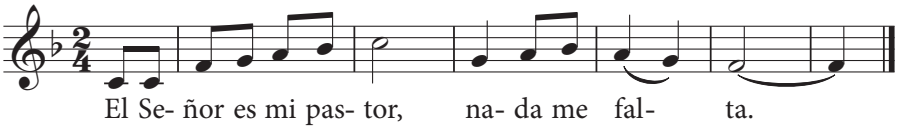

Canto de comunión: Iglesia peregrina (CLN, 408);
o bien: Que sea tu palabra (CLN, 733).

25 julio 2027

SOLEMNIDAD DE SANTIAGO, APÓSTOL, PATRONO DE ESPAÑA

Canto de entrada: Jesucristo nos amó hasta el extremo (CLN, A 17);
o bien: ¡Qué alegría cuando me dijeron! (CLN, 525).

Salmo responsorial Sal 66

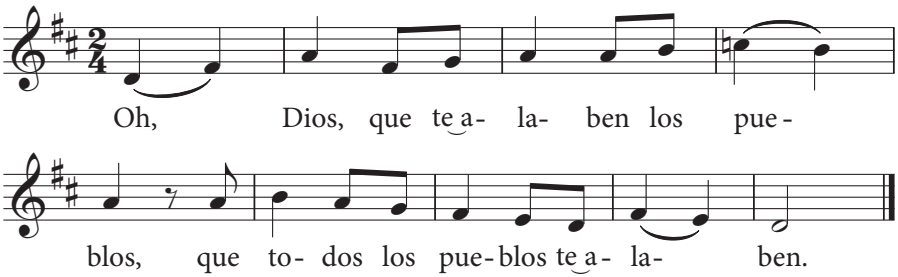

Canto de comunión: Beberemos la copa de Cristo (CLN, O 10);
o bien: El cáliz que bendecimos (CLN, 536).

---

1 agosto 2027

DOMINGO XVIII DEL TIEMPO ORDINARIO

Canto de entrada: El Señor es mi fuerza (CLN, 717);
o bien: Te ensalzaré, Señor (CLN, 506).

Salmo responsorial Sal 77

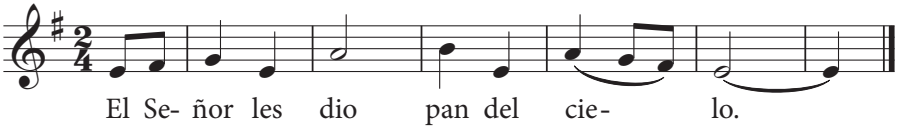

Canto de comunión: Yo soy el pan de vida (CLN, O 38);
o bien: Tú eres, Señor, el pan de vida (CLN, O 41).

8 agosto 2027

DOMINGO XIX DEL TIEMPO ORDINARIO

Canto de entrada: Sálvanos, Señor Jesús (CLN, A 14);
o bien: Reunidos en el nombre del Señor (CLN, A 9).

Salmo responsorial Sal 33

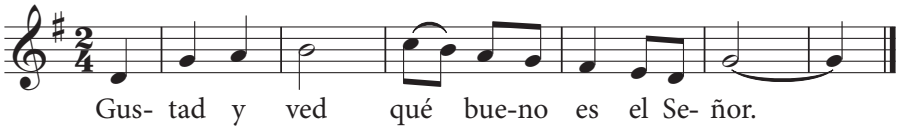

Canto de comunión: Oh, buen Jesús (CLN, O 9)
o bien: Yo soy el pan de vida (CLN, O 38).

15 agosto 2027

SOLEMNIDAD DE LA ASUNCIÓN DE LA BIENAVENTURADA VIRGEN MARÍA

Canto de entrada: Salve, Reina de los cielos (CLN, 329);
o bien: Salve, Madre (CLN, 309).

Salmo responsorial Sal 44

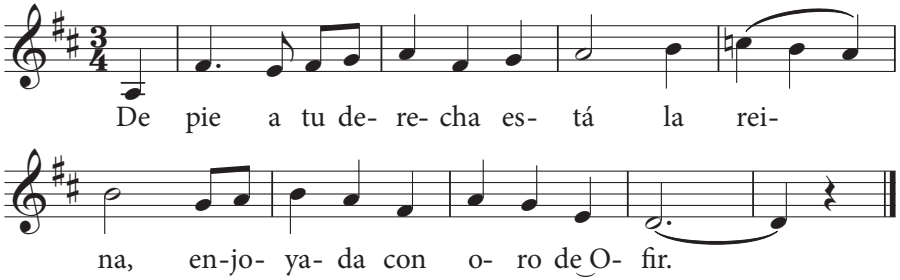

Canto de comunión: Magníficat (CLN, 326, 337);
o bien: Proclama mi alma (CLN, 342).

22 agosto 2027

DOMINGO XXI DEL TIEMPO ORDINARIO

Canto de entrada: Caminaré en presencia del Señor (CLN, 520);
o bien: Alrededor de tu mesa (CLN, A 4).

Salmo responsorial Sal 33

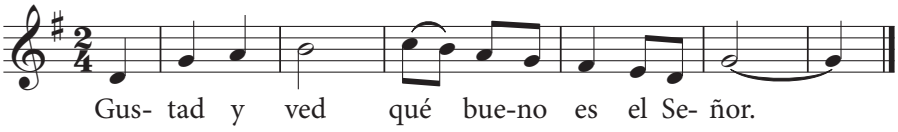

Canto de comunión: Tu palabra, verdad y camino (CLN, 754);
o bien: Que sea tu palabra (CLN, 733).

---

29 agosto 2027

DOMINGO XXII DEL TIEMPO ORDINARIO

Canto de entrada: Sálvanos, Señor Jesús (CLN, A 14);
o bien: Haz brillar sobre nosotros (CLN, 714).

Salmo responsorial Sal 14

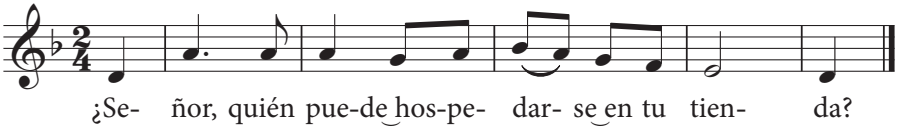

Canto de comunión: Tu palabra, verdad y camino (CLN, 754);
o bien: Que sea tu palabra (CLN, 733).

5 septiembre 2027

DOMINGO XXIII DEL TIEMPO ORDINARIO

Canto de entrada: Caminaré en presencia del Señor (CLN, 520);
o bien: Haz brillar sobre nosotros (CLN, 714).

Salmo responsorial Sal 145

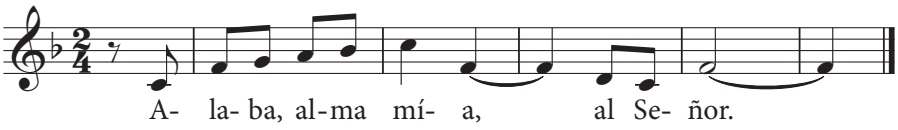

Canto de comunión: Tu palabra, verdad y camino (CLN, 754);
o bien: Que sea tu palabra (CLN, 733).

---

12 septiembre 2027

DOMINGO XXIV DEL TIEMPO ORDINARIO

Canto de entrada: Caminaré en presencia del Señor (CLN, 520);
o bien: Alrededor de tu mesa (CLN, A 4).

Salmo responsorial Sal 114

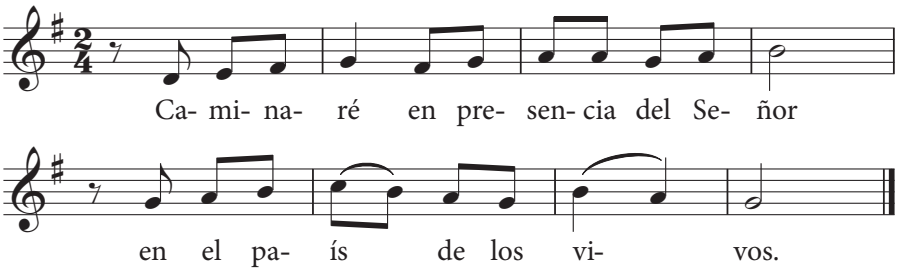

Canto de comunión: Nosotros hemos de gloriarnos (CLN, 163);
o bien: Vuelve hacia nosotros (CLN, 112).

19 septiembre 2027

DOMINGO XXV DEL TIEMPO ORDINARIO

Canto de entrada: Gloria y honor a ti (CLN, A 8);
o bien: Al reunirnos (CLN, A 7).

Salmo responsorial Sal 53

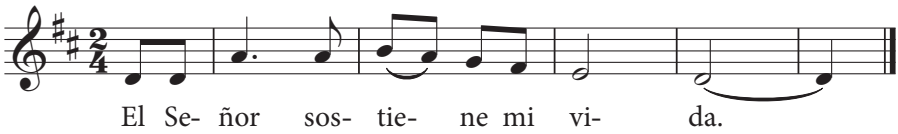

Canto de comunión: Nosotros hemos de gloriarnos (CLN, 163);
o bien: Acuérdate de Jesucristo (CLN, 202).

---

26 septiembre 2027

DOMINGO XXVI DEL TIEMPO ORDINARIO

Canto de entrada: Sálvanos, Señor Jesús (CLN, A 14);
o bien: Toda la tierra te adore (CLN, A 16).

Salmo responsorial Sal 18

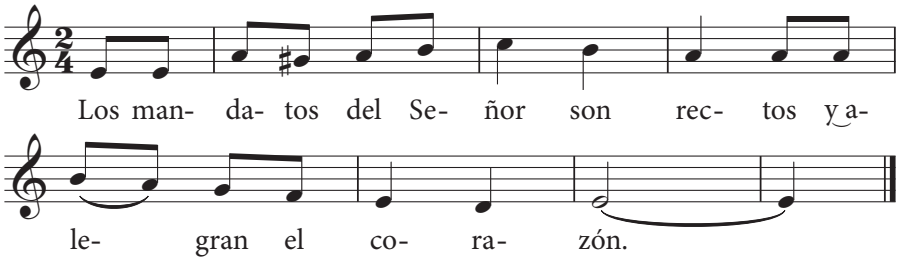

Canto de comunión: Tu palabra, verdad y camino (CLN, 754);
o bien: Que sea tu palabra (CLN, 733).

3 octubre 2027

DOMINGO XXVII DEL TIEMPO ORDINARIO

Canto de entrada: Toda la tierra te adore (CLN, A 16);
o bien: Señor, Dios nuestro (CLN, 501).

Salmo responsorial Sal 127

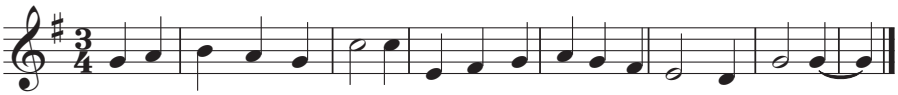

Canto de comunión: Os doy un mandato nuevo (CLN, 164);
o bien: Un mandamiento nuevo (Popular); Si me falta el amor (CLN, 741).

---

10 octubre 2027

DOMINGO XXVIII DEL TIEMPO ORDINARIO

Canto de entrada: Jesucristo nos amó (CLN, A 17);
o bien: Domine Deus (CLN, 119).

Salmo responsorial Sal 89

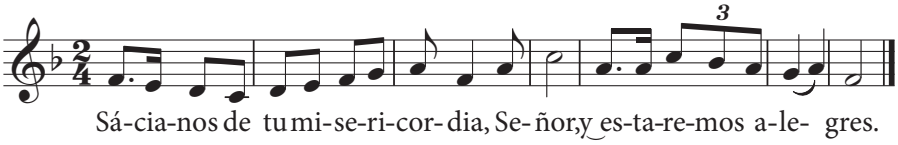

Canto de comunión: Bienaventurados (CLN, 736);
o bien: Dichosos para siempre (CLN, 737).

17 octubre 2027

DOMINGO XXIX DEL TIEMPO ORDINARIO

Canto de entrada: Acuérdate, Señor, de tu Iglesia (CLN, A 18);
o bien: El Señor nos llama (CLN, A 17).

Salmo responsorial Sal 32

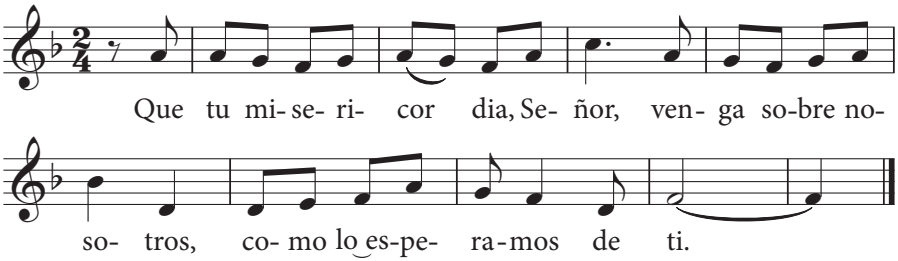

Canto de comunión: El cáliz que bendecimos (CLN, 536);
o bien: Cristo por nosotros se sometió (CLN, 157).

---

24 octubre 2027

DOMINGO XXX DEL TIEMPO ORDINARIO

Canto de entrada: Acuérdate, Señor, de tu Iglesia (CLN, A 18);
o bien: Aclama al Señor tierra entera (CLN, 517).

Salmo responsorial Sal 125

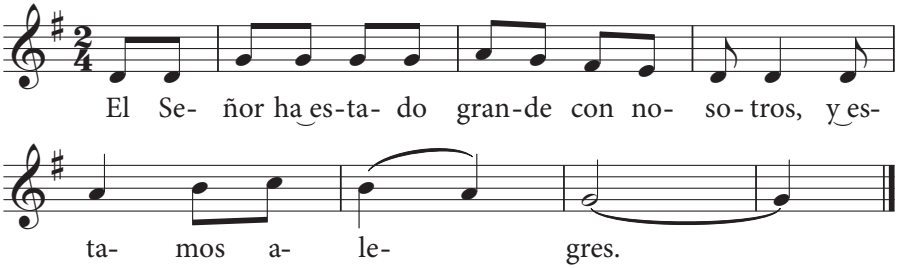

Canto de comunión: Cristo por nosotros se sometió (CLN, 157);
o bien: En la fracción del pan (CLN, O 5).

31 octubre 2027

DOMINGO XXXI DEL TIEMPO ORDINARIO

Canto de entrada: Somos un pueblo que camina (CLN, 719);
o bien: Sálvanos, Señor Jesús (CLN, A 14).

Salmo responsorial Sal 17

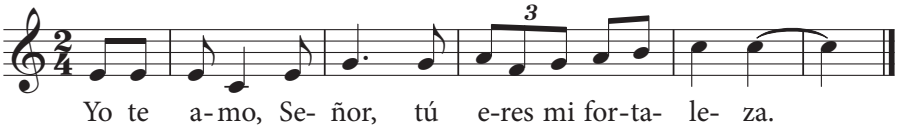

Canto de comunión: Os doy un mandato nuevo (CLN, 164);
o bien: Un mandamiento nuevo (Popular); Si me falta el amor (CLN, 741).

---

1 noviembre 2027

SOLEMNIDAD DE TODOS LOS SANTOS

Canto de entrada: Un cántico nuevo (CLN, 206);
o bien: ¡Qué alegría cuando me dijeron! (CLN, 525).

Salmo responsorial Sal 23

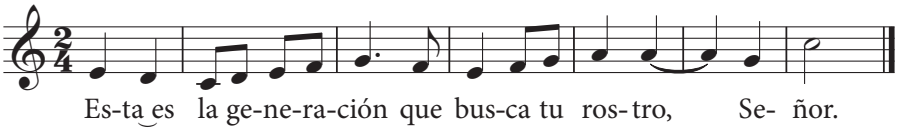

Canto de comunión: Bienaventurados (CLN, 736);
o bien: Dichosos para siempre (CLN, 737).

2 noviembre 2027

CONMEMORACIÓN DE TODOS LOS FIELES DIFUNTOS

Canto de entrada: Dales, Señor, el descanso eterno (CLN, 468);
o bien: El descanso eterno (CLN, 451).

Salmo responsorial Sal 22

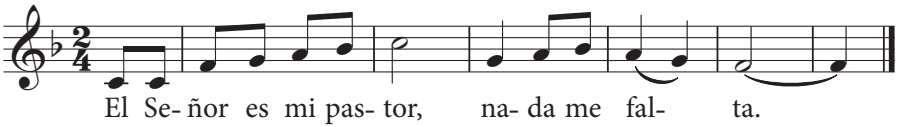

Canto de comunión: Yo soy la resurrección (CLN, 466);
o bien: Si vivimos (CLN, 456); Brille, Señor, sobre ellos (CLN, 460).

---

7 noviembre 2027

DOMINGO XXXII DEL TIEMPO ORDINARIO

Canto de entrada: Alma mía, recobra tu calma (CLN, 519);
o bien: Caminaré en presencia del Señor (CLN, 520, 534).

Salmo responsorial Sal 145

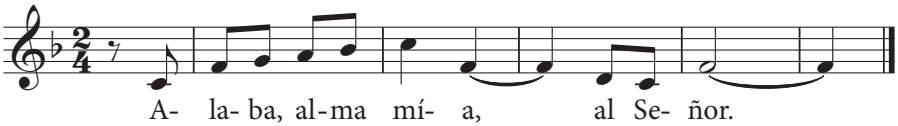

Canto de comunión: Bienaventurados (CLN, 736);
o bien: Dichosos para siempre (CLN, 737).

14 noviembre 2027

DOMINGO XXXIII DEL TIEMPO ORDINARIO

Canto de entrada: Me invocará (CLN, A 12);
o bien: Gloria y honor a ti (CLN, A 8).

Salmo responsorial Sal 15

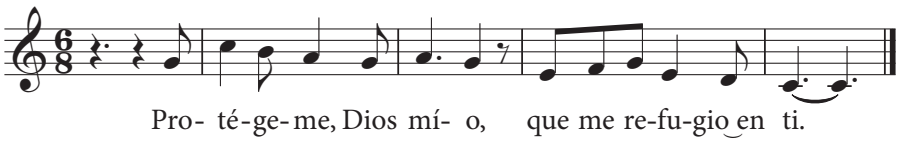

Canto de comunión: Los que comemos un mismo pan (CLN, O 36);
o bien: Señor, tú eres mi refugio (CLN, 701).

---

21 noviembre 2027

DOMINGO XXXIV DEL TIEMPO ORDINARIO
SOLEMNIDAD DE NUESTRO SEÑOR JESUCRISTO, REY DEL UNIVERSO

Canto de entrada: Jesucristo nos amó hasta el extremo (CLN, A 17);
o bien: Acuérdate, Señor, de tu Iglesia (CLN, A 18).

Salmo responsorial Sal 92

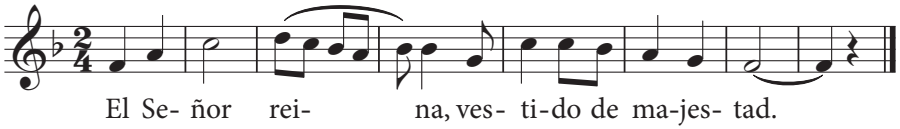

Canto de comunión: Anunciaremos tu reino (CLN, 402);
o bien: ¡Hosanna al hijo de David! (CLN, 161).

ÍNDICE

Presentación 3

Tiempo de Adviento

Domingo I 9
Solemnidad de la Inmaculada Concepción de la bienaventurada Virgen María.... 10
Domingo II 10
Domingo III «Gaudete» 11
Domingo IV 11

Tiempo de Navidad

Solemnidad de la Natividad del Señor (misa de la vigilia) 12
Solemnidad de la Natividad del Señor (misa de medianoche) 12
Solemnidad de la Natividad del Señor (misa de la aurora) 13
Solemnidad de la Natividad del Señor (misa del día) 13
Fiesta de la Sagrada Familia: Jesús, María y José 14
Solemnidad de Santa María, Madre de Dios 14
Solemnidad de la Epifanía del Señor 15
Fiesta del Bautismo del Señor 15

Tiempo ordinario (I)

Domingo II 16
Domingo III 16
Domingo IV 17
Domingo V 17

Tiempo de Cuaresma

Miércoles de Ceniza 18
Domingo I 19
Domingo II 19
Domingo III 20
Domingo IV «Lætare» 20
Domingo V 21
Solemnidad de san José, esposo de la bienaventurada Virgen María 21

Semana Santa y Triduo pascual

Domingo de Ramos en la Pasión del Señor 22
Jueves Santo (misa crismal) 22
Jueves Santo en la Cena del Señor 23
Viernes Santo de la Pasión del Señor 24
Domingo de Pascua de la Resurrección del Señor (Vigilia pascual) 25
Domingo de Pascua de la Resurrección del Señor (misa del día) 28

Tiempo de Pascua

Domingo II o de la Divina Misericordia 29
Solemnidad de la Anunciación del Señor 29
Domingo III 30
Domingo IV 30
Domingo V 31
Domingo VI 31
Domingo VII. Solemnidad de la Ascensión del Señor 32
Domingo de Pentecostés (misa de la vigilia) 32
Domingo de Pentecostés (misa del día) 34

Tiempo ordinario (II)

Solemnidad de la Santísima Trinidad 35
Solemnidad del Santísimo Cuerpo y Sangre de Cristo..... 35
Solemnidad del Sagrado Corazón de Jesús..... 36
Domingo X..... 36
Domingo XI 37
Domingo XII..... 37
Solemnidad de la Natividad de san Juan Bautista..... 38
Domingo XIII 38
Solemnidad de santos Pedro y Pablo, apóstoles 39
Domingo XIV 39
Domingo XV..... 40
Domingo XVI 40
Solemnidad de Santiago, apóstol, patrono de España 41
Domingo XVIII 41
Domingo XIX 42
Solemnidad de la Asunción de la bienaventurada Virgen María..... 42
Domingo XXI 43
Domingo XXII..... 43
Domingo XXIII 44
Domingo XXIV 44
Domingo XXV..... 45
Domingo XXVI 45
Domingo XXVII..... 46
Domingo XXVIII 46
Domingo XXIX..... 47
Domingo XXX..... 47
Domingo XXXI 48
Solemnidad de Todos los Santos 48
Conmemoración de todos los fieles difuntos 49
Domingo XXXII..... 49
Domingo XXXIII 50
Domingo XXXIV. Solemnidad de nuestro Señor Jesucristo, Rey del Universo..... 50



LIBROS
LITÚRGICOS

Conferencia Episcopal Española